Да здравствует Всесоюзный День шахтера!

Пролетарии всех стран, соединяйтесь!

ЗНАМЯ ТРУДА

ОРГАН СЛАНЦЕВСКОГО РАЙКОМА ВКП(б)
И РАЙОННОГО СОВЕТА ДЕПУТАТОВ ТРУДЯЩИХСЯ

ГОД ИЗДАНИЯ 8-й

№ 103 (1083) | Воскресенье, 26 августа 1951 г. | Цена 15 коп.

★

Слава лучшему другу советских шахтеров великому Сталину!

★

Иосиф Виссарионович СТАЛИН

★

Друг шахтеров

В час, когда придёт пора шахтёрам
В лампочках зажечь неяркий свет,—
По пустым и гулким коридорам
Входит вождь в рабочий кабинет.
Луч лежит отчетливый и резкий
На широком письменном столе.
Ветер раздувает занавески,
Словно на идущем корабле.
Слышит вождь, как начинает биться
Мерный пульс отбойных молотков,
Видит он обветренные лица
Молодых советских горняков.
Днем и ночью трудятся шахтеры,
И дано самой судьбою им
Родины бескрайние просторы
Согревать дыханием своим.
Потому-то славою повита,
Материнской нежности полна,
На мундиры цвета антрацита
Смотрит с уважением страна...
Светится окошко кабинета.
И шахтеры знают—в этот миг,
Позабыв про отдых, до рассвета
Вождь народов думает о них.
С каждым часом всё прозрачней дали,
Всё яснее кромка облаков.
И встречает утро мира Сталин —
Лучший друг советских горняков.

Мих. Матусовский.

Праздник советских шахтеров

Сегодня, в День шахтера, советский народ чествует один из ведущих отрядов рабочего класса СССР—наших славных горняков, неутомимо снабжающих Родину «черным золотом»—углем.

Партия Ленина—Сталина с первых дней советской власти уделяет огромное внимание угольной промышленности. После империалистической и гражданской войн страна переживала острый топливный голод. В приказе, обращенном к бойцам трудовой армии Украины, товарищ Сталин писал: «Доблестная 42-я дивизия, героически дравшаяся с врагами России бок о бок с другими дивизиями фронта и вместе с ними разбившая наголову добровольческую армию Деникина, ныне должна отложить в сторону оружие для того, чтобы вступить в бой с хозяйственной разрухой и обеспечить стране каменный уголь... Помните, что уголь также важен для России, как победа над Деникиным».

Благодаря неустанным заботам партии Ленина—Сталина об увеличении добычи угля, облегчении тяжелого труда шахтеров на основе всемерной механизации, улучшения их материально-бытовых и культурных условий жизни угольная промышленность страны достигла поистине замечательных результатов.

В итоге успешного выполнения послевоенного пятилетнего плана добыча угля по сравнению с довоенным уровнем выросла на 57 процентов. Восстановлена жемчужина угольной промышленности—Донбасс.

Неизмеримые преимущества социалистического строя перед капиталистическим в развитии производительных сил особенно наглядны в угольной промышленности. Крупная, когда-то самая богатая капиталистическая страна в мире Англия, которую называли «мировой кочегаркой», вот уже несколько лет переживает топливный кризис. За последние полвека английская угольная промышленность топчется на одном месте. Более того, она и сейчас еще не достигла уровня 1913 года.

Для угольной промышленности страны социализма уровень 1913 года—давно пройденный этап: этот уровень был превышен во много раз еще к 1940 году. Если в Англии за последние полвека производительность труда шахтера нисколько не поднялась, то у нас она выросла за это время очень значительно. И что важно при этом—производительность труда советского шахтера поднимается из года в год не за счет увеличения мускульной энергии, а за счет механизации.

У нас уже полностью осуществлена механизация всех основных процессов добычи угля—зарубки, отбойки, подземной транспортировки, погрузки в железнодорожные вагоны.

Невиданный уровень механизации добычи угля дает возможность коренным образом перестроить организацию труда на шахтах. Суть новой организации труда заключается в цикличности работы—один цикл в сутки.

Забота о человеке — это закон социализма.

В то же время в США, например, в результате катастроф на угольных шахтах каждый год гибнет 16—18 тысяч человек, а 90 тысяч шахтеров остаются на всю жизнь калеками. На крови шахтеров капиталисты наживают миллионы и миллиарды долларов.

Этого нет и не может быть у нас, в стране победившего социализма, где производство преследует одну цель—благо народа. Техника безопасности в наших шахтах по своему совершенству и надежности неизмеримо выше техники безопасности в угольной промышленности капиталистических стран. Труд шахтера механизирован. Сам горняк окружен повседневным сталинским вниманием и заботой партии и государства.

Приведем лишь несколько цифр. В прошлом году государство израсходовало на социальное страхование шахтеров около двух миллиардов рублей. Десятки тысяч шахтеров ежегодно проводят свой отпуск в лучших санаториях и на курортах страны. К их услугам—700 клубов и дворцов культуры, свыше 250 парков культуры и отдыха, около 650 кинотеатров и 850 библиотек.

Свидетельством высокой оценки партией и государством героического труда горняков является решение о награждении шахтеров орденами и медалями за выслугу лет. Кроме того, за выслугу лет шахтеры получают денежные пособия и ряд других льгот. Введено высокое звание «Почетный шахтер». Лучшие горняки удостоены звания Героя Социалистического Труда.

На огромную заботу партии и правительства советские шахтеры отвечают самоотверженным трудом.

Торжественное заседание, посвященное Дню шахтера

В центральном клубе горняков состоялось торжественное заседание, посвященное Дню шахтера.

Освещенный зал клуба красиво украшен. В глубине сцены в обрамлении знамен большой портрет лучшего друга шахтеров Иосифа Виссарионовича Сталина.

На торжественном заседании присутствует около 500 человек. Сюда собрались рабочие и служащие, инженерно-технические работники центральной электростанции, автотранспортной конторы, погрузочно-транспортного управления, центральных механических мастерских и других предприятий треста «Ленинградсланец».

Торжественное заседание открывает секретарь парторганизации центральной электростанции т. Кишаковский.

Под бурные, долго не смолкающие аплодисменты в почетный президиум избирается Политбюро ЦК ВКП(б). Громом оваций встречают присутствующие избрание в почетный президиум великого вождя советского народа Иосифа Виссарионовича Сталина.

С докладом о Дне шахтера выступил т. Губернаторов.

Секретарь райкома ВЛКСМ т. Попов вручил грамоты Обкома ВЛКСМ лучшим молодым производственникам. Затем был объявлен приказ Министра угольной промышленности СССР о присвоении звания «Почетный шахтер» горнякам и о награждении грамотами лучших производственников треста «Ленинградсланец» с занесением их на Доску почета.

Торжественные заседания состоялись также на шахтах и в клубе шахтеров.

СЛАВЬСЯ ШАХТЕРОВ ПЛЕМЯ, СЛАВЬСЯ ШАХТЕРСКИЙ ТРУД!

ГОТОВА спуститься в первую шахту стахановская бригада навалоотбойщиков Николая Богданова. Молодые горняки весело беседуют. Их ожидает плодотворный труд.

На снимке: (слева направо) шахтеры В. Костенко, А. Рачков, Н. Якунин, А. Солдатенко, П. Акулин.

МЫ РАПОРТУЕМ

Мы, советские шахтеры, ежедневно и ежечасно ощущаем великую сталинскую заботу о людях труда. Нам созданы все условия для высокопроизводительного труда. В ответ на это мы отдаем все силы для улучшения организации труда.

С 1 августа вся наша шахта перешла на работу по графику —один цикл в сутки. Шахтеры горячо приветствовали этот переход и обещали выполнить установленный норматив цикличности к Дню шахтера. Свое слово мы сдержали. 27 августа моя бригада дает последний цикл в счет августа.

Мы добились этого тем, что сделали цикл для бригады. Весь месяц бригада выдает на-гора в каждую смену не меньше 260 тонн сланца. Каждый член бригады в смену дает не меньше 10 тонн, намного перевыполняя задание. 23 августа бригада выполнила месячную норму добычи сланца и дает теперь сланец сверх плана.

Хочу отметить самоотверженную работу членов моей бригады навалоотбойщиков А. Мобутова, П. Евстафьева, А. Маркелова, М. Севастьянова, почетного шахтера И. Фомина, комсомольцев В. Нефедова, Ю. Самарина, И. Левшина, мотористки А. Ковалевой, откатчиц А. Матвеевой и А. Голубевой. Хорошо работает Леонтий Кряжев, только что пришедший в бригаду из горнопромышленной школы.

Все свои успехи, достигнутые в честь Дня шахтера, мы посвящаем великому делу защиты мира, знаменосцу лагеря мира, лучшему другу и учителю советских шахтеров товарищу Сталину.

И. Козлов,
бригадир навалоотбойщиков шахты № 1.

Авангард шахтеров

В обстановке большого трудового подъема встречают горняки шахты № 1 треста «Ленинградсланец» свой традиционный праздник—День шахтера. Успешно выполнив семимесячную производственную программу 1951 года, коллектив шахты № 1 добился значительных успехов в предпраздничном социалистическом соревновании за достойную встречу этого праздника.

Коллектив шахты № 1 успешно освоил новую передовую организацию труда—работу по графику цикличности. С 1 августа две восьмидесятиметровые лавы работают по графику один цикл в сутки с односменным добычным режимом.

Проводниками в жизнь четкой организации труда по цикличному графику являются коммунисты. Коммунисты шахтной парторганизации наряду с проведением ряда организационно-технических мероприятий провели значительную организационно-массовую работу по мобилизации коллектива на выполнение обязательств, принятых в письме товарищу Сталину. На всех участках они выступают в авангарде соревнования, своим самоотверженным трудом подтягивают отстающих до уровня передовых.

Широко известно имя бригадира навалоотбойщиков коммуниста т. Козлова. Выполнением месячного норматива цикличности встретила бригада шахтерский праздник, при среднемесячном выполнении нормы выработки на 135 проц. Бригада т. Козлова—исключительно слаженный и дружный коллектив. В этом большая заслуга бригадира коммуниста.

Только на один цикл не догнала бригаду т. Козлова бригада молодого коммуниста т. Богданова. Здесь выполнение норм выработки составляет 120—130 проц.

Хороших успехов добились бурильщики почетный шахтер коммунист т. Турыгин со своим напарником т. Степановым. Они выполнили норму выработки на 130 проц. Если раньше лаву бурили две пары бурильщиков, то теперь лаву за то же время обуривает одна пара.

Хороших показателей добился коммунист т. Ревунец, работающий помощником врубмашиниста.

Много поработал над внедрением в лавах графика—один цикл в сутки—начальник участка № 2 коммунист т. Сафронов. Тов. Сафронов сумел поставить в рамки графика все производственные процессы в забоях. Напряженную работу на производстве т. Сафронов совмещает с учебой. На днях он сдал экзамен и получил звание техника-практика узкой специальности.

Хорошо трудятся бригадир бригады проходчиков почетный шахтер коммунист т. Гаврилов, проходчик коммунист т. Лысенко, машинисты подъемной машины коммунисты тт. Федоров и Кривенко и многие другие.

На днях, принимая приветственное письмо товарищу Сталину в честь празднования Дня шахтера, коллектив шахты № 1 принял на себя новые, повышенные обязательства.

Единой мыслью, единым стремлением живут сейчас горняки шахты № 1—с честью выполнить слово, данное товарищу Сталину. Шахтерская честь—великая честь. Ею дорожат шахтеры. Они хорошо знают, что каждая тонна добытого сверх плана сланца—это новый вклад в строительство коммунизма, новый вклад в благородное дело защиты мира.

В. Стружинский,
зам. секретаря парторганизации шахты № 1.

ВОТ он—советский шахтер! Гордый своим плодотворным трудом, бодро смотрящий вперед, овладевающий могучей подземной техникой, готов он к новым достижениям.

Почетный шахтер Константин Григорьевич Турыгин — бурильщик шахты № 1—один из тех, кто своим трудом освоил прохождение цикла за сутки. Ту работу, которую прежде в лаве производили четверо бурильщиков, т. Турыгин со своим напарником делают вдвоем. При этом средний показатель их выработки—130 процентов.

На снимке: почетный шахтер 1-й шахты К. Г. Турыгин.

20 лет в забое

За несколько дней до праздника узнал Александр Васильевич Дроздов, что ему за долголетнюю и безупречную работу в шахте присуждено звание «Почетный шахтер».

Большой благодарностью родному Советскому правительству, большевистской партии, великому вождю советского народа — лучшему другу горняков — Иосифу Виссарионовичу Сталину пронизано то, что рассказывает о себе старейший производственник.

— Спасибо Родине за большую заботу, о нас—шахтерах, — говорит Александр Васильевич.—Разве может мечтать простой шахтер в капиталистических странах о том, что его труд будет увенчан славой почета, героизма? Только у нас, в социалистическом государстве труд возведен до этой небывало высокой степени.

— Вот я, например,— продолжает т. Дроздов—родился в бедной крестьянской семье. Еще мальчишкой начал свою трудовую деятельность.

В 1934 году началось строительство 2-й шахты в Сланцах. В это же время пришел я сюда, и с тех пор вся моя жизнь отдана шахте.

Александр Васильевич задумчиво улыбнулся, припоминая:

— Да. Смотришь кругом, и глазам не веришь. Та ли это шахта, что была когда-то?

Мощные механизмы и машины, подземный транспорт, лампы дневного света! Да и труд-то наш стал иным, и люди словно молодеют с каждым днем.

— Когда я пришел в шахту, — рассказывает дальше А. В. Дроздов, — работы мы производили ручными кинками. Буровых машин не было, электровозов тоже. В те годы норма проходки составляла один погонный метр, а теперь я за смену даю 30 метров.

Александр Васильевич улыбается. Горняк, проработавший под землей 20 лет, бодро и молодо выглядит, здоровье у него отличное. Страна заботится об облегчении труда шахтеров, о том, чтобы они хорошо проводили свой досуг и отпуска, жили зажиточно и культурно. Обо всем этом много, с моложавой живостью рассказывает старый горняк и лицо его светится счастливой радостью. Внезапно в глазах шахтера появляется суровость, твердо звучит его голос:

— Пусть знают те, кто хочет отнять у нас счастливую жизнь, что мы не допустим этого. Наш народ, ведомый Сталиным, борется за мир во всем мире и нет силы, которая могла бы ему помешать. Мы—советские шахтеры—плоть от плоти, кровь от крови рабочего класса великой страны, трудимся для блага человечества, для счастья его.

П. Емельянов.

ПЕРЕДОВИКИ СОРЕВНОВАНИЯ

За высокие производственные показатели, достигнутые в социалистическом соревновании в честь Дня шахтера, большая группа шахтеров и строителей, инженерно-технических работников и служащих награждена почетными грамотами райкома союза угольщиков и треста „Ленинградсланец".

Среди награжденных шахтеры тт. Богданов, Фомин, Козлов, Волков, Гаврилов, Притуляк, Калачев, Васенок, Спиридонов, строители—тт. Русаков, Зайцева, Бобков, Львов, Удачин, Сущенко, энергетики—Куканов, Хмыловский и другие.

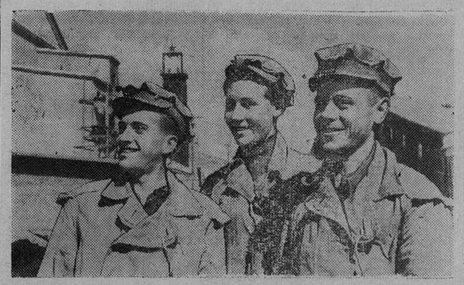

ТОЛЬКО-что поднялись на землю из 2-й шахты навалоотбойщики. Они славно поработали, намного перевыполнив дневное задание.

На снимке: (слева направо) молодые шахтеры М. Долгов, И. Гусев, Ф. Иванов.

Достойная встреча Дня шахтера

ОБЯЗАТЕЛЬСТВО ВЫПОЛНЕНО

Комсомольско-молодежные бригады строительного управления № 2 встречают День шахтера досрочным выполнением обязательств, взятых ко дню праздника. Плотники т. Большаков выполнил задание на 264 проц., т. Русаков —на 119 проц., комсомольско-молодежная бригада проходчиков т. Васильева — на 113 проц.

Бригада штукатуров т. Никитиной завершила задание на 112 проц., бригада маляров т. Гороховой—на 119 проц.

Хорошо потрудились молодые рабочие тт. Тишанов, Петренко и другие.

Е. Королевский.

ЭНЕРГЕТИКИ —ПРАЗДНИКУ

В честь Дня шахтера весь коллектив центральной электростанции встал на стахановскую вахту и с успехом выполнил свои обязательства. План выработки электроэнергии перевыполнен, значительно снижена себестоимость.

Образцы труда по выполнению обязательства показали кочегары т. Похомов и т. Дмитриев, бригадир т. Ефимова, машинисты турбин тт. Баранов и Федоров, зольщица т. Лаврова, электрики тт. Комаров и Ипатова.

С честью сдержали свое слово комсомольцы и молодежь станции: тт. Антонов, Михайлова, Зверев, Евпалова, Тимофеев, Григорьева, Алексеев и многие другие.

Стремясь дать шахтерам больше электроэнергии, энергетики обязались завершить годовой план к 21 декабря.

Врубмашинист Воробьев

НЕДАВНО для горняков второй шахты сделал доклад врубмашинист т. Маркелов.

— Последние два года,— сказал т. Маркелов,—у меня не было ни одного случая какой-либо остановки в работе из-за неисправности машины. Она всегда в порядке. Ни разу навалоотбойщики из-за меня не простояли, да и я сам выполняю норму на 150 проц.

Александр Николаевич Воробьев глубоко задумался после доклада. Сам он вместе с помощником Цаплинским ежедневно выполняет норму на 130 проц. Но выработку нужно повышать. Надо попробовать применить методы врубмашиниста-стахановца. И здесь Александр Николаевич вспомнил свою работу в шахте.

Стал он горняком в 1936 году, и с тех пор его жизнь неразрывно связана с шахтой. Он овладел специальностью врубмашиниста.

Часто, вглядываясь в разъяренно грохочущую машину, ощущая, как в такт ей бьется сердце, Александр Николаевич думал о том, как повысить ее производительность.

Много нового внес он в усовершенствование машины, но все это казалось ему недостаточным. И здесь на помощь врубмашинисту пришли научные работники Ленинградского горного института. Недавно вместе с одним из них Александр Николаевич производил эксперименты с врубовой машиной. В результате они решили, что надо сменить у режущей цепи старые зубки „Урал" на другие — новой марки. Прежде машина, часто перегреваясь, выходила из строя. С введением новых зубков этот недостаток был ликвидирован.

— Этого же недостаточно,—не успокаивается Александр Николаевич. — Надо полностью устранить горение моторов от твердой породы. Сейчас идет зарубка крепкой, надо тщательно, кропотливо расставлять зубки режущей цепи.

На второй шахте идет подготовка к работе по графику—цикл в сутки. Врубмашинист Воробьев, сознавая большую производственную эффективность этого метода, испытывает свою машину.

Беседа с т. Маркеловым во многом помогла врубмашинисту. Он, продумав все, не медля приступил к рубке по четвертому слою, т. е. также как и стахановец-врубмашинист первой шахты т. Маркелов.

Новыми производственными успехами встретил День шахтера т. Воробьев. Он выполнил свое социалистическое обязательство — довел выработку до 150 проц. Но успокаиваться на этом т. Воробьев не думает. Он намерен и впредь усовершенствовать врубовую машину и за счет этого увеличивать и улучшать врубовку.

А. Гришин.

ГОВОРЯТ ШАХТЕРЫ

Н. Симченков

Учитель, друг, родной отец,
Любимый Вождь страны Советов,
Прими от пламенных сердец
Шахтерских тысячи приветов.

Прими от нас земной поклон,
Всю нашу преданность святую
За светлый радостный Закон —
За Конституцию родную.

За то, что в ней указан путь
Всем нашим помыслам, стремленьям,
За то, что дышит наша грудь
Свободой, счастьем, вдохновеньем.

Отец и Вождь, шахтеров друг!
Спасибо Вам, товарищ Сталин,
За жизнь кипящую вокруг,
За город, вставший из развалин.

За светлый облик рудников,
Дневные лампы света в штреках,
За то, что гордо мы несем
Большое званье человека!

Живите много, много лет
На радость Миру и Отчизне,
Для новых радостных побед,
Для славных дел, для коммунизма!

*

С каждым днем все краше становится наш шахтерский город. Вырастают новые дома красивой архитектуры, появляются стройные ансамбли улиц. Шахтеры нашего района живут в благоустроенных квартирах.

*

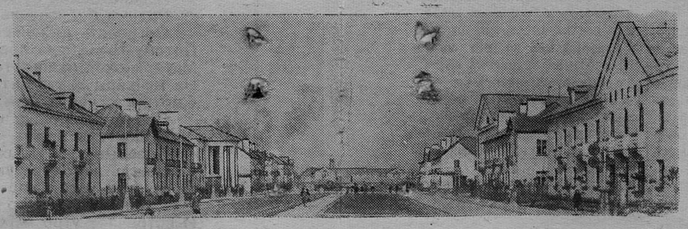

На снимке: улица Ленина в городе Сланцы.

*

Трудящиеся города любят вырисовывающийся белыми домами центральный поселок. Он выстроен по последнему слову техники.

На улице Ленина находятся основные учреждения города и Центральный клуб горняков.

*

Женщина-шахтер

В СТРОЮ советских шахтеров немало женщин. Вот одна из них — скромная труженица Степанида Антоновна Сиваева. Небольшого роста, круглолицая, с ясными голубыми глазами, эта простая женщина в рабочей форме горняка стоит у главного ствола второй шахты.

На площадку, один за другим приходят вагоны. На них—ценное сырье—сланец, добытый подземной гвардией рабочего класса. Вагоны, один за другим с грохотом опрокидываются, сбрасывая сланец, и снова уходят вниз за новой добычей.

Маленькая женщина у главного ствола энергично, с привычной проворностью сбрасывает железным засовом сланец, оставшийся на площадке. Также проворно и быстро подает она сигналы отправления, бегло оглядывает тросс, тянущийся по каналу.

В каждом ее быстром движении видна однако расчетливая точность, четкость, говорящие о внутренней собранности, большом опыте, вошедшем уже в привычку.

И еще бы! Ведь на шахте Степанида Антоновна работает пятнадцать лет и 11 из них—рукоятчицей.

Специальность рукоятчицы требует большого внимания и точности, быстроты и оперативности. Разгрузка сланца должна итти бесперебойно. Там, внизу, кипит упорный суровый шахтерский труд. Принять добытое этим трудом, принять во-время, отправить обратно транспорт затем, чтобы новые тонны сланца увидели землю и отсюда пошли дальше — по предприятиям и стройкам—такова задача рукоятчицы.

И вот поэтому так осторожна в работе и даже придирчива к своей машине и сигналам Степанида Антоновна. Голубые глаза проницательно оглядывают ствол, следят за тем, как работают сигналы, аппараты и другие механизмы.

Знанием дела, любовью к нему проникнут ее труд.

— Шахта мне и мужу моему—родная, — задушевно звучит голос Степаниды Антоновны, — привыкли к ней, любим ее. И она нам тоже любовью отвечает,—и рукоятчица улыбается своей добродушной улыбкой.

И верно. Почетен труд советского шахтера. За преданность делу, за умелую работу Родина высоко чтит шахтеров. Совсем недавно т. Сиваевой присуждено звание „Почетный шахтер".

Своей честной работой Степанида Антоновна снискала себе всеобщее уважение коллектива шахты. Ее знают здесь, как чуткого отзывчивого товарища, требовательного и серьезного человека.

...Сигнал. Из глубины ствола доносится гул моторов подъемных механизмов. Женщина-шахтер стоит на трудовом посту.

М. Парешин.

Трудящиеся города—шахтерам

ЗАБОТА О ДЕТЯХ ГОРНЯКОВ

Большую заботу о детях шахтеров проявляют коллективы строительных управлений треста «Ленинградсланец». Красивые, благоустроенные школы, детские сады и ясли вырастают под руками строителей.

На верхнем снимке — детские ясли в г. Сланцы.

Это помещение рассчитано на 70 детей. В нем—три спальни, столовая, комната для игр, помещение изолятора, большая веранда—всего 10 комнат. Вокруг сада благоустроенная территория для игр и прогулок детей.

На снимке внизу: ясли в поселке Большие Лучки. Малыши — воспитанники яслей—вышли на прогулку.

Новые дома

23 августа коллектив строительного управления № 4 сдал для трудящихся города восьмиквартирный дом по улице Кирова. Здание хорошо благоустроено, имеется водопровод, окна и полы блестят свежей краской. Государственная комиссия приняла этот дом с оценкой на хорошо.

Новый 8-квартирный дом — шестой по счету из тех, которые менее чем за год выстроили рабочие строительного управления № 4. На стройке этого дома славно потрудились плотники бригады т. Соколова, маляры бригады т. Удачина и др.

Вчера дети горняков 1-й шахты получили новую школу. Строили ее рабочие этого же управления.

Только за этот год коллектив строительного управления № 4 сдал трудящимся города 6 жилых домов, благоустроенное здание поликлиники и ряд других объектов.

Сейчас строители подготавливают к сдаче еще один дом —тоже восьмиквартирный на улице Кирова. Укладывает коллектор бригада т. Климова, стоящая на стахановской вахте в честь Дня шахтера. В период подготовки к празднику бригада уложила около 200 погонных метров коллектора, этим намного перевыполнив свое социалистическое обязательство.

Коллектив строителей самоотверженно трудится на благо трудящихся нашего города, основным составом которых являются шахтеры.

В подарок горнякам—клуб

Отличный подарок преподнесли ко Всесоюзному Дню шахтера рабочие строительного управления № 2 треста „Ленинградсланец" горнякам нашего города. В поселке Большие Лучки на улице имени Сталина воздвигнут новый клуб шахтеров.

Стройное, красивое здание с белыми колоннами торжественно возвышается на асфальтированной площади. Подходы к зданию также асфальтированы. Само помещение клуба просторное—в зале могут помещаться 350 зрителей.

Много труда приложили строители, чтобы шахтерский клуб был красив, удобен, вместителен.

Самоотверженно потрудились здесь землекопы бригад тт. Богданова и Дмитриева. На смену им пришли каменщики, плотники, штукатуры, маляры, лепщики. Отлично работали плотники бригады т. Михайлова, штукатуры комсомольско - молодежной бригады т. Никитиной, маляры бригады т. Горохова.

Значительные наружные и внутренние лепные работы произвел т. Канунников со своим помощником т. Петровым. Вдвоем они украсили лепными украшениями колонны у входа в клуб, сделали розетки, оформили потолки в зрительном зале и фойе. Их творческий труд придал клубу нарядный вид. А т. Соколов уложил паркет на полу нового помещения.

Помещение клуба готово. Вчера в нем состоялось торжественное заседание, посвященное Всесоюзному Дню шахтера.

Сейчас трудящиеся нашего города имеют два комфортабельных клуба.

В. Викториев.

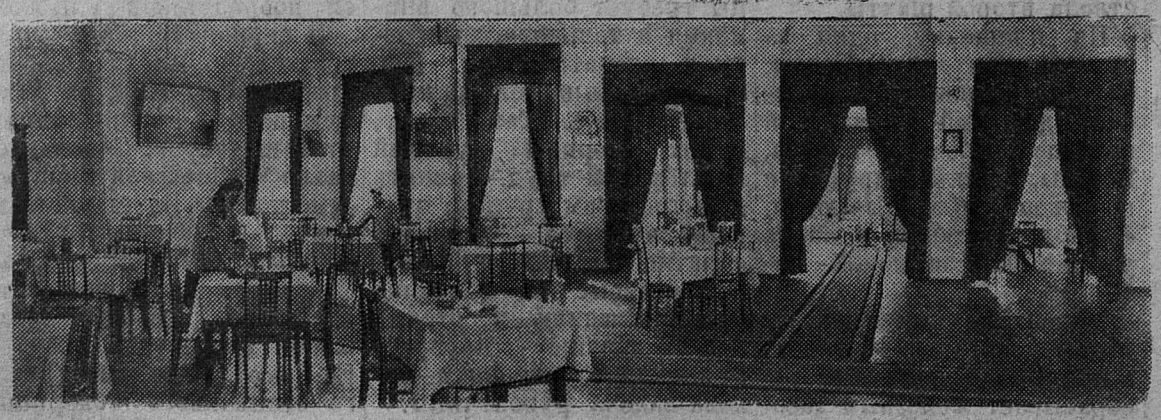

Двухэтажное здание столовой построили для шахтеров в поселке Большие Лучки строители управления № 2. Два большие зала вмещают одновременно 200 человек обедающих.

В этой столовой (заведующий В. И. Сорокин), под руководством повара М. Я. Костыгова готовятся вкусные и питательные обеды для горняков.

На снимке: в залах столовой перед открытием.

За рубежом

События в Корее

Сообщение Главного командования Народной армии

ПХЕНЬЯН. (ТАСС). Главное командование Народной армии Корейской Народно-Демократической Республики 23 августа сообщило, что соединения корейской Народной армии в тесном взаимодействии с частями китайских народных добровольцев на всех фронтах отбивали атаки противника.

На центральном и восточном фронтах части Народной армии и китайские добровольцы, успешно сорвав попытки противника начать общее наступление, нанесли ему значительные потери в живой силе и технике.

23 августа зенитные части Народной армии и стрелки—охотники за самолетами сбили три самолета противника.

Народное творчество

БУДАПЕШТ. Венгерские газеты, партийные, профсоюзные и молодежные организации широко популяризируют движение за экономию материалов. Движение это началось по инициативе Гезы Газда—известного новатора производства комбината имени Ракоши.

По почину новатора производства на комбинате начали использовать обрезки, остающиеся после проката крупных болванок, для более тонкого проката—железного листа, углового железа. Экономия за год выразится в 1.250 тысяч форинтов.

Патриотическое движение приобрело широкий размах. Во всех заводах и цехах комбината имени Ракоши вы увидите призывы: «Использовать каждый грамм отходов металла». Там же висят таблицы, показывающие, какой экономии металла и топлива за последнее время достигли заводы, цехи, бригады, отдельные рабочие.

От рабочих и инженерно-технических работников поступили сотни предложений, направленных к более бережному, хозяйскому расходованию металла и топлива. Предложения рассмотрены, и многие из них внедряются в производство.

Движение за экономию нашло широкую поддержку среди рабочих, инженерно - технического персонала многих предприятий страны.

Ухудшение положения в английской угольной промышленности

ЛОНДОН. (ТАСС). Английская печать публикует данные министерства топлива и энергетики, свидетельствующие об ухудшении положения с углем в Англии.

Корреспондент газеты «Манчестер гардиан» пишет: «Данные о запасах угля внушают столь же серьезное беспокойство, как и сокращение подачи электроэнергии летом, которое дезорганизует работу в важных промышленных районах Англии. В то время как запасы следовало бы увеличить, они продолжают истощаться. Опубликованные 21 августа данные показывают, что на 11 августа эти запасы уменьшились примерно на 300 тыс. тонн по сравнению с предыдущей неделей».

Ряд газет приводит заявление директора отдела трудовых отношений Северо - западного районного управления по вопросам угля Л. Пловера, который сообщил, что некоторые шахты Северо-западного района придется закрыть, если туда не будет обеспечен приток рабочей силы.

Основной причиной нежелания рабочих итти в угольную промышленность являются плохие условия труда и низкая заработная плата.

Телеграмма французских военнопленных

ШАНХАЙ. (ТАСС). Вьетнамское информационное агентство передает, что четыреста французских военнопленных, находящихся в лагере в районе дельты Красной реки (Северный Вьетнам), направили президенту Хо Ши Мину и правительству Демократической Республики Вьетнам телеграмму, в которой выражают благодарность за снисходительность и хорошее отношение, проявленные к ним со стороны вьетнамской Народной армии и народа. Военнопленные пишут, что прожив некоторое время под защитой вьетнамской Народной армии и народа, они глубоко осознали, насколько благородно дело борьбы вьетнамского народа за независимость и демократию, и поклялись никогда больше не служить в империалистических армиях. Военнопленные обещают участвовать в борьбе за свободу и независимость народов и за прочный мир во всем мире.

Телеграмма подписана французскими военнопленными, захваченными частями Народной армии во время прошлогоднего летнего наступления на фронте Нинь-Бинь—Фу-Ли (Северный Вьетнам).

За ответственного редактора Е. КОЗЛОВА

АДРЕС РЕДАКЦИИ: г. Сланцы, ул. Горняков, дом № 8-а. ТЕЛЕФОНЫ РЕДАКЦИИ: отв. редактора—48, общий отдел—118, директора типографии—8.

М—13941 Сланцевская типография Ленинградской области Зак. 747. Тираж 1762.