Пролетарии всех стран, соединяйтесь!

ЗНАМЯ ТРУДА

ОРГАН СЛАНЦЕВСКОГО РАЙКОМА ВКП(б)
И РАЙОННОГО СОВЕТА ДЕПУТАТОВ ТРУДЯЩИХСЯ

ГОД ИЗДАНИЯ 8-й

№ 108 (1088) | Пятница, 7 сентября 1951 г. | Цена 15 коп.

САМООТВЕРЖЕННЫМ ТРУДОМ БУДЕМ КРЕПИТЬ МИР ВО ВСЕМ МИРЕ!

★

Не упускать лучших сроков зяблевой пахоты

ОБСУЖДАЯ решение Советского Комитета защиты мира и заявляя о своей готовности самоотверженным трудом укреплять дело мира, колхозное крестьянство стремится сейчас быстрее завершить осенние полевые работы и подготовить прочную основу для получения высокого урожая в будущем году.

Первостепенное значение в получении высокого урожая имеет своевременная и высококачественная зяблевая пахота. Это хорошо поняли колхозники сельхозартели имени Ильича. Закончив первым в районе уборку озимых культур, колхоз имени Ильича досрочно выполнил годовой план сдачи овощей и картофеля государству, широко развернул работы по уборке яровых культур и один из первых приступил к подъему зяби. Сейчас колхоз уже выполнил более 21 процента плана зяблевой вспашки.

Однако, далеко не во всех колхозах района уделяется такое серьезное внимание подъему зяби. Колхозы «Родина», «Обновленная земля», «Броневик» и ряд других к выполнению этой важнейшей работы еще не приступили. Не уделяет этому достаточного внимания и Рудненская МТС.

В колхозах сейчас убраны большие площади хлебов. Казалось бы, что для широкого развертывания зяблевой пахоты имеются все возможности. Однако эти возможности не используются, так как в ряде артелей после уборки хлебов комбайнами на полях оставлены кучи соломы. В особенности это имеет место в колхозах «Родина», «Шахтер» и других. Председатели колхозов не организовали подгребания соломы, не использовали для этой цели ручные и конные грабли и этим самым затормозили работу тракторов на подъеме зяби.

Рудненская МТС (директор т. Васильев) также не приняла должных мер по оказанию практической помощи колхозам в уборке и скирдовании соломы, не выделила на подъем зяби достаточное количество тракторов, не организовала их двухсменную работу и встала на вредный путь очередности сельскохозяйственных работ. Неслучайно поэтому, что по состоянию на 5 сентября в районе было поднято зяби только 1,9 процента к плану.

Такое серьезное отставание нетерпимо. Председателям колхозов и руководителям Рудненской МТС пора покончить с беспечным отношением к выполнению плана подъема зяби в установленные сроки. Время не ждет. Нужно немедленно во всех колхозах развернуть массовую зяблевую пахоту, широко использовать на этих работах живое тягло и тракторы, организовать на полях своевременную уборку и скирдование соломы, обеспечить бесперебойную двухсменную работу тракторов.

Своевременная и высококачественная вспашка зяби—залог высокого урожая!

Выдвижение делегатов на Ленинградскую областную конференцию сторонников мира

В нашем районе на предприятиях и в колхозах проходят собрания трудящихся по обсуждению резолюции пленума Советского Комитета защиты мира и выборам делегатов на Ленинградскую областную конференцию сторонников мира, которая состоится 11 сентября.

Многолюдное собрание состоялось на шахте № 1. Шахтеры горячо одобрили резолюцию пленума Советского Комитета защиты мира.

Слово по выдвижению кандидатуры в делегаты на областную конференцию взял бригадир навалоотбойщиков И. А. Козлов:

— Я хорошо помню ужасы прошлой войны, — говорит он, — Все честные люди не хотят войны. Для победы мира мы должны еще лучше трудиться. Я предлагаю избрать делегатом на областную конференцию защитников мира нашего лучшего горняка-стахановца почетного шахтера навалоотбойщика И. Ф. Фомина.

Предложение т. Козлова поддержал начальник участка добычи сланца И. Д. Сафронов.

Собрание единодушно постановило избрать на Ленинградскую областную конференцию сторонников мира почетного шахтера беспартийного большевика И. Ф. Фомина.

Коллектив учителей района избрал делегатом на областную конференцию лучшую учительницу-активистку А. И. Лаврентьеву.

С большим подъемом состоялись собрания на строительных участках треста «Ленинградгазстрой». Строители выдвинули делегатом на областную конференцию сторонников мира главного инженера треста В. К. Петрова.

Чтобы не было войны

Каждый честный человек не хочет войны. Он с благоговением произносит слово «Мир».

Мне 70 лет. Помнится, в каких невыносимо тяжелых условиях при царском режиме приходилось воспитывать детей. А их было у меня семеро. Только советская власть освободила мою семью от вечной нужды и эксплоатации, дала счастье. За годы советской власти шесть моих сыновей получили образование.

Минувшая война, навязанная советскому народу германским фашизмом, причинила много страданий и горя советским людям. Это горе было и в моей семье. На войне погибли 3 моих сына. Фашистские людоеды разорили и наш колхоз, но мы, колхозники, преисполненные верой в наше прекрасное будущее, быстро восстановили общественное хозяйство.

Я не хочу войны! Прочитав резолюцию Советского Комитета защиты мира о проведении сбора подписей под Обращением за Пакт Мира между пятью великими державами, с радостью я подпишусь под этим Обращением. Свою волю к миру я и дальше буду подтверждать производственными показателями.

Несмотря на свой возраст, с начала года я выработал 80 трудодней, помогал колхозникам в заготовке кормов, а сейчас принимаю участие в уборке хлебов. И впредь, чтобы кровожадные поджигатели войн знали силу советского народа, вместе со всеми буду работать без устали.

Г. Тимофеев,
член сельхозартели „Май".

Шахтерское слово

Горняки шахты № 1 с большим удовлетворением встретили решение пленума Советского Комитета защиты мира о проведении сбора подписей под Обращением Всемирного Совета Мира о заключении Пакта Мира между пятью великими державами.

Шахтеры заявляют о своей готовности стахановским трудом отстаивать дело мира и безопасности народов.

На состоявшемся на-днях собрании бригадир навалоотбойщиков т. Козлов сказал:

— Заокеанские империалисты готовят новую бойню для народов земного шара. Но им не удастся осуществить это. Миллионы простых людей, ставя свои подписи под Обращением, еще раз продемонстрируют непреклонную волю к миру и готовность отстаивать его. Для советского человека нет большего счастья, чем трудиться на благо родной Отчизны. Я подкреплю свою подпись новыми производственными успехами в забое.

Выступивший на собрании начальник участка т. Сафронов заявил:

— В день сбора подписей мы, шахтеры, дружно поставим их под Обращением и тем самым вместе со всем советским народом выразим нерушимую волю к миру, о которую разобьются коварные происки поджигателей новой войны.

НАШ ТРУД — МИРУ!

Тучные хлеба выросли на полях сельхозартели имени 17-го Партсъезда.

— Теперь главное убрать вовремя и без потерь,—говорили труженики полей и дружно взялись за дело. Соревнуясь между собой, в короткий срок закончили они жатву озимых. Лучшее зерно отвезли на заготовительный пункт.

Сейчас полным ходом идет уборка яровых и обмолот. Каждый колхозник, выполняя свое задание, старается убрать хлеба до единого зернышка.

Воодушевленные решением пленума Советского Комитета защиты мира о заключении Пакта Мира между пятью великими державами и подкрепляя свою волю к миру производственными делами, большинство колхозников значительно повысило темпы труда на уборке хлебов. Федосья Павлова и Мария Румянцева на обмолоте яровых достигли выработки до 120 процентов. Тракторист Яков Скворонский также повысил производительность труда.

За последнюю пятидневку Наталья Соболева и Мария Федорова увеличили выработку на скирдовании хлебов. Василий Шувалов дал слово отсортировать все зерно, и теперь на этой работе ежедневно перевыполняет дневные нормы.

Вместе с уборкой яровых хлебов в колхозе успешно закончился озимый сев.

Д. Петухова,
председатель Польского сельсовета.

Образование Инициативного комитета по созыву Ленинградской областной конференции сторонников мира

По предложению общественных организаций, коллективов предприятий и учреждений Ленинграда и области образован Инициативный комитет по созыву Ленинградской областной конференции сторонников мира.

В состав комитета вошли 17 человек.

Состоялось заседание Инициативного комитета. Председателем комитета избран главный конструктор гидротурбин завода имени Сталина, дважды лауреат Сталинской премии Н. Н. Ковалев.

Инициативный комитет принял решение созвать Ленинградскую областную конференцию сторонников мира 11 сентября 1951 года в городе Ленинграде.

Утверждена следующая повестка дня конференции:

1. Советский народ в борьбе за сохранение и укрепление мира;
2. Выборы Ленинградского областного Комитета защиты мира;
3. Выборы делегатов на Всесоюзную конференцию сторонников мира.

Инициативный комитет решил также другие организационные вопросы, связанные с созывом Ленинградской областной конференции сторонников мира.

(ЛенТАСС)

Днепропетровская область. Горняки Криворожского бассейна достойно встретили День шахтера. Выдающегося успеха добился коллектив рудника имени Розы Люксембург. План второго квартала перевыполнен. По итогам работы во II квартале ВЦСПС и Министерство черной металлургии присудили руднику первое место и переходящее красное знамя Совета Министров Союза ССР. Руднику присвоено звание Лучшего рудника Советского Союза.

На снимке: стахановцы передового участка № 6 шахты „Новая". Справа налево—начальник участка И. А. Шашуба, проходчик Г. Т. Кочемазов, бурильщик П. А. Баклицкий и бурильщик А. В. Дудка.

Фото С. Вильтмана.

Пресслише ТАСС

ПАРТИЙНАЯ ЖИЗНЬ

Организованно начнем учебный год

Глубокое изучение марксистско-ленинской теории—важнейший долг коммуниста. Обогащая себя знаниями, коммунисты смелее и более правильно решают задачи выполнения государственного плана, задачи борьбы за построение коммунистического общества.

Как же обстоит дело с подготовкой к началу учебного года в сети партийного просвещения в нашей партийной организации строительного управления № 2?

Для того, чтобы не повторять ошибок прошлого года, когда один кружок из-за отсутствия пропагандиста не закончил изучение программы, партийное бюро нынче заранее начало подготовку к новому 1951—52 учебному году. Уже в конце июля мы побеседовали с каждым в отдельности коммунистом с тем, чтобы правильно выбрать форму учебы для членов партии. В августе эта работа была закончена. Вся сеть партийного просвещения укомплектована.

В новом учебном году у нас будут работать два кружка. Один кружок — повышенного типа по изучению Истории ВКП(б) с привлечением первоисточников (второй год обучения). Занятия в этом кружке будет проводить опытный пропагандист С. П. Мирохин. Второй кружок по изучению Истории ВКП(б) (основного типа) также укомплектован. Здесь руководителем выделен пропагандист А. И. Бравый.

Члены и кандидаты ВКП(б) Ф. П. Баранов, В. Ф. Рыков, В. И. Романов будут заниматься марксистско-ленинской учебой самостоятельно. К ним прикреплен грамотный консультант С. П. Гребенюк. В районной партийной школе изъявили желание заниматься тт. Фроликов и Королевский.

Для того, чтобы занятия в кружках и усвоение марксистско-ленинской теории самостоятельно занимающимися проходили на высоком идейно-теоретическом уровне, партийное бюро на своих заседаниях будет систематически заслушивать отчеты руководителей кружков и отдельных коммунистов-учащихся.

Не забыли мы и о помощи комсомольской организации. Для руководства кружками в сети комсомольского политпросвещения партийная организация выделила пропагандистов Я. В. Иванова и В. И. Рыжова.

В прошлом году у нас неудовлетворительно была организована политическая учеба беспартийной интеллигенции. Нынче мы интеллигенцию должны вовлечь в учебу по изучению Истории ВКП(б). Однако комплектование еще не закончено и мы должны это сделать в ближайшие дни.

В настоящее время мы подготавливаем помещения для занятий кружков: производится побелка, ремонт печей, завозится инвентарь. Для слушателей и пропагандистов подбирается литература.

Коммунисты строительного управления № 2 знают, что чем организованнее начнется учебный год, тем лучше будут результаты учебы. Мы знаем, что изучение гениальных трудов Ленина и Сталина, теории и истории большевизма — насущная жизненная необходимость для всех коммунистов, для всех советских людей.

Е. Уточкин,
секретарь парторганизации строительного управления.

Два цикла в сутки

На участке подготовительных выработок шахты № 1 ширится соревнование за овладение передовым методом труда — графиком цикличности.

Хороших успехов достигла бригада проходчиков, которой руководит почетный шахтер орденоносец И. А. Гаврилов. На подготовке новой лавы бригада делает два цикла в сутки. Благодаря этому выработка шахтеров значительно увеличилась.

Опыт передовой бригады распространяется.

В. Шабанов,
начальник участка подготовительных выработок.

Новая бригада навалоотбойщиков

Коллектив шахты № 2 успешно осваивает новую передовую организацию труда—работу по графику цикличности. Проводниками в жизнь четкой организации труда по цикличному графику являются коммунисты и комсомольцы. На-днях при шахте № 2 создана комсомольско-молодежная бригада навалоотбойщиков, состоящая из 26 человек, во главе с бригадиром М. Калиниченко.

Н. Лакеев.

Успехи доярки Ольги Сигареткиной

Доярка колхоза имени Ильича т. Сигареткина повышает надои молока от закрепленных за нею группы коров. За 8 месяцев она надоила 17333 литра молока, перевыполнив плановое задание. Значительно больше, чем предусмотрено планом, получено молока в августе.

Доярка т. Сигареткина все время применяет дополнительную зеленую подкормку животных, строго соблюдает распорядок дня на ферме.

На достигнутых успехах О. Г. Сигареткина не успокаивается. Недавно она организовала минеральную подкормку коров.

ЗНАТНЫЕ ЛЮДИ НАШЕГО РАЙОНА

Почетный шахтер Андрей Лагутенко

Резкий удар звонка, вспыхивает зеленая сигнальная лампа и, послушная воле человека, могуче вздыхает машина, наматывая на барабан толстый стальной тросс. Почти бесшумно из черной глубины ствола несется наверх клеть с грузом только-что добытого сланца. Невысокий шахтер прислушивается к ходу машины. Это Андрей Яковлевич Лагутенко. Он здесь на шахте № 2 старший монтер всех подъемных сооружений.

Можно добыть много сланца, но если он не доставлен на поверхность — значит еще главное не сделано. Вот почему результаты труда рабочих, выполнение плана шахтой во многом зависят от четкой и безупречной работы подъемных машин. И машины у Лагутенко не подводят.

17 лет жизни отдал шахте Андрей Яковлевич. И какой жизни! В числе первых энтузиастов откликнулся он на призыв С. М. Кирова о разработке сланцевого бассейна. Своими руками Андрей Лагутенко строил здесь шахту, монтировал подъемники и вместе с первыми шахтерами ликовал, когда на-гора пошел сланец.

Горячая привязанность к родной шахте, к любимому делу привела его снова сюда, когда части Советской Армии очистили от фашистской нечисти Ленинградскую область. С болью смотрели шахтеры на исковерканный, забитый кусками искареженного металла ствол. Но страна ждала топлива. И волей советских людей была откачана вода, заново сделаны все сооружения. Шахта вступила в строй.

— Как же не привязаться к шахте, как не любить ее, когда столько здесь моего труда вложено,—говорит Андрей Яковлевич.

— Беспокойное сердце,—с уважением отзываются о нем товарищи. Это, действительно, так. Сколько уже раз, ночами, когда спит шахтерский поселок, чувство большой ответственности за свое дело, за родную шахту поднимает Андрея Яковлевича с постели, и он торопливо шагает на свет алой пятиконечной звезды, горящей над шахтой, чтобы еще и еще раз проверить работу машин.

На шахте Лагутенко знают почти все Большим, заслуженным уважением пользуется он в среде товарищей. Недавно в числе других передовиков Андрею Яковлевичу было присвоено высокое звание „Почетный шахтер". Это событие явилось праздником для всего коллектива горняков. Товарищи, поздравлявшие его с наградой, уверены, что еще много замечательных страниц в историю своей шахты впишет гвардеец мирного труда почетный шахтер Андрей Лагутенко.

На снимке: почетный шахтер А. Я. Лагутенко.
Фото и текст П. Вересова.

Коммунисты—организаторы борьбы за своевременную уборку урожая без потерь

Партийная организация колхоза «Авангард», Выборгского района, настойчиво борется за выполнение обязательств, принятых тружениками сельского хозяйства области в письме товарищу И. В. Сталину.

В этой артели коммунисты возглавляют важнейшие участки работы. Одной из полеводческих бригад руководит коммунист тов. Мудров. Член партии тов. Шилова возглавляет овощеводческую бригаду. Коммунист тов. Кротов отвечает за колхозное строительство. Эти бригады—лучшие в колхозе.

Тов. Шилова нынче вырастила свою рассаду капусты и своевременно высадила ее в грунт. Людей в овощеводческой бригаде нехватало, а нужно было проводить прополку и подкормку. Восемь колхозниц во главе с тов. Шиловой работали от темна до темна, производя прополку, прореживание и подкормку овощей. 9 колхозников были высвобождены для сеноуборки.

В колхозе выращена прекрасная капуста. Центнеры ее уже сданы государству.

Партийная организация постоянно заслушивает на своих собраниях сообщения коммунистов об их работе.

Бригада тов. Мудрова на весеннем севе и сенокосе занимала первое место. Но с подготовкой к уборке и проведению косовицы у нее дело шло хуже. Коммунисты вскрыли на собрании причину отставания. Оказалось, что тов. Мудров успокоился, стал менее требователен, в результате—в бригаде ослабла трудовая дисциплина. На собрании тов. Мудров дал слово исправить положение.

После партийного собрания он собрал бригадное собрание и разъяснил своим колхозникам решения июльского пленума обкома ВКП(б) и районного партийного актива. Агитаторы провели с колхозниками ряд бесед о задачах на уборке.

Положение в бригаде выправилось.

Коммунисты на своих собраниях регулярно заслушивают сообщения председателя колхоза коммуниста тов. Колесникова о деятельности правления. Вся работа парторганизации тесно связана с хозяйственной деятельностью и находится под ее контролем. На каждый месяц имеется план политико-массовой работы, каждый коммунист имеет поручение.

Уже в первые дни уборки в результате развернувшегося соревнования многие колхозники и колхозницы перевыполняли нормы, а сейчас колхоз «Авангард» занимает ведущее место в районе.

(ЛенТАСС).

Читатели готовятся к конференции

Сланцевская районная библиотека готовится сейчас к очередной читательской конференции по книге лауреата Сталинской премии Г. Николаевой «Жатва».

Работники библиотеки пишут плакаты и изготовляют витрины с выдержками из романа, с отзывами, статьями, знакомящими с биографией писательницы и т. д.

Более 30 человек уже ознакомились с содержанием романа, сейчас читают книгу еще 10 человек. Некоторые читатели готовят доклады и содоклады по темам романа. Кроме того, ко дню конференции читатели дадут в библиотеку отзывы о прочитанной книге.

С новыми силами — за учебу

★ ★ ★

Учиться внимательно и вдумчиво

Мои юные друзья, учащиеся! Вы начали новый учебный год со свежими силами, с большой энергией. Родина позаботилась о вас, создала все возможности учиться без отрыва от производства. В вашем распоряжении в нынешнем учебном году хорошие, оборудованные кабинеты, богатая библиотека. Ваша задача — учиться настойчиво.

Для того, чтобы стать активными передовыми борцами за коммунизм, нужно много и упорно учиться, овладевать теми знаниями, которые являются фундаментом для дальнейшей работы и учебы. Многим из вас предстоит принять активное участие в создании великих строек коммунизма, а для того, чтобы стать достойными и активными участниками этих строек, нужно учиться на «отлично».

Новый учебный год в нашей школе рабочей молодежи начался более организованно, чем в прошлом году. Намного увеличилось число учащихся. Необходимо добиться, чтобы все, кто пришел сейчас в школу, успешно окончил ее в этом учебном году.

Желаю вам от всего сердца успеха в новом учебном году!

О. Василькова,
преподаватель истории и Конституции СССР школы рабочей молодежи.

Наша родная школа

В Сланцевской семилетней школе я обучаюсь седьмой год.

Прошлый учебный год я закончила с хорошими и отличными отметками. Лето отдыхала хорошо. Многие из наших ребят побывали в пионерских лагерях, на оздоровительных площадках, участвовали в экскурсиях, собирали коллекции и гербарии.

Но как бы ни было прекрасно лето, все мы с нетерпением ждали начала нового учебного года. И вот мы снова в светлых классах школы. Как она изменилась за лето! Классы отремонтированы, произведены побелка, покраска. Нововыкрашенные парты стоят ровными рядами. Кабинеты пополнились наглядными пособиями, приборами по физике и химии, схемами и картами.

И все это для нас—только учись!

В этом году мы будем держать выпускные экзамены. Поэтому сейчас, с первых дней занятий, надо внимательно и вдумчиво работать над каждым предметом, над каждой темой.

В Советской стране нам, школьникам, созданы все условия для успешной учебы. После окончания седьмого класса я буду учиться дальше. Завершив среднее образование, поступлю в институт по примеру своей сестры Жени, которая, окончив десятилетку, второй год учится в политехническом институте. Для нас широко открыта дорога в светлое будущее. На великую заботу родной партии, Советского государства и великого Сталина отвечу хорошей и отличной учебой в школе.

Л. Быковская,
ученица 7-а класса Сланцевской семилетней школы.

Наглядные пособия для школ

За минувшее лето в школы района поступили наглядные пособия на сумму более 8.000 рублей. Среди них—приборы и муляжи для биологических, физических и химических кабинетов.

Учащиеся города—участники туристских походов—по заданиям учителей собрали большое количество растений и изготовили гербарии. Коллекции поступили в биологические кабинеты школ города.

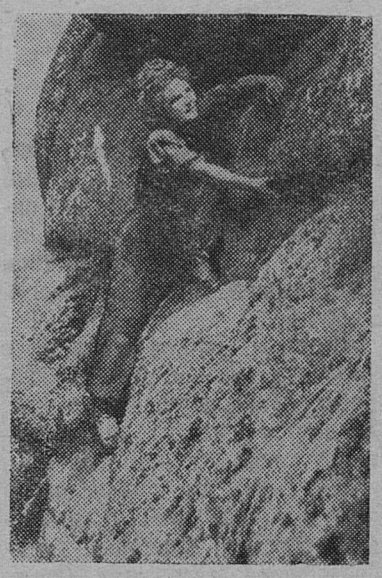

Красноярск. В 14 километрах от города находится государственный заповедник „Столбы“.

„Столбы“ представляют собой живописные выходы скал розовато-бурого спенита самых причудливых форм.

На снимке: физкультурница спортивного общества „Трактор“, конструктор Красноярского завода самоходных комбайнов З. А. Муруева тренируется для предстоящих соревнований по скалолазанию.

Фото С. Малобицкого.

Пресс-клише ТАСС

По следам наших выступлений

„Критикнул“...

В № 83 (1063) газеты «Знамя труда» был опубликован под таким заголовком фельетон, в котором рассказывалось о неправильном понижении в должности бригадира центральной электростанции И. С. Покиньчереда за критические замечания в адрес руководства.

На партийном собрании, как сообщил секретарь парторганизации центральной электростанции т. Кишаковский, были заслушаны материалы по проверке фактов, указанных в фельетоне. Признано, что факты полностью подтвердились. Решением партийного собрания на и. о. директора электростанции коммуниста А. Г. Гуськова наложено взыскание.

На городские темы

Волнующие контрасты

Все краше становится шахтерский город Сланцы. Красивой архитектуры дома с балконами и колоннами, асфальтированные улицы, сквер, газоны, прекрасный клуб горняков на улице Ленина—все это гордость сланцевчан.

Один из местных жителей знакомит приезжего друга с городом. Послушаем, о чем они говорят:

Приезжий: Почему это, дружок, у вас два моста? Ну, один новый, я понимаю. А этот, что дырами в реку смотрит—зачем? Все равно по нему ездить нельзя.

Сланцевчанин: Это — временно! Он всего лишь год в соседстве. Снесут годика через два. Пошли дальше.

Приезжий восхищается:

— Хороший сквер и стадион неплохой. А что там возвышается, такое темное, унылое?

— Это дом № 7 по Спортивной улице.

— Что же, он во время войны был так разрушен?

— Нет! Его наши хозяйственники до такого состояния довели. Он уже не один год на подпорках стоит с выбитыми окнами. Квартиры в этом доме почти все пустые: в них жить нельзя. Только несколько смельчаков живут здесь, да и то потому, что ждут переселения. А я так думаю: пустые ожидания. Трест «Ленинградсланец» попросту забыл о них, да и о доме, кстати. Только признаться в своей забывчивости стесняется.

Друзья идут дальше.

— Ой! — вскрикивает приезжий.—Что здесь за мышеловка такая, чуть ногу не сломал!

— Да ты успокойся, жертв пока не было.

— Но ведь наступают темные вечера. Могут случиться увечья.

— Какой ты пессимист. Больше года у нас люки по всему городу открыты и никто еще не покалечился.

Возле одной из колонок приезжий с удивлением останавливается. У крана колонки стоит женщина. Она заглядывает в ведро, куда капля по капле падает вода.

— Это обычная картина. У нас с водой из года в год нелады. Говорят, пишут, а все без толку. Да пойдем же! Она еще минут 15 будет воду цедить. Не ждать же нам!

По дороге друзья разговорились и сланцевчанин с грустью признался:

— Знаешь ли, боюсь осенних вечеров. Стоит отойти от улицы Ленина, тьма такая, что хоть глаз выколи. А тут еще дожди пойдут. Наша улица весной и осенью превращается в громадную лужу, через которую ухитряются перепрыгивать только отчаянные пешеходы. А я уж не могу—годы не те.

На улице Ленина приезжий восхищается красивым ансамблем зданий, но вскоре замечает разбитую ограду, которая по всем приметам возведена только недавно.

— Э-э, брат, — смеется местный житель, — ты, вижу, придираешься. А я уже привык. Да и горсовет наш привык к этим мелочам.

— Нет, это не мелочи, — сердится приезжий. — По-твоему эта пыль и копоть — тоже мелочи?

— Да, вот пыли и копоти в Сланцах хватает. Кстати у нас и песенку сложили об этом:

Выхожу один я на дорогу,
А дорога... на меня пылит.
И клубами черными, густыми
Дым электростанции летит.

— Это хорошо сочинили. Сплошная правда. А дальше как?

— Ну, дальше некогда, спешу на работу. Ты сходи к управляющему трестом Хрусталеву или председателю горисполкома Андрееву — они окончание знают. А вообще там говорится о хорошем, красивом городе, о котором нет хозяйской заботы. Куда ни глянь, везде — волнующие контрасты.

Е. Королевский.

В ПОМОЩЬ АГИТАТОРУ

За долгую жизнь машин!

Коллектив Уральского автомобильного завода имени Сталина взял на себя социалистическое обязательство: в течение 1951—1952 годов увеличить гарантийный пробег грузовой машины «ЗИС-5» до 50 тысяч километров вместо установленных 25 тысяч километров. В нынешнем году гарантийный пробег автомобиля должен быть доведен до 35 тысяч километров.

В конструкцию грузовика «ЗИС-5» за последние два года уже был внесен ряд технических улучшений. Однако в машине еще имеются сравнительно слабые узлы и детали. Чтобы повысить их прочность и тем удлинить сроки службы автомобиля, в конструкцию деталей и узлов и в технологию изготовления их вносится ряд изменений.

Все меры, направленные к усилению прочности деталей и узлов машины, осуществляются без дополнительных капитальных затрат, без установки нового оборудования и применения дорогих материалов, а лишь за счет внутренних ресурсов завода, за счет растущей творческой инициативы конструкторов, технологов, стахановцев-новаторов.

Почин автомобилестроителей Урала имеет громадное значение для дальнейшего роста социалистической экономики, для победного движения нашей страны к коммунизму. Славному примеру уральцев уже последовали не только заводы автомобильной промышленности, но и других отраслей социалистической индустрии.

Широкое творческое соревнование за продление жизни машин, механизмов, станков и другого оборудования сулит колоссальные выгоды нашему обширному социалистическому хозяйству. Если каждый автомобиль или трактор, комбайн или другая сельскохозяйственная машина, металлорежущий станок или горная машина будут работать без ремонта больше установленного гарантийного срока, — огромная масса дополнительной продукции будет добыта, изготовлена, собрана с полей, доставлена потребителю. А если продлить срок службы экскаваторов, подъемных кранов и других строительных механизмов, то это ускорит сроки строительства жилищ, школ, больниц, путей сообщения, гигантских гидроэлектростанций, каналов, оросительных систем.

В народном хозяйстве будет достигнута колоссальная экономия, ибо остановка на ремонт каждой машины или механизма, замена хотя бы второстепенной детали означает простой в работе, задержку перевозок и, следовательно, влечет убыток для государства.

Социалистическая система хозяйства, основанная на общественной собственности на орудия и средства производства, по природе своей является несравнимо более экономной, чем система капиталистическая. Советские люди—деятели социалистического общества создают машины, оборудование и другие материальные ценности, возводят сооружения в расчете на долгий срок их службы на благо общества.

Иная картина в странах капитала, где производство подчинено корыстным интересам предпринимателей.

Владельцы американских автомобильных заводов не заинтересованы в долговечности выпускаемых ими машин. Наоборот. Сокращение срока службы машин, быстрый износ деталей только на-руку автомобильным компаниям. Ведь в результате этого создается спрос на новые машины и запасные части к ним. Кстати сказать, в США цены на запасные части в 2,5—3 раза выше, чем они стоят в собранных автомобилях.

Товарищ Сталин указывает: «Там, на Западе, рабочие производят для того, чтобы получить заработную плату, а на все остальное машут рукой. У нас производство считается общественным делом, государственным делом, считается делом чести» (Соч., т. 13, стр. 264).

Перенимая опыт уральцев-автостроителей, надо помнить, что успех этого дела решают не только те, кто конструирует, разрабатывает технологию, изготовляет детали и собирает машины, хотя от них, конечно, очень многое зависит. В нашей стране технический прогресс осуществляется при активном участии трудящихся, имеющих дело с многочисленными машинами, механизмами, автоматами. Наши машиностроительные заводы, конструкторские бюро обязаны чутко прислушиваться к замечаниям и советам рядовых рабочих.

Стремление советских рабочих и специалистов улучшать качество машин, повышать их выносливость и долговечность — вполне естественное явление в стране победившего социализма.

Социалистическое соревнование за продление срока службы машин должно охватить и коллективы предприятий-смежников, поставляющих машиностроительным и другим заводам отдельные детали, узлы.

Н. Немов.

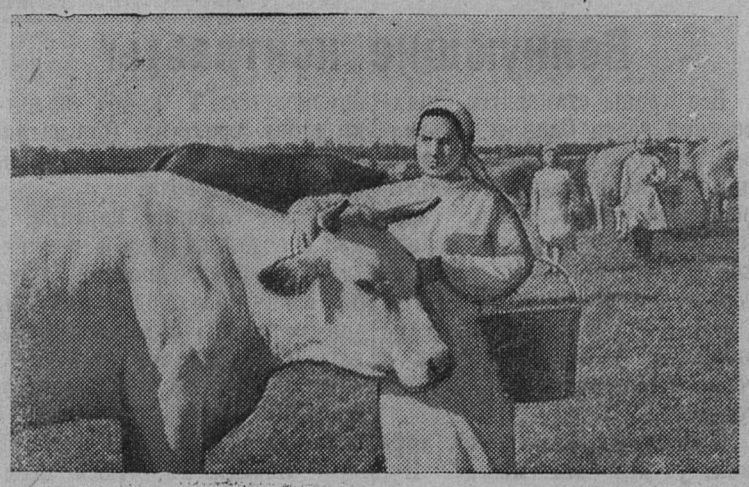

Ярославская область. Племенной совхоз „Революция“ Некрасовского района имеет более 500 голов чистопородного костромского скота. Коллектив совхоза борется за получение 4.000 килограммов молока от каждой фуражной коровы. За прошедшие полгода многие доярки перевыполнили взятые обязательства. Добиваясь высоких удоев, животноводы применяют четырехкратную дойку, ведут подготовку кормов путем дрожжевания и запаривания, широко используют зеленый конвейер.

На снимке: одна из лучших доярок совхоза Е. Т. Семенкова с коровой Камчаткой, дающей более 30 килограммов молока в сутки.

Фото Б. Горбачева.

Пресс-клише ТАСС

Наша решимость непреклонна

ХАБАРОВСК. Весть о проведении в СССР сбора подписей под Обращением Всемирного Совета Мира о заключении Пакта Мира между пятью великими державами быстро облетела города и села Дальнего Востока.

На собрании колхозников оленеводческого колхоза-миллионера «Турваургин» Чукотского национального округа знатный оленевод тов. Кичгуве заявил:

— Долгие годы народы Севера влачили жалкое существование. При царизме мы жили в вечной нужде. Теперь наша жизнь полна радости и счастья. Пусть не мешают нам заокеанские пираты заниматься мирным строительством, трудиться над построением коммунизма в нашей стране!

Мы не хотим войны. Мы сильны своим единством, своей сплоченностью. Вместе со всем советским народом мы, чукчи, с радостью поставим свои подписи под Обращением Всемирного Совета Мира и подкрепим их самоотверженным трудом.

Поезда с хлебом нового урожая

КИЕВ. По железным дорогам непрерывным потоком идут поезда с хлебом, овощами и фруктами нового урожая.

Коллектив Юго-Западной магистрали досрочно выполнил месячный план погрузки хлеба. Сверх плана уже отгружено более тысячи вагонов хлеба.

Железнодорожники Юго-Западной магистрали продолжают грузить хлеб сверх плана.

С большим подъемом работает коллектив Киевского отделения дороги. Суточная норма погрузки хлеба выполняется еще в первой половине дня. Усиленно идет погрузка хлеба в Нежине, Мотовиловке и на других станциях. В течение дня по Юго-Западной дороге отправляются десятки хлебных маршрутов, сотни вагонов овощей и фруктов.

СВОДКА

о ходе сдачи сельхозпродуктов колхозами Сланцевского района на 5 сентября 1951 года

(в процентах к плану)

Занимаемое место	Наименование колхозов	Зерно	Картофель	Овощи	Сено
1	Им. Ильича	38,2	112,8	109,4	100
2	Им. Ленина	34,9	42,4	0,2	—
3	Шахтер	34,6	41,4	18,5	99,9
4	Восход	28,7	41,9	22,9	19
5	Броневик	25,9	41,4	58,8	—
6	Обновленная земля	25,7	30,4	44,6	30,7
7	Им. Калинина	12,8	40,1	20,2	—
8	Май	11,7	62,1	37,9	32,1
9	Путь к коммунизму	6,6	100,7	116,5	74,5
10	Родина	5,2	16,7	0,9	—
11	Им. 17-го Партсъезда	4,3	115,9	119,2	101
12	Победа	—	—	55,9	100
	Всего по району	22	42	28	30,6

* * *

Колхозы района медленно ведут сдачу хлеба на заготовительные пункты. Это подтверждается сегодняшней сводкой.

Резко отстают от графика хлебопоставок колхозы: „Родина“ (председатель правления т. Егоров), „Путь к коммунизму“ (председатель правления т. Лучин), „Май“ (председатель правления т. Титов), имени Калинина (председатель т. Цветаев. А колхоз „Победа“ до сих пор не приступил к сдаче хлеба государству.

Задача правлений колхозов — в эти дни исправить положение и вести сдачу хлеба государству по графику. Надо быстрее завершить обмолот и умело использовать транспорт на вывозке зерна.

За Пакт Мира!

★

Массовый митинг в Амстердаме

ГААГА. (ТАСС). В Амстердаме состоялся традиционный «праздник лета», ежегодно организуемый газетой «Де ваархейд» — центральным органом Голландской коммунистической партии.

Со всех концов страны в Амстердам на поездах и автобусах прибыли тысячи людей. Праздник проходил под лозунгом усиления борьбы за мир.

На поле, где происходило празднование, была организована большая выставка, отображающая достижения Советского Союза и стран народной демократии. Выставка пользовалась большим успехом. Наблюдался огромный спрос на коммунистическую литературу. Во время праздника проводился сбор подписей под Обращением Всемирного Совета Мира о заключении Пакта Мира.

Перед участниками праздника выступил генеральный секретарь ЦК Коммунистической партии Пауль де Гроот. Он призвал весь голландский народ к решительной борьбе за мир и к отпору реакции, наступающей на жизненные права трудящихся. Оратор под бурные аплодисменты собравшихся произнес здравицу в честь великого Сталина. Раздавались возгласы: «Да здравствует Сталин!»

В праздновании приняло участие около 75 тысяч человек.

Демонстрация сторонников мира в Кардиффе

ЛОНДОН. (ТАСС). В Кардиффе состоялась массовая демонстрация сторонников мира, организованная Уэльским национальным советом защиты мира.

По окончании демонстрации состоялся митинг, на котором выступили г-жа С. Дэвис, Айвор Монтегю, Моника Фелтон, участник Берлинского фестиваля молодежи и студентов Клифф Тру и другие.

Выступая от имени Всемирного Совета Мира Айвор Монтегю указал, что Совет ставит своей задачей добиться окончания войны в Корее и переговоров между великими державами.

Такие цели, сказал Монтегю, могут поддержать все люди доброй воли. Он призвал усилить борьбу за мир с тем, чтобы предотвратить угрозу войны.

Г-жа Дэвис заявила, что, несмотря на то, что против сторонников мира применяются репрессии, а буржуазная печать всячески замалчивает их деятельность, движение борцов за мир ширится. Важная задача лейбористской партии и рабочего класса заключается в том, чтобы направить лейбористское правительство на путь мира.

Моника Фелтон рассказала участникам митинга о страшных картинах зверств интервентов в Корее. Фелтон подчеркнула, что каждый человек должен внести свой вклад в дело предотвращения новой войны.

К СОВЕТСКО-ФРАНЦУЗСКИМ ТОРГОВЫМ ОТНОШЕНИЯМ

В связи с истечением срока действия франко-советского торгового Соглашения от 29 декабря 1945 года в последнее время в Париже между Посольством и Торгпредством СССР во Франции, с одной стороны, и Министерством Иностранных Дел Франции, с другой, велись переговоры о заключении нового торгового Соглашения.

Эти переговоры закончились подписанием 3 сентября 1951 года «Соглашения между Правительством Союза ССР и Правительством Франции о торговых взаимоотношениях и о статуте Торгового Представительства СССР во Франции».

Соглашение предусматривает взаимное предоставление режима наиболее благоприятствуемой нации в отношении всех вопросов торговли и мореплавания между обеими сторонами. Соглашение определяет также статут Торгового Представительства СССР во Франции.

Срок действия Соглашения установлен в 5 лет.

По уполномочию Правительства Союза ССР Соглашение подписал Чрезвычайный и Полномочный Посол СССР во Франции А. П. Павлов; с французской стороны Соглашение подписано Государственным Секретарем по иностранным делам г-ном Морисом Шуманом.

При подписании Соглашения присутствовали с советской стороны—Торговый Представитель СССР во Франции К. К. Бахтов, с французской стороны—Начальник Экономического Департамента Министерства Иностранных Дел г-н Шарпантье и др.

За рубежом

Иран. Лачуга иранского рабочего.

Пресс-клише ТАСС

События в Корее

Сообщение Главного командования Народной армии

ПХЕНЬЯН. (ТАСС). Главное командование Народной армии Корейской Народно-Демократической Республики сообщило 4 сентября, что соединения корейской Народной армии в тесном взаимодействии с частями китайских народных добровольцев ведут на всех фронтах ожесточенные бои с противником, нанося ему серьезные потери в живой силе и технике.

На Центральном фронте особых изменений не произошло.

На Восточном фронте части корейской Народной армии, успешно отбив яростные атаки противника, пытавшегося прорвать линию обороны Народной армии, полностью уничтожили один батальон американской 2-й дивизии и два батальона 8-й дивизии лисынмановской армии.

Зенитные части Народной армии и стрелки—охотники за вражескими самолетами сбили пять самолетов противника.

США вооружают Италию

РИМ. (ТАСС). Газеты сообщают, что в Неаполь была доставлена новая партия американского оружия и боеприпасов.

Газеты «Паэзе» и «Аванти» указывают, что, по имеющимся сведениям, в числе доставленных американских военных материалов—напалмовые бомбы.

Ответственный редактор И. АШМАНЕЦ

ПРИНИМАЕТСЯ ПОДПИСКА

НА РАЙОННУЮ ГАЗЕТУ

„ЗНАМЯ ТРУДА“

Одновременно проводится квартальная и месячная подписка на центральные газеты.

Подписка производится всеми почтовыми агентствами и отделениями связи, почтальонами и общественными распространителями печати.

Союзпечать.

АДРЕС РЕДАКЦИИ: г. Сланцы, ул. Горняков, дом № 8-а. ТЕЛЕФОНЫ РЕДАКЦИИ: отв. редактора—48, общий отдел—118, директора типографии—8.

М—13946 Сланцевская типография Ленинградской области Зак. 763. Тираж 1777.