*Пролетарии всех стран, соединяйтесь!*

# ЗНАМЯ ТРУДА

ОРГАН СЛАНЦЕВСКОГО РАЙКОМА ВКП(б)
И РАЙОННОГО СОВЕТА ДЕПУТАТОВ ТРУДЯЩИХСЯ

ГОД ИЗДАНИЯ 8-й

№ 115 (1095) | Воскресенье, 23 сентября 1951 г. | Цена 15 коп.

## Обеспечим скоту сытную зимовку

В комплексе мероприятий, предусмотренных Трехлетним планом развития общественного продуктивного животноводства, важнейшее место отведено созданию прочной кормовой базы. Скоро общественное стадо должно перейти на стойловое содержание. Можно без преувеличения сказать, что успех зимовки будет, в основном, зависеть от того, как колхозы сумеют обеспечить животноводческие фермы кормами.

Передовые артели нашего района встречают зиму во всеоружии. Труженики колхоза имени Ильича (председатель т. Кретов) укомплектовали фермы поголовьем, перевыполнили план заготовки сена, снабдили скот достаточным количеством силоса. Заботятся здесь и о кормовой базе будущего года. Полеводы скосили и обмолотили все семенники клевера.

Однако с заготовкой кормов в ряде артелей далеко не благополучно. Народные пословицы гласят: «У коровы молоко на языке», «Не корми коня кнутом, а корми овсом». Трудно понять чем собираются кормить скот в колхозе «Родина» (председатель т. Егоров), когда из 8960 центнеров сена здесь застоговали лишь 3378? Еще в июле колхозники скосили 15 гектар трав, а высушить и убрать их не удосужились. В результате сено погнило.

Несмотря на недостаток грубых кормов, в «Родине» не приняты меры к стогованию соломы из под яровых хлебов. Не заботятся здесь и о сочном корме. План силосования выполнен лишь на 15 процентов.

Подобное положение наблюдается и в колхозе «Обновленная земля» (председатель артели т. Филиппов). Из необходимых для скота 780 тонн силоса, заложено лишь 385.

Обеспечение сытной и теплой зимовки скота—долг не только самых колхозников, но и специалистов сельского хозяйства. К сожалению, некоторые специалисты, замыкаясь в узком кругу своих ведомственных обязанностей, совершенно не интересуются ходом сельскохозяйственных работ в колхозах. Так, например, ветеринарный техник Попково-Горского зооветучастка т. Подрядчикова нисколько не обеспокоена тем, что в колхозе «Обновленная земля» отсутствие кормов может привести к гибели скота. Заведующий Савиновщинским зооветучастком т. Карев, несмотря на просьбы правления колхоза—«Родина», не соизволил прибыть на дальние участки покосов с тем, чтобы обмерить стога и лично проверить качество заготовленного сена.

Такое отношение к нуждам общественного животноводства, к вопросам организационно-хозяйственного укрепления колхозов несовместимо со званием советского сельскохозяйственного специалиста.

До начала зимовки скота осталось немного времени. Сейчас необходимо принять решительные меры по восполнению недостающего количества кормов. Областной комитет ВКП(б) принял решение о проведении с 20 сентября по 1 октября декадника по заготовке силоса. Свыше 4000 тонн силоса предстоит заложить в течении этого декадника в колхозах нашего района. На ответственную работу силосования, необходимо мобилизовать все трудоспособное население деревни, включить в работу тракторные силорезки, использовать для скашивания отавы сеноуборочные машины. Долг коммунистов и комсомольцев села—встать во главе соревнования за досрочное выполнение плана обеспечения скота кормами. Сделаем же все для того, чтобы обеспечить сытную зимовку скоту, и тем самым, поднять его продуктивность!

## К сведению депутатов Сланцевского городского Совета депутатов трудящихся

28 сентября с. г., в 17 часов, в помещении Центрального клуба горняков созывается очередная сессия Сланцевского городского Совета депутатов трудящихся второго созыва.

**Порядок дня:**

1. Подготовка жилого фонда и социально-культурных объектов к зиме.
2. Организационные вопросы.

# ЗА ВЕЛИКОЕ ДЕЛО МИРА!

## Вклад строителей

Свыше 300 рабочих и служащих бетонного и шлакоблочного цехов котельной, механических мастерских Комбината производственных предприятий собрались на митинг, чтобы заявить о своей твердой решимости бороться за дело мира. Речи всех выступавших были проникнуты единой мыслью: мир будет завоеван и сохранен.

Строители приняли решение: всем коллективом встать на стахановскую вахту мира и высокопроизводительным трудом подкрепить свои подписи под Обращением Всемирного Совета Мира.

Слово рабочих не расходится с делом. Коллектив цеха железобетонных изделий увеличил выпуск изделий с 11,5 до 14 кубических метров в сутки. Мотористки цеха сборного железобетона. Т. Минаева, М. Борисова, М. Максимова, Т. Сидорова и другие взяли на социалистическую сохранность оборудование цеха. Плотники звена, т. Совко открыли лицевой счет по экономии пиломатериалов и гвоздей.

Коллектив комбината обращается к водителям машин и руководству автотранспортной конторы треста «Ленинградгазстрой» с просьбой: обеспечить бесперебойную подачу транспорта для перевозки изделий с тем, чтобы еще эффективнее были результаты нашей стахановской вахты мира, с тем, чтобы план сентября был выполнен досрочно.

**С. Елисеев,**
зам. начальника Комбината производственных предприятий треста „Ленинградгазстрой“.

18 сентября с. г. в Пекине состоялось вручение международной Сталинской премии „За укрепление мира между народами“ общественной деятельнице Китайской Народной Республики и неутомимому борцу за мир во всем мире, члену Всемирного Совета Мира, председателю Китайской ассоциации народной помощи Сун Цзин-лин.

**На снимке:** лауреат Международной Сталинской премии Сун Цзин-лин.

## Труд учителя — делу мира

1 сентября для меня наступил 29-й учебный год. Вместе с товарищами я вновь взялась за любимый творческий труд.

Мы, советские учителя, призваны прививать нашим детям горячую любовь к труду, миру, к творческому созиданию. Выходя за стены нашей школы, наши юные питомцы горят желанием оправдать большие надежды, которые мы на них возлагаем. Их мечты имеют самый мирный характер. Скоро заканчивают институты бывшие учащиеся нашей школы 1-го послевоенного выпуска. Летом меня посетила студентка IV курса Политехнического института Валя Ершова, которая учится только на «5». Она рассказала мне о своей мечте. Она горит желанием после окончания института поехать на строительство великих строек коммунизма и этим внести свой вклад в дело мира. Кто смеет помешать ей осуществить ее благородную мечту?—Никто.

И мы, учителя города Сланцы, глубоко верим, что мир будет сохранен потому, что все честные люди мира не хотят войны и борются за мир. Мир будет сохранен потому, что с нами великий знаменосец мира товарищ Сталин!

**В. Прудовская,**
учительница - орденоносец средней школы.

## *В защиту мира*

Защищая мир, советские люди, ведомые великим Сталиным, идут во главе всего прогрессивного человечества. Творческий труд советских людей, строящих коммунизм, содействует великому делу мира.

Этими мыслями были проникнуты выступления рабочих коллектива центрально-механической мастерской треста «Ленинградсланец» на собрании, посвященном сбору подписей под Обращением Всемирного Совета Мира.

Подписывая этот исторический документ и выражая несокрушимую волю к миру, все рабочие и служащие дали твердое слово закрепить свои подписи стахановским трудом. Бригада электриков, возглавляемая К. Б. Парамоновым, выполняет производственное задание на 180 проц.

Замечательных успехов достигли передовики: кузнец И. Н. Гомилко и токарь И. И. Иванов, выполняющие сменное задание до 200 проц. **Е. Смирнов.**

## ВОЛЯ КОЛХОЗНИКОВ

Во 2-й полеводческой бригаде сельхозартели «Май» состоялось собрание, посвященное сбору подписей под Обращением Всемирного Совета Мира. Колхозники выразили свою решимость защищать и укреплять дело мира.

Подписывая Обращение, член бригады Н. П. Смирнова сказала:

— Мы не хотим войны. Стахановским трудом на колхозных полях, будем крепить мир. Я призываю всех колхозников самоотверженно трудиться на уборке урожая.

Все члены бригады дружно подписали Обращение и повысили трудовой подъем на артельных полях. Сейчас бригада занимает первенство в соревновании по колхозу «Май».

**Н. Козъякова,**
зав. Пелешской избой-читальней.

# По городу и району

## Забота государства

Женщина—мать в нашей стране окружена величайшей заботой и вниманием государства. Детские ясли, консультации, дополнительные отпуска по беременности—все это, предоставлено советской женщине для того, чтобы она могла вырастить и воспитать здоровых и жизнерадостных детей.

Только в нашем районе за 8 месяцев текущего года многодетным матерям выплачено 334485 рублей государственных пособий из них 64615 рублей единовременных и 269970 ежемесячных пособий.

## Овощи — в счет госпоставок

Колхозники сельхозартели имени 17-го Партсъезда, первыми в районе окончив косовицу зерновых, спешат произвести все расчеты по государственным поставкам. На днях они отвезли на заготовительный пункт последние центнеры доброкачественных овощей. Также полностью рассчитались с государством по овощам колхозы „Путь к коммунизму“, имени Ильича, „Победа“.

Труженики колхоза имени 17-го Партсъезда, „Путь к коммунизму“, имени Ильича, выполняя свою первую заповедь, также полностью произвели расчеты с государством и по картофелю.

## Печать — в массы

Вместе с ростом культурного и политического уровня трудящихся неизмеримо возрастает тяга советских людей к периодической литературе. В этом можно убедиться просмотрев карточки подписчиков нашего района.

Сейчас сланцевчане выписывают 25 наименований газет и 156 наименований различных журналов. Вместе с широко известными журналами выписываются также: «Советская медицина», «Горный журнал», «Молодежь мира», «Рабочий-энергетик» и другие.

## 180 пудов огурцов

Колхоз „Победа“ завершил план сдачи овощей государству. За овощные культуры, предусмотренные заданием, он поставил 180 пудов огурцов.

# В Обкоме ВКП(б)

Бюро Обкома ВКП(б) одобрило предложение Выборгского и Киришского районов о проведении с 20 сентября по 1 октября декадника по завершению выполнения государственного плана силосования кормов.

Областному управлению сельского хозяйства, исполкомам райсоветов и райкомам ВКП(б) предложено поддержать почин Выборгского и Киришского районов, провести декадник по завершению силосования во всех колхозах.

Бюро Обкома ВКП(б) рекомендовало колхозам во время декадника убрать и засилосовать все силосные культуры, зеленую ботву картофеля, отаву от вторых укосов клеверов, все отходы овощных культур и отаву естественных трав. Для проведения работ по силосованию рекомендовано выделить необходимое количество рабочей силы и конского тягла с таким расчетом, чтобы до 1 октября полностью выполнить план закладки силоса.

Бюро Обкома ВКП(б) обязало исполкомы райсоветов и руководителей МТС пустить в работу все тракторные силосорезки и широко использовать для проведения вторых укосов клеверов тракторные сенокосилки.

Обкому ВЛКСМ предложено широко привлечь к участию в проведении декадника по завершению силосования комсомольцев, пионеров и школьников, несоюзную молодежь колхозов, поселков и районных центров.

## Мир крепят трудом

Труженики колхоза «Восход», единодушно поставив свои подписи под Обращением Всемирного Совета Мира, стахановским трудом крепят могущество Родины. Колхозники стремятся быстрее выполнить первую заповедь перед государством, досрочно рассчитаться по поставкам хлеба. Только за последние 3 дня сдано более 50 тонн зерна.

Одновременно с завершением уборки яровых на полях колхоза развернулась копка картофеля и моркови. Колхоз уже поставил государству более 40 тонн картофеля. **А. Георгиев.**

## Борются за накопление кормов

Еще в прошлом году в сельхозартели имени 17-го Партсъезда между животноводами началось социалистическое соревнование. Оно продолжается и сейчас.

Есть чему поучиться у свинарок Марии Куропаткиной и Анны Матвеевой. Они хорошо ухаживают за животными. В текущем году каждая из них получила и полностью сохранила приплод по 16 поросят на свиноматку. Значительных успехов достигли работники животноводческих ферм Александра Павлова и Татьяна Позднякова, увеличившие удои от закрепленных за ними коров почти в полтора раза. Этому способствовало скармливание животным в большем количестве добротного силоса.

Много заботы о фермах проявляет председатель правления Д. Г. Петухова. Возглавляемый ею колхоз успешно выполнил и перевыполнил план роста поголовья крупного рогатого скота, овец и свиней.

Сейчас, подготавливая скот к зимнему содержанию, сельские труженики приступили к строительству нового скотного двора. Образцы стахановского труда на подвозке строительного материала показывают Григорий Данилов, Анна Матвеева, Василий Лаврентьев и другие.

Одновременно колхозники не прекращают борьбы за накопление кормов. В колхозе увеличивается площадь семянных трав. Сенокошение нынче закончено до начала уборки зерновых. Высококачественное сено застоговано и оприходовано.

Особое внимание уделяется силосованию. В летний период было заготовлено более 120 тонн силоса, но колхозники не удовлетворены этим. Они организовали специальную бригаду, которая на-днях приступит к осеннему силосованию отавы и картофельной ботвы в буртах.

Овощеводы Мария Волкова, Анастасия Виноградова, Александра Федорова, Мария Бухтиярова уже заготавливают капустные листья для буртового силоса. Силос, приготовленный из отходов овощей, будет скармливаться в первые месяцы стойлового содержания животных.

**А. Михалов.**

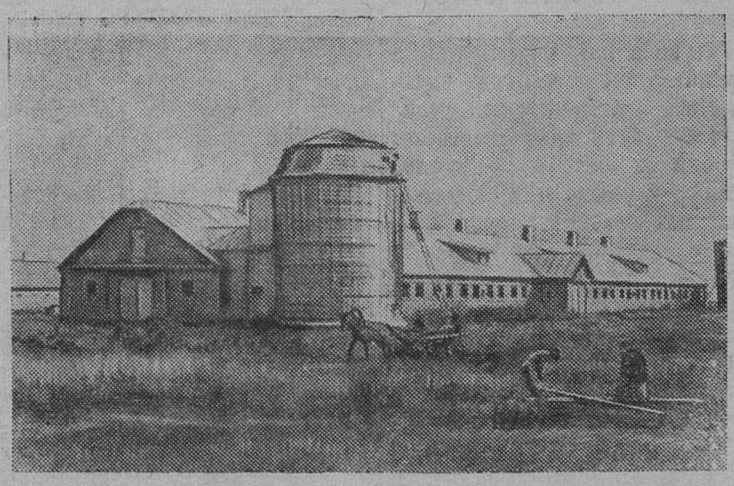

**Ярославская область.** Колхоз имени С. М. Кирова Ростовского района успешно выполнил трехлетний план развития общественного животноводства. В колхозе насчитывается 550 голов крупного рогатого скота.

На снимке: новый скотный двор колхоза имени С. М. Кирова.

Фото Б. Горбачева. Пресслише ТАСС

ТРИБУНА СТАХАНОВСКОГО ОПЫТА

# За высокие доходы от свиноводства

Я работаю старшим свинарем всего лишь с января 1951 г. За этот период испытал немало трудностей, но полюбил я свою новую профессию. Со мной работают — И. Роом, Е. Юр и А. Ручкина. Мы все стараемся сделать свиноферму высокодоходной.

Был у нас крупный недостаток на ферме: свиноматки давали очень маленький помет, всего 5—6 голов. Живой вес поросят при рождении был не более 700 грамм. Посоветовались с участковым зоотехником О. Гавриловой. Она нам порекомендовала организовать двойное покрытие маток, изменить уход за свиньями и их кормление. Этот совет мы использовали, и он уже принес отрадные результаты. Нашим опытом я и хочу поделиться через газету.

Свиноматка «Даря» раньше давала за один опорос не больше 5 поросят. Вес поросенка при рождении был всего 600 грамм. Применяя опыт двойного покрытия, мы от этой матки получили за 2 опороса 22 поросенка. Средний вес одного поросенка при рождении был уже 1,4 килограмма.

От свиноматки «Кузя» за один опорос получили 12 поросят, причем вес каждого составил, 1,3 килограмма. Эту матку готовим ко второму опоросу. Другие матки также увеличили приплод. Всего на ферме у нас 20 свиноматок. По первому опоросу от них получили 215 поросят и еще ожидаем вторые опоросы от 15 свиноматок.

Свиноводство — доходнейшая отрасль сельского хозяйства. В текущем году от свинофермы за 8 месяцев колхоз получил 72000 рублей дохода. Трехлетний план по свинопоголовью у нас перевыполнен на 20 голов.

Для достижения успеха в свиноводстве необходимо, прежде всего, правильное кормление. В нашем колхозе кормов достаточно, но мы стараемся их расходовать по-хозяйски, экономно, в особенности концентраты. Супоросные свиноматки в 150 килограмм живого веса зимой получают в сутки по 8—9 килограммов картофеля, 2 килограмма витаминного сена, 1,5—2 килограмма корнеплодов, от 1,5 до 2 килограммов концентратов, 20 граммов соли и 15—20 граммов мела. В летний период картофель и сено заменяются травой.

За три недели до опороса в рацион вводим молоко (до 3 литров на одну матку), а за неделю до опороса прекращаем дачу сена и кормим маток болтушкой из толченого картофеля и концентратов. Эту смесь забеляем молоком. После каждой кормежки поим маток чистой водой. Чтобы зимой свиноматки не хватали снег, а летом не пили из луж и канав, мы перед прогулкой также поим их водой.

Когда начинаются опоросы, наступает страдная пора. К ней надо умело подготовиться. За три недели до опороса мы переводим маток в родильное отделение, в заранее приготовленные, вычищенные и продезинфицированные станки. Матка за несколько дней своим беспокойным поведением оповещает о приближении опороса. Перед опоросом она устраивает гнездо, тащит солому. За три дня до опороса по-немногу дачу кормов снижаем. В день опороса выдается лишь половинная норма кормов. Во время опороса даем маткам пить только чистую воду комнатной температуры. Через 13—15 часов после опороса животное получает разбавленную молоком жидкую болтушку из концентратов, овсяной муки или отрубей. Кормим таким образом 3—4 дня после опороса, потом постепенно дачу кормов увеличиваем. Первые 2—3 недели подсосным маткам даем жидкие корма: это помогает поднять их молочность.

На свинарнике у нас организовано круглосуточное дежурство, поэтому в момент опороса всегда есть свинарка. Во время опороса сразу сортируем поросят на крепких и слабых и намечаем, к какому соску подсадить того или иного поросенка. С первых же часов поросят подсаживаем к матке, и лишь в исключительных случаях отбираем их в ящик (когда матка чем-нибудь взволнована и ведет себя беспокойно).

Известно, что получить крупных, жизнеспособных и устойчивых к заболеваниям поросят можно лишь при правильном кормлении и содержании супоросных маток. Поэтому пищу для маток готовим особенно тщательно. Внимательно следим, чтобы в нее не попадали заплесневелые и затхлые продукты.

Для того, чтобы животные получали полноценное и разнообразное питание, дополнительно на предстоящую зиму у нас заготовлено 700 килограмм сушеной крапивы, а она, как известно, богата необходимыми для свиней кальцием и витаминами.

Перед нами стоит неотложная задача—сделать свиноферму еще более доходной, увеличить плодовитость маток, уплотнить опоросы и полностью сохранить поголовье. И мы этого добьемся. Это будет наш вклад в дело мира.

**П. Солнцев.**

старший свинарь колхоза „Путь к коммунизму".

## По поточному методу

Лесорубы и механизаторы Черновского лесопункта применяют поточный метод на заготовке деловой древесины.

Наиболее успешно работают лесорубы и трактористы по этому передовому методу в мастерском механизированном участке которым руководит техник комсомолец В. Н. Войтюк. Четыре бригады, из которых две находятся на валке леса (тт. М. Васильева и Федорова) и две—на раскряжовке (тт. Сидорова и Лебедева), а также экипажи трелевочных тракторов, управляемых тт. Котесовым и В. Васильевым, обеспечивают непрерывный поток древесины.

С того времени, как лесорубы и трактористы организовали поточный метод, производительность труда их значительно возросла.

### ВСТУПИЛА В СТРОЙ ЗЕРНОСУШИЛКА

На-днях на пункте «Заготзерно» вступила в строй зерносушилка.

С пуском в эксплоатацию нового зерносушильного сооружения значительно увеличилось поступление зерновых в государственные закрома.

## *Письма в редакцию*

★

### Честный поступок

Недавно я утеряла сумочку с ценными документами и деньгами. Гражданин В. Н. Пигалов, работающий бухгалтером на шахте № 2, нашел ее и вернул мне.

Приношу ему искреннюю благодарность за его честный поступок.

**К. Зайцева**

г. Сланцы, 3-й поселок.

### Лодыря пора призвать к порядку

Член артели «Шахтер» Е. Гусарова—женщина полная сил и здоровья. Она наравне с честными тружениками пользуется всеми льготами колхозника. Имеет личное хозяйство: приусадебный участок, корову, которая пасется на колхозном пастбище. Но в артельном труде Гусарова не принимает никакого участия на протяжении ряда лет. Может быть есть на то какие-нибудь основания? Возможно она мать многих детей, которые еще малы и из-за них не может выходить на работу? Нет, в семье Гусаровой только она и муж.

— Я больна,—объясняет она бригадиру и председателю колхоза. Но как только дело доходит до личного хозяйства, до обработки приусадебного участка—тотчасже «болезнь» исчезает.

Руководители колхоза и, в частности, председатель правления т. Крылов, повидимому, привык верить лжебольной. Иначе, чем же объяснить, что несмотря уже на критику в печати, руководители колхоза упорно не желают тревожить артельную нахлебницу.

**А. Алексеев.**

### Наладить демонстрацию кинофильмов

В клубе треста «Ленинградгазстрой» безобразно демонстрируются кинофильмы. Показывая фильм «Человек идет по следу», механик пустил картину сзаду наперед. Звук часто пропадал. Не пора ли постройкому навести порядок в клубе?

**А. Крыштоп.**

Комсомольско-молодежная страница

# На пути к овладению знаниями

★

## Успешно начать учебный год в сети комсомольского политпросвещения

XI съезд ВЛКСМ требует от райкомов комсомола, первичных комсомольских организаций всемерного улучшения политического просвещения молодежи, неуклонного повышения идейного уровня учебы.

В прошлом учебном году с помощью партийных организаций комсомольская организация района провела значительную работу по улучшению политического просвещения молодежи. К концу учебного года закончили программу политучебы 32 политкружка.

Но в работе комсомольских политкружков в прошлом учебном году были серьезные недостатки. Некоторые кружки отставали от сроков изучения программного материала, плохо распространялся опыт лучших пропагандистов, нерегулярно работали семинары пропагандистов, бюро райкома ВЛКСМ недостаточно контролировало качество занятий, самостоятельную подготовку слушателей.

Учитывая эти недостатки, райком ВЛКСМ выработал мероприятия, содействующие успешной подготовке и проведения нового учебного года в сети комсомольского политпросвещения. Особое внимание в этом году комсомольские организации уделили вовлечению молодых производственников в школы рабочей молодежи. Секретари комсомольских организаций лично беседовали с каждым комсомольцем о том, какую форму учебы он предпочитает избрать.

Комитеты комсомола и секретари комсомольских организаций стремятся к тому, чтобы все комсомольцы, которые не занимаются в школах рабочей молодежи, учились в политкружках.

В комсомольских организациях шахт № 1 и № 2, центральной электростанции, строительного управления № 4 и в ряде других уже полностью закончилось комплектование комсомольско-молодежной политсети. Сейчас пропагандисты знакомятся со слушателями кружков, до 1 октября пройдут организационные собрания, где будут избраны старосты кружков.

Большую помощь комсомолу района оказывают партийные организации. Ими выделены 34 пропагандиста для руководства комсомольскими политкружками. При парткабинете райкома ВКП(б) прошел первый семинар будущих пропагандистов.

Однако с подготовкой к учебному году у нас еще не все благополучно. В таких комсомольских организациях, как треста «Ленинградгазстрой», колхозов «Родина», «Броневик» и других, еще не все комсомольцы охвачены тем или иным видом учебы, не подобраны пропагандисты, не выделены помещения для занятий. Этим комсомольским организациям нужно в ближайшие дни закончить комплектование политсети.

Комитетам ВЛКСМ сейчас необходимо проверить, как обеспечены слушатели необходимой литературой, тетрадями, наглядными пособиями. Когда начнутся занятия, необходимо наладить контроль за учебой каждого политкружка. Члены комитетов комсомола, секретари комсомольских организаций должны лично присутствовать на занятиях, беседовать со слушателями и пропагандистами, проводить совещания по обмену опытом работы. Особое внимание нужно обратить на качество и идейный уровень занятий.

В прошлом учебном году у нас не было установлено контроля за самостоятельно занимающимися изучением марксистско-ленинской теории. Этот недостаток необходимо учесть. Попрежнему недостаточно внимания уделяется повышению идейно-политического уровня несоюзной молодежи. Надо немедленно принять меры к тому, чтобы вся молодежь была охвачена учебой в политсети.

До начала учебного года в сети политпросвещения осталось немного времени. Дело чести комсомольских организаций — успешно начать работу в политсети и на протяжении всего учебного года бороться за высокое идейное содержание работы кружков.

**Н. Курдышева,**
секретарь райкома ВЛКСМ.

## Почетная и ответственная задача пропагандиста

В этом учебном году я буду вести начальный комсомольский политкружок. Дело это для меня новое, прежде не приходилось быть пропагандистом. Чувствуя большую ответственность за это поручение, я уже давно готовлюсь к предстоящим занятиям. Большую помощь оказал мне семинар пропагандистов при райкоме ВКП(б) —здесь были получены знания по методике проведения занятий.

В кружке, которым мне поручено руководить, 7 человек. Всех их я хорошо знаю. Это— юноши и девушки, работающие на второй шахте. Большинство из них по разным причинам получили только начальное образование. Отсюда—усложняется задача пропагандиста: нужно ясно, просто и доходчиво довести до слушателей программный материал.

Но этого я не страшусь. Меня увлекает тема занятий: путь нашей Родины от отсталой царской России до великого могучего социалистического государства—оплота мира и демократии всего прогрессивного человечества. Почетно и ответственно рассказывать слушателям о том боевом пути, который прошла партия Ленина—Сталина, о том, как ведет она наш народ к коммунизму. Что может быть интереснее этих тем?

Я глубоко продумал, как буду строить учебу. Решил, что занятия надо вести в форме беседы с привлечением всех слушателей кружка. В беседах я буду широко пользоваться материалами художественной литературы.

Перед занятиями, по материалам газет и радио, буду коротко рассказывать своим слушателям события по Советскому Союзу и о международном положении. В дальнейшем такие беседы или небольшие доклады буду поручать наиболее подготовленным слушателям. Эти беседы отнимут немного времени, но повысят интерес молодежи к событиям сегодняшнего дня.

Зная, что посещаемость и успех учебы целиком и полностью зависит от пропагандиста, я буду тщательно готовиться к каждому занятию и приложу все свои знания к тому, чтобы успешно закончить программу и дать слушателям прочные знания по пройденному материалу.

**Н. Никулин,**
пропагандист начального кружка на шахте № 2.

## Из опыта моей работы

Остается немного времени до начала занятий в сети комсомольского политпросвещения. В эти дни пропагандисты кружков еще раз проверяют, насколько они готовы к предстоящему учебному году.

Я уже работала пропагандистом—вела комсомольский кружок по изучению биографии товарища Сталина. Из опыта работы в прошлом, я знаю, насколько важно своевременно подготовиться к началу занятий, чтобы с первого же урока работа шла успешно.

Хочу поделиться своим опытом. Начала я занятия с организационного собрания. Здесь я изложила слушателям план работы кружка на весь учебный год. Это помогло им в дальнейшем.

Занятия проходили у нас в кружке организованно, посещало их 12 комсомольцев. Большинство слушателей систематически готовилось к занятиям, прослушав материал, который я рассказывала, составляли конспекты. Конспектам я уделяла большое внимание, т. к. они помогают лучше усваивать пройденные темы. Значительную роль в усвоении знаний сыграли наглядные пособия. Я пользовалась альбомом в помощь изучающим «Краткий курс истории ВКП(б)».

Хорошо занимались в кружке тт. Алексеева, Зозуля, Алехнович и другие.

В этом учебном году мне поручено вести кружок по изучению «Краткого курса истории ВКП(б)». Это очень ответственная и нелегкая работа, и поэтому задолго до начала учебного года я стала готовиться к занятиям.

Без полноценных знаний, без умения ответить на каждый вопрос слушателя пропагандист не сможет передать знания другим. Я хорошо понимаю это и сама много занимаюсь.

Пропагандистам надо оказывать систематическую помощь. В прошлом году семинары проводились от случая к случаю. Кроме того, не был организован обмен опытом работы. Надо надеяться, что райком ВЛКСМ учтет эти законные требования пропагандистов и будет оказывать нам более действенную помощь.

**Ф. Михайлова,**
пропагандист кружка на стройучастке треста „Ленинградгазстрой“.

## *Молодежь шахты в эти дни*

В прошлом году комитет ВЛКСМ шахты № 2, допустил ряд ошибок в организации политучебы комсомольцев и молодежи. Беда состояла в том, что к учебе был привлечен узкий круг актива, а остальная часть молодежи осталась в стороне.

Готовясь к предстоящему учебному году, комсомольская организация обсудила итоги и учла ошибки прошлого. Было решено, что вся молодежь шахты будет учиться. После этого члены комитета побеседовали с каждым, и 42 человека, из них 13 несоюзной молодежи, поступили учиться в вечернюю школу. Среди них комсомольцы-активисты И. Васильев, А. Косырева, Л. Пупинова и другие. Они осуществляют контроль за посещаемостью и учебой молодежи, оказывая этим помощь комитету. Руководство шахты пошло навстречу желанию молодежи учиться и так организовало смены, что каждый учащийся может посещать занятия.

Чтобы внушить большую ответственность каждому учащемуся, мы на комсомольском собрании обсудили итоги первых недель учебы.

Одновременно комитет провел комплектование сети комсомольского политпросвещения. На шахте создано 4 политкружка, из них два начальных, один— по изучению биографии И. В. Сталина и кружок по изучению «Краткого курса истории ВКП(б)». Всего в кружках будут заниматься 74 человека.

На комсомольском собрании мы утвердили состав кружков, а пропагандистов для них выделила партийная организация. Установлен единый день и место занятий.

Сейчас мы готовимся к проведению организационных собраний слушателей кружков, на которых они изберут старост и познакомятся с программой.

Несмотря на наши достижения, мы еще полностью не покончили с недостатками в подготовке к учебному году. Так, например, очень невелика прослойка несоюзной молодежи в составе учащихся. Поэтому сейчас комитет нацеливает свое внимание на то, чтобы охватить имеющимися формами учебы всю молодежь.

Комсомольская организация шахты имеет все возможности с успехом провести учебный год.

**Н. Лакеев,**
секретарь комитета ВЛКСМ шахты № 2.

## Буду учиться

Каждый комсомолец должен учиться, повышать свой общеобразовательный и идейно-политический уровень. Хорошо сознавая это, я в прошлом году успешно закончил учебу в политкружке, где изучал биографию нашего великого вождя и учителя Иосифа Виссарионовича Сталина.

Решив не останавливаться на достигнутом, я в этом году изъявил желание изучать „Краткий курс истории ВКП(б)“ и уже зачислен в кружок.

Уверен, что буду учиться также хорошо, как и в прошлом году.

**М. Семидоцкий,**
член ВЛКСМ.

## Повышаю знания

С отличными показателями закончил я в прошлом году кружок по изучению биографии И. В. Сталина, а теперь поступил в 6-й класс вечерней школы рабочей молодежи.

Учусь без отрыва от производства. Иной раз приходится нелегко, но я не думаю отступать перед трудностями, т. к. решил настойчиво овладевать знаниями, которые могу получить в школе.

**Л. Солотвинский,**
член ВЛКСМ.

## БУДУ ИЗУЧАТЬ БИОГРАФИЮ ВОЖДЯ

В прошлом году в нашей комсомольской организации был организован кружок по изучению биографии И. В. Сталина. Но по ряду обстоятельств кружок я не закончила. В этом году я твердо решила изучать самостоятельно биографию вождя. Райком комсомола выделяет нам консультанта для самостоятельно изучающих. Работать буду по плану, который составлен заранее.

**Н. Петрова,**
секретарь комсомольской организации нарсуда.

Наш календарь

# М. В. ОСТРОГРАДСКИЙ

(к 150-летию со дня рождения)

24 сентября исполняется 150 лет со дня рождения великого русского математика и механика Михаила Васильевича Остроградского (1801—1862 г.г.). М. В. Остроградский родился в деревне Пашенная, Кобелякского уезда, Полтавской губернии. Он окончил Харьковский университет и, блестяще выдержав выпускные экзамены, должен был получить первую ученую степень—кандидата. В этом его горячо поддерживал ректор университета Осиповский—прогрессивный деятель того времени. Но, в результате противодействия со стороны реакционной части профессуры, Остроградский ученой степени кандидата не получил. Эта неудача, однако, не сломила энергии молодого ученого и он продолжал упорно углублять свои знания.

В 1827 году за выдающиеся научные заслуги М. В. Остроградский был избран адъюнктом Российской Академии наук, затем экстраординарным академиком, а в 1831 г. ординарным академиком по прикладной математике. М. В. Остроградский состоял не только в Российской Академии Наук. Он был избран действительным членом академий наук ряда зарубежных стран.

Кроме интенсивной научной деятельности Остроградский вел и громадную педагогическую работу. В нем сочетался исключительный талант исследователя с ярким дарованием педагога и лектора, умеющего популяризировать научные знания.

М. В. Остроградский преподавал в Педагогическом институте, Институте инженеров путей сообщения, в Морском корпусе, Михайловской артиллерийской академии и в других учебных заведениях. Его лекции были увлекательны по форме и богаты по содержанию. Ученый знакомил своих слушателей с последними достижениями науки.

М. В. Остроградский явился одним из основателей русской математической школы.

В 1829—30 годах Остроградский прочел ряд публичных лекций по небесной механике, ознакомив широкие круги петербургских ученых с новейшими достижениями в этой области. Материал, излагавшийся в курсе Остроградского был затем напечатан и сыграл большую роль в развитии науки о движении небесных тел.

Ряд ранних работ выдающегося ученого относится к исследованиям задачи о распространении тепла. Дальнейшие труды Остроградского посвящены, главным образом, общим проблемам механики и решению многих принципиально важных задач гидромеханики, теории упругости, теории притяжения и баллистики.

М. В. Остроградского всегда интересовали основные начала механики, которые он старался установить в возможно более общей форме. Всеобщую известность получили его знаменитые работы о двух общих началах механики. В близкой связи с механикой стоит его известный труд, относящийся к 1834 году, по вариационному исчислению. Этот труд сыграл выдающуюся роль в истории математики. Его содержание вошло во все современные большие курсы математики. Широко известны научные работы Остроградского о распространении волн по поверхности жидкости, теории удара и решению уравнений движения упругого тела. М. В. Остроградский создал новые таблицы для вычисления полета снаряда в сопротивляющейся среде. Ему принадлежат также три работы по теории вероятности, одна из которых связана с вопросом браковки изделий.

Талантливого русского ученого мало интересовали абстрактные вопросы самой математики. Его работы по баллистике и теории вероятностей имеют непосредственную связь с практикой. Свои исследования и открытия он всегда связывал с принципиально важными вопросами естествознания. Особенностью научного творчества Остроградского является также его стремление к общности при решении поставленных задач.

Простота и глубина идей, общность результатов—характерные особенности работ Остроградского.

Академик **В. Смирнов.**

## *Уборка соломы с поля комбайновым копнителем*

Механизаторы Кингисеппской МТС, использовали комбайновые копнители с тракторами на уборке соломы со сжатых полей. В колхозе имени Ворошилова и других они уже убрали десятки гектаров.

Механизмом управляют 3 человека, четвертый—тракторист. Двое набрасывают солому в копнители, третий ее уминает. Использование комбайного копнителя позволит быстро освободить поле от зяблевой вспашки, ускорить стогование соломы. С помощью копнителя с трактором солома убирается в день 10 гектаров. Это быстрее по сравнению с конной уборкой соломы в 5—6 раз. (ЛенТАСС).

## Реставрация Нарвских ворот

Началась разработка строительных лесов, установленных вокруг Нарвских ворот. За лето работники специальных научно-реставрационных мастерских устранили повреждения, причиненные в годы войны этому старинному памятнику славы русского оружия. Приведены в порядок бронзовая облицовка, художественное литье работы известных русских скульпторов Демут-Малиновского и Клодта—фигуры воинов и колесница, запряженная шестеркой коней, которыми правит богиня Победы. Произведена также реставрация надписей, которые будут покрыты позолотой. (ЛенТАСС)

## По родной стране

★

**Московская область.** Всесоюзный научно-исследовательский институт имени Вильямса занимается разработкой проблем создания прочной кормовой базы для общественного животноводства.

На снимке: в лаборатории лугов и пастбищ. Кандидат сельскохозяйственных наук А. Ф. Любская. За участие в создании научного труда „Кормовые растения сенокосов и пастбищ СССР" ей присуждена Сталинская премия.

Фото Н. Киреева и Б. Горбачева. Пресс-клише ТАСС

### Часы для нового здания МГУ

Скоро на башнях высотной части нового здания Московского университета будут установлены самые большие в мире механические часы. По циферблату весом в 5 тонн и диаметром около 9 метров двинутся светящиеся четырехметровые стрелки. Каждая из них будет весить десятки килограммов.

Сотни новых электрических часов для университета изготовила Союзная контора „Электрочасофикация". Советские конструкторы создали наиболее совершенные электрические часы. В университете будет установлено 1.500 таких часов. В небольшой комнате, где разместится центральная часовая станция МГУ, сосредоточится все управление этим сложным хозяйством.

Пройдет еще несколько месяцев, и сигнальные часы включат звонки, возвещающие о первой лекции в прекрасном дворце науки.

### Первый эшелон хлопка

ТАШКЕНТ. По предложению звеньевой Хадичахон Ахраровой из колхоза имени Калинина, Алтын-Кульского района, в Андижанской области началось соревнование за быстрейший сбор и переработку хлопка нового урожая.

На хлопкоочистительных заводах поступающий хлопок быстро перерабатывается.

Колхозники и рабочие хлопкоочистительных заводов области досрочно подготовили эшелон хлопка для отправки на текстильные предприятия.

### Радиола „Днепр"

ДНЕПРОПЕТРОВСК. В цехах местного радиозавода освоены и выпущены приемники „Рекорд", радиостанции „Урожай" и другая радиоаппаратура.

Недавно коллектив завода выпустил первую партию новых радиол „Днепр", снабженных пятиламповым приемником. В отличие от других радиол, в них впервые установлен асинхронный мотор и электромагнитный адаптер.

После испытания завод приступит к серийному производству радиол и новых приемников.

## *За рубежом*

## События в Корее

### Сообщение Главного командования Народной армии

ПХЕНЬЯН. (ТАСС). Главное командование Народной армии Корейской Народно-Демократической Республики сообщило 20 сентября, что соединения корейской Народной армии в тесном взаимодействии с частями китайских народных добровольцев на всех фронтах успешно отбивали ожесточенные атаки противника, нанося ему большие потери в живой силе и технике.

На Центральном фронте в районе Ионьчхоня и севернее Хвачхоня части Народной армии отбивали атаки американских 1-й мотомеханизированной и 24-й пехотной дивизий, которые в течение нескольких дней яростно пытались прорвать оборонительные линии Народной армии. Противник оставил на поле боя много убитых.

На Восточном фронте части Народной армии севернее Иньчже в районе горы Хяннобонсан успешно отбили свыше 10 яростных атак лисынмановских 8-й и 11-й дивизий, стремившихся прорвать оборонительные линии Народной армии. Противнику нанесен большой урон в живой силе.

Зенитные части Народной армии и стрелки — охотники за вражескими самолетами сбили сегодня 12 самолетов противника, подвергавшего варварской бомбардировке и обстрелу Пхеньян, Вонсан, Аньак, Сиривонь и Хванчжу.

## За Пакт Мира!

### Сбор подписей во Франции под Обращением Всемирного Совета Мира

ПАРИЖ. (ТАСС). Как сообщает газета «Юманите», в департаменте Буш-дю-Рон с 1 по 15 сентября было собрано 52 тыс. подписей под Обращением Всемирного Совета Мира о заключении Пакта Мира между пятью великими державами. Общее число подписей, собранных в этом департаменте, достигает 321 тыс.

### Движение сторонников мира в Англии

ЛОНДОН. (ТАСС). Газета «Дейли уоркер» публикует сообщение Английского комитета защиты мира об успешном ходе в гор. Шеффилде сбора подписей под Обращением Всемирного Совета Мира о заключении Пакта Мира между пятью великими державами. На прошлой неделе в этом городе было собрано 3.675 подписей.

Большую активность в сборе подписей проявляют женщины. Школьная учительница Барбара Свифт собрала 835 подписей, Мэй Бикрофт—780 подписей, И. Брайан—1.168 и т. д.

«Дейли уоркер» также сообщает, что в конце прошлой недели в городе Брадфорд (Иоркшир) состоялась конференция сторонников мира, на которой была принята резолюция, требующая проведения переговоров между великими державами для того, чтобы покончить с существующим международным напряжением.

**В Голландии** ширится движение сторонников мира. Простые люди решительно выступают против подготовки новой войны, борются за укрепление дружбы и сотрудничества между народами.

На снимке: демонстрация женщин Амстердама в защиту мира.

### Движение в Японии сторонников мира

ШАНХАЙ. (ТАСС). Из Токио передают, что, по сообщению японской газеты «Секай хейва», на 10 сентября в Японии под Обращением Всемирного Совета Мира о заключении Пакта Мира между пятью великими державами было собрано около 5,5 миллиона подписей.

**ПОПРАВКА**

В № 114(1094) „Знамя труда" допущена ошибка. В заметке „Механизмы стоят", помещенной на 1-й странице, второй абзац следует читать: „иначе обстоит дело в сельхозартели „Обновленная земля", где председателем правления т. Филиппов"... и далее, как в тексте.

Зам. ответственного редактора П. ВЕРЕСОВ

АДРЕС РЕДАКЦИИ: г. Сланцы, ул. Горняков, дом № 8-а. ТЕЛЕФОНЫ РЕДАКЦИИ: отв. редактора—48, общий отдел—118, директора типографии—8.

М—13953 Сланцевская типография Ленинградской области Зак. 803. Тираж 1585.