Пролетарии всех стран, соединяйтесь!

ЗНАМЯ ТРУДА

ОРГАН СЛАНЦЕВСКОГО РАЙКОМА ВКП(б)
И РАЙОННОГО СОВЕТА ДЕПУТАТОВ ТРУДЯЩИХСЯ

Год издания 8-й

№ 119 (1099)
СРЕДА
3
ОКТЯБРЯ
1951 года
Цена 15 коп.

Обеспечим высокий урожай всех культур в будущем году!

Больше дадим хлеба, картофеля, овощей Советскому государству, возглавляющему могучее движение борцов за мир!

Умножим неделимые фонды в колхозах

С первых дней колхозного строительства в нашей стране и на всех этапах его дальнейшего развития партия и правительство неустанно заботятся об укреплении колхозов.

Мощные тракторы, комбайны, сложные молотилки и сотни других сельскохозяйственных машин ежегодно направляются на пополнение парка машинно-тракторных станций, на механизацию сельскохозяйственного производства. Эта, невиданная по своим масштабам, производственная помощь оказываемая государством колхозной деревне, позволила быстро восстановить и превзойти довоенный уровень развития основных отраслей сельского хозяйства.

С каждым годом крепнут колхозы, умножается их общественное богатство, возводятся новые производственные постройки, закупаются машины, инвентарь, электрифицируются и механизируются трудоемкие процессы производства. Осуществление всех этих мероприятий требует колоссальных денежных средств. Большая доля их идет за счет кредитов, отпускаемых государством, второй источник — это накопление средств внутри самих колхозов.

Устав сельскохозяйственной артели предусматривает, что колхозы из своих денежных доходов производят отчисления на пополнение неделимых фондов. Этот фонд используется на покупку сельскохозяйственных орудий, скота, оплату строительных материалов и т. д.

Неделимые фонды колхозов возрастают из года в год. Только в одном нашем районе в прошлом году колхозы перечислили свыше полумиллиона рублей на счет капитальных вложений.

Но вопрос о капиталовложениях—это не только вопрос о накоплениях. Товарищ Сталин учит, что «дело не исчерпывается и не может исчерпываться одним лишь накоплением. Надо еще уметь расходовать накопляемые резервы разумно, расчетливо, так, чтобы ни одна копейка народного добра не пропала даром...».

Умелое пополнение фондов и хозяйское, бережное расходование их дает ощутимые результаты. Например, колхозы имени Ильича и «Путь к коммунизму» каждый год делают вклад средств в неделимые фонды, но расходуют эти денежные средства на покупку лишь тех материалов и предметов, которые не могут быть изготовлены в самом хозяйстве.

В колхозе «Восход» имеется своя строительная бригада, своя лесопилка, свой транспорт. Ясно, что эта артель не будет тратить средства неделимых фондов на оплату наемной рабочей силы. В результате трудовые вложения этого колхоза намного превышают вложения ими денежных средств.

Вместе с тем имеется много случаев, когда руководители артелей вопреки Устава не пополняют своевременно неделимые фонды, а сделанные накопления нередко распыляют, незаконно расходуют на текущие нужды. Известно, что при невыполнении плана комплектования поголовья скота все средства, вырученные от продажи мяса или выбракованного скота, должны перечисляться на счет неделимых фондов. Колхоз «Обновленная земля» получил подобным образом 40 тысяч рублей, но ни одной копейки из этих денег в неделимый фонд не перечислил. Подобное же положение имеет место в колхозах «Родина» и «Броневик».

Накопление резервов, предназначенных на капиталовложения, использование их должно быть поставлено образцово в каждом колхозе. Ни в коем случае нельзя допускать таких нарушений Устава, как в колхозе «Шахтер», где 48 тысяч рублей из средств неделимых фондов израсходовали на внутрихозяйственные нужды, и эту сумму до сих пор не восполнили.

Непрерывно возрастающие капиталовложения колхозов имеют огромное народнохозяйственное значение и это дело требует постоянного большевистского руководства. Осуществляя повседневный контроль за развитием артельного хозяйства, за ходом накопления колхозами резервов и правильным использованием их, сельские партийные организации должны оказывать повседневную помощь в этом важном деле.

Обеспечим же непрерывный рост и правильное направление капиталовложений колхозов, умножим их неделимые фонды!

Пленум райкома ВЛКСМ

Состоялся пленум Сланцевского райкома ВЛКСМ, обсудивший организационный вопрос.

Пленум освободил от обязанностей первого секретаря райкома ВЛКСМ т. **Попова И. М.** по его просьбе.

Первым секретарем райкома ВЛКСМ избрана тов. **Васильева. А. П.**

ТЕЛЕГРАММА

Председателю Центрального Народного Правительства Китайской Народной Республики

товарищу Мао Цзе-дуну

ПЕКИН

В день второй годовщины провозглашения Китайской Народной Республики прошу Вас, товарищ Председатель, принять мои дружественные поздравления.

Шлю великому китайскому народу, Правительству Китайской Народной Республики и Вам лично сердечные пожелания дальнейших успехов в строительстве народно-демократического Китая.

Пусть крепнет и впредь великая дружба Китайской Народной Республики и Советского Союза, являющаяся прочной гарантией мира и безопасности на Дальнем Востоке!

И. СТАЛИН

ТЕЛЕГРАММА

Премьеру Государственного Административного Совета и Министру Иностранных Дел Китайской Народной Республики

товарищу Чжоу Энь-лаю

ПЕКИН

По случаю второй годовщины Китайской Народной Республики прошу Вас принять мои поздравления вместе с сердечными пожеланиями великому китайскому народу и Вам лично дальнейших успехов в мирном строительстве, укреплении нерушимой дружбы между нашими народами и в борьбе за прочный мир во всем мире.

А. ВЫШИНСКИЙ

За высокий урожай будущего года!

Колхозники нашего района поддерживают почин гатчинцев

Сланцевская контрольно-семенная лаборатория оказывает колхозам большую помощь в проверке семенного материала, предназначенного под урожай будущего года.

На снимке: инспектор по качеству семян Т. И. Смирнова.
Фото: П. Вересова.

Готовимся с осени

Народная мудрость гласит: «Готовь сани летом, а телегу зимой». Эта пословица очень точно подмечает особенности сельскохозяйственного производства. Хочешь получить высокий урожай в будущем году—готовься к этому с осени. Мы так и поступаем.

В колхозе засыпаны все зерновые фонды, причем зерно под урожай будущего года подготовлено только сортовое. Овес у нас свой хорошего сорта «Золотой дождь», а часть пшеницы несортовой обменяли в колхозе имени Калинина на высокоурожайную «Тулун». Картофель также обменяем на сортовой. В будущем году будем высаживать только клубни «Берлихингена».

Для того, чтобы урожай озимых повысить, для осенней подкормки доставлен на участки суперфосфат. В будущем году наш колхоз почти в два раза больше, чем нынче внесет на поля минеральных удобрений. Количество органических удобрений также будет увеличено.

В ближайшие дни овощеводы Мария Каликас и Екатерина Семейная начнут очистку парников и подготовку дерновой земли.

Гатчинские колхозники призывают направить свои силы и энергию на борьбу за завоевание обильного урожая будущего года. Колхозники нашей артели с удовлетворением встретили этот призыв. Мы надеемся, что наш колхоз «Путь к коммунизму» в соревновании за высокий урожай займет одно из первых мест в районе.

А. Абрамов,
счетовод к-за „Путь к коммунизму".

Повышают темпы работ

Теперь, когда зерновые убраны, сельские труженики стремятся как можно быстрее убрать картофель. Успешно идут эти работы в сельхозартели имени Ленина. Здесь за короткое время убрали картофель с площади около 70 гектаров при плановом задании 86 гектар.

У передовых трактористов

С большим подъемом встретили механизаторы Рудненской тракторной бригады Обращение колхозников сельхозартели имени Пушкина Гатчинского района. Трактористы этой бригады ведут подъеме зяби на полях колхоза имени Калинина.

Развернув борьбу за лучшую подготовку почвы под урожай будущего года, первенство в бригаде держит Федор Разумовский.

Высоких показателей на подъеме зяби достиг также Александр Давыдов.

Рудненская тракторная бригада держит первенство по МТС в выполнении плана зяблевой вспашки.

ПАРТИЙНАЯ ЖИЗНЬ

Первое занятие у строителей

Большой интерес к изучению марксистско-ленинской теории проявляют строители—рабочие, хозяйственные руководители, представители технической интеллигенции. Об этом ярко свидетельствует первый день занятий в кружках строительного управления № 4. Беспартийные прораб т. Волков, главный инженер т. Бимбо, начальник участка т. Быстров, рабочий т. Соколов, маркшейдер т. Громов и многие другие, записавшиеся в кружок по изучению «Краткого курса истории ВКП(б)», организованно собрались на занятие. Они прослушали лекцию руководителя кружка т. Нисневич «История ВКП(б) — марксизм-ленинизм в действии» и ознакомились с программой кружка.

На высоком идейном уровне прошло первое занятие и в кружке, которым руководит т. Макаров. Пропагандист тщательно подготовился по предстоявшей разбору теме по истории партии «Партия большевиков в период иностранной военной интервенции и гражданской войны». Изложив содержание темы, пропагандист поставил основные вопросы перед кружковцами и дал задание по подготовке к следующему занятию.

Но следует заметить, что здесь не все начали организованно учебный год. Из кружка, которым руководит пропагандист т. Веселов, явилось на учебу только 2 слушателя, и по сути в нем занятия были сорваны. Партийная организация, ее секретарь т. Майоров, видно, недостаточно проявили заботу об обеспечении явки слушателей на занятия. На этот вопрос с первых дней надо обратить серьезное внимание.

А. Георгиев.

Учесть недостатки

В партийной организации автотранспортной конторы треста «Ленинградсланец» начали свою работу 2 кружка по изучению истории ВКП(б). Казалось бы, нужно было отнестись со всей серьезностью к подготовке и проведению первых занятий. Однако этому вопросу очень мало было уделено внимания со стороны партбюро и его секретаря т. Шитикова.

Кружок повышенного типа по изучению истории ВКП(б) (пропагандист т. Рыженков) работал всего лишь 20—30 минут. Пропагандист ограничился решением организационных вопросов, не приступив к изложению программного материала.

Кружок по изучению «Краткого курса истории ВКП(б)» (послеоктябрьский период), где пропагандистом т. Тельных, хотя и начал свою работу своевременно, но явка слушателей на занятия крайне низка. Из 21 кружковца по списку, явилось всего лишь 13 человек. Помещение не подготовлено для проведения занятий: тесно, нельзя всем сесть за стол. Многие слушатели этого кружка явились на занятия без литературы и тетрадей.

Но хуже всего, что партийное бюро и секретарь т. Шитиков не обратили серьезного внимания на правильность укомплектования кружка. В результате в кружок по изучению «Краткого курса истории ВКП(б)» (послеоктябрьский период) зачислены 2 комсомольца, не изучавшие дооктябрьского периода.

А. Петров.

НЕУДАЧНОЕ НАЧАЛО

В сети партийного просвещения нашего города начались занятия. Итог первого дня показал, что на низком уровне прошли занятия в кружках по изучению истории ВКП(б) в партийной организации треста «Ленинградгазстрой» (секретарь партбюро т. Булавинов). Здесь из общего количества слушателей присутствовало на занятиях не более 50 проц.

Кружок по изучению «Краткого курса истории ВКП(б)» машинопрокатной базы состоит из 11 слушателей, а на занятия пришли лишь шесть. Члены партии Г. М. Леонтьева, К. Я. Крюков, Е. А. Баскакова не явились по неизвестным причинам. У слушателей не было ни тетрадей, ни учебников, на столах отсутствовали чернильницы.

Пропагандист т. Шувалов первую тему «История ВКП(б)—марксизм-ленинизм в действии» излагал, не имея при себе конспекта, часто возвращался к одному и тому же вопросу. Поэтому рассказ был несколько сбивчивым и недостаточно доходчивым для слушателей.

На низком уровне прошли занятия в кружке автотранспортной конторы, которым руководит т. Соколов. Здесь также значительная часть кружковцев не присутствовала на занятиях.

Столь недопустимый итог начала учебы объясняется тем, что члены партийного бюро в день занятий не потрудились провести тщательную проверку готовности помещений, обеспечить пособиями и не уделили внимания вопросу организованного посещения занятий слушателями.

Партийное бюро должно посерьезному и немедленно взяться за устранение обнаруженных недостатков.

М. Гладков.

★

Сбор подписей под Обращением Всемирного Совета Мира о заключении Пакта Мира между пятью великими державами.

На снимке: писатель Ф. Панферов ставит свою подпись под Обращением. Слева писатель А. Первенцов.

Фото А. Лесова.

Пресс-клише ТАСС

★

Голос матерей — за мир!

Домохозяйки г. Сланцы с большим удовлетворением ставят свои подписи под Обращением Всемирного Совета Мира о заключении Пакта Мира между пятью великими державами.

Подписывая Обращение, жена почетного шахтера М. И. Илларионова заявила:

— Я знаю, что несет с собой война. Нам еще памятны ее ужасы. Сейчас мы живем очень хорошо и повседневно чувствуем заботу нашего правительства. Недавно мы получили хорошую из трех комнат квартиру. Мужу присвоили звание почетного шахтера, наградили медалью «За трудовое отличие». Трое из нашей семьи — муж, сын и дочь — работают на производстве. Гордостью наполняется мое сердце, радостно сознавать, что на каком бы участке ты не находился — своим трудом вносишь вклад в великое дело мира. Я с большим удовлетворением ставлю свою подпись под этим историческим документом.

Жена почетного шахтера З. И. Айметова, ставя свою подпись под Обращением, сказала:

— Миллионы простых людей всего мира с надеждой устремляют свои взоры к Советскому Союзу, к великому знаменосцу мира товарищу Сталину. Мы горды тем, что наша Родина стоит во главе мира, защищает жизненные интересы народов всех стран. Нам не нужна война. Нам нужен мир, чтобы строить коммунизм.

Я с большой радостью ставлю свою подпись под Обращением за то, чтобы мои дети могли учиться и трудиться на благо любимой Родины.

Дружно и организованно проходит подписка среди всех домохозяек.

— Мы за мир, и наш голос—голос мира, должен послужить символом протеста тем, кто хочет разжечь кровавую бойню. Мы заявляем, что поджигатели войны просчитаются, они разобьются о твердую стену Мира,— так заявляют женщины-матери.

Ф. Филиппов.

Энциклопедия большевизма

(К 13-й годовщине со дня выхода в свет „Краткого курса истории ВКП(б)“)

1 октября 1938 года вышло в свет выдающееся произведение марксистской мысли — «История Всесоюзной Коммунистической партии (большевиков). Краткий курс». Выход этой классической книги явился крупнейшим событием в идейной жизни партии большевиков и советского народа, братских коммунистических партий и всего прогрессивного человечества.

Созданный И. В. Сталиным «Краткий курс истории ВКП(б)» является непревзойденным образцом научного освещения теории и истории большевизма. В нем исключительно глубоко обобщен всемирно-исторический опыт полувековой борьбы партии Ленина—Сталина, под руководством которой рабочий класс и трудящиеся массы крестьянства нашей страны первыми в мире свергли господство помещиков и капиталистов, установили власть Советов, построили социалистическое общество и ныне уверенно идут к коммунизму.

Наша партия росла, крепла и идейно закалялась в неустанной и непримиримой борьбе против злейших врагов партии, рабочего класса и всего народа—народников и эсеров, «экономистов» и анархистов, меньшевиков, троцкистов, бухаринцев, национал-уклонистов и прочих оппортунистов. «Краткий курс истории ВКП(б)» учит коммунистов всех стран, что «без непримиримой борьбы с оппортунистами в своих собственных рядах, без разгрома капитулянтов в своей собственной среде партия рабочего класса не может сохранить единство и дисциплину своих рядов, не может выполнить свою роль организатора и руководителя пролетарской революции, не может выполнить свою роль строителя нового, социалистического общества».

С изданием «Краткого курса истории ВКП(б)» наша партия и зарубежные коммунистические партии получили новое могучее идейное оружие, энциклопедию основных знаний в области марксизма-ленинизма. В «Кратком курсе истории ВКП(б)» наглядно показаны неразрывное единство, целостность и преемственность учения великих учителей и вождей трудящихся всего мира Маркса, Энгельса, Ленина, Сталина.

Великий мыслитель человечества товарищ Сталин неустанно обогащает и двигает вперед марксистско-ленинскую теорию. После издания «Краткого курса истории ВКП(б)» вышли в свет такие новые классические произведения товарища Сталина, как отчетный доклад на XVIII съезде партии, книга «О Великой Отечественной войне Советского Союза», речь на предвыборном собрании избирателей 9 февраля 1946 года, труд «Марксизм и вопросы языкознания». Эти произведения поднимают марксизм-ленинизм на новую, высшую ступень.

Товарищ Сталин с исключительной силой раскрывает в «Кратком курсе истории ВКП(б)» великое мобилизующее, организующее и преобразующее значение теории марксизма-ленинизма для практической деятельности нашей партии. Руководствуясь марксистско-ленинской теорией, партия большевиков правильно ориентируется во внутренней и международной обстановке, понимает связь происходящих событий и распознает не только то, как и куда развиваются эти события в настоящем, но и как и куда они должны развиваться в будущем. Это позволяет коммунистической партии уверенно итти вперед и вести за собой народ, научно разрабатывать и осуществлять политику, направленную на успешное выполнение великой программы коммунистического строительства.

Излагая марксистско-ленинскую теорию на основе исторических фактов, товарищ Сталин наглядно показывает в «Кратком курсе истории ВКП(б)» торжество великих идей марксизма-ленинизма. Товарищ Сталин подчеркивает настоятельную, жизненную необходимость для партийных и непартийных большевиков творчески овладевать марксистско-ленинской теорией, усваивать существо этой теории и научиться пользоваться ею в своей практической деятельности.

Сталинский «Краткий курс истории ВКП(б)» стал настольной книгой советских людей.

История ВКП(б) учит трудящихся беспредельно любить свою социалистическую Родину и свой народ, быть беззаветно преданными великой коммунистической партии, учит ленинско-сталинскому стилю в работе, неустанной революционной бдительности, смелому развертыванию большевистской критики и самокритики.

В великом сталинском творении советские люди черпают животворные идеи и новые силы для героической борьбы за построение коммунизма. «Краткий курс истории ВКП(б)», обобщающий опыт партии Ленина—Сталина, равного которому не имела и не имеет ни одна политическая партия в мире, является боевым руководством и для братских коммунистических и рабочих партий.

Гениальные труды Ленина и Сталина вдохновляют советский народ на борьбу за победу коммунизма, вдохновляют коммунистов, рабочий класс и всех трудящихся буржуазных и колониальных стран на самоотверженную борьбу против капиталистического рабства и империалистического гнета, за мир, демократию и социализм.

Б. Новиков.

Образцово подготовим городское хозяйство к зиме

IX сессия Сланцевского городского Совета депутатов трудящихся

Состоялась IX сессия Сланцевского городского Совета депутатов трудящихся. Сессия обсудила вопрос «О подготовке жилого фонда и культурно-бытовых объектов к зиме». С докладом выступил председатель горисполкома депутат Н. Ф. Андреев.

— В то время, как капиталистические страны ценой неимоверной эксплуатации трудящихся проводят безудержную гонку вооружений и стремятся развязать новую войну,—говорит докладчик,—советский народ самоотверженно трудится над претворением в жизнь величественных задач коммунистического строительства. В это великое дело вносят свой вклад и трудящиеся города Сланцы. Большевистская партия, Советское правительство, товарищ Сталин уделяют огромное внимание развитию сланцевой и газовой промышленности. Свидетельство того—развитое строительство в нашем городе.

Сланцы быстро растут и хорошеют. Огромные работы выполнены по благоустройству города. Только в этом году трудящиеся получили сотни новых благоустроенных квартир, новый клуб, школу. Во много раз увеличилось число домов с центральным отоплением, водопроводом и канализацией. Построено свыше 30 тысяч квадратных метров дорог с асфальтовым покрытием и более 7 тысяч квадратных метров тротуаров, заложено 2 сквера. Сланцы становятся городом с многообразным хозяйством. Наша задача—бережно сохранять жилой фонд, образцово подготовить городское хозяйство к зиме.

Докладчик отмечает, что коллективы коммунальных отделов в этом году гораздо организованнее проводят капитальный ремонт жилого фонда.

— Вместе с этим,—говорит далее т. Андреев,—имеется еще ряд серьезных недостатков в подготовке к зиме. Крайне медленно проходит ремонт фасадов домов,—объем работ выполнен лишь на 30 проц. Вследствие этого многие дома по улицам Трестовской, Спортивной, Банковской, Горького находятся в полуразрушенном состоянии. Такие недостатки имеются и в некоторых домах поселка шахты № 2 и треста «Ленинградгазстрой».

Наружному состоянию домов и качеству ремонта надо уделить большое внимание. Еще не перевелись случаи, когда после ремонта квартир в них невозможно жить. Например, после ремонта 22-квартирного дома треста «Ленинградгазстрой» шибера в дымоходах закрываются при помощи молотка, переплеты не выправлены и поэтому окна не закрываются. После ремонта здания детсада шахты № 2 фальцы оконных переплетов остались не промазанными, кухонный очаг полуразрушен. Крыши в «отремонтированных» общежитиях протекают (общежития № 1 и № 2 шахты № 2).

Далее т. Андреев в своем докладе обращает внимание на подготовку к зиме водопровода и канализации.—Надо не допустить,—говорит он,—ошибок прошлого года, когда во время морозов отдельные дома из-за неутепления водопровода оставались без воды. Особое внимание надо обратить жилищно-коммунальному отделу треста «Ленинградсланец» (начальник т. Меденко) на дома по улице Ленина, где водопровод проходит по неутепленным лестничным клеткам. Трест «Ленинградгазстрой» должен ускорить переоборудование простых водоразборных колонок на незамерзающие. Депутаты должны принять активное участие в организации подготовки городского хозяйства к зиме, контролировать ход ремонта домов и культурно-бытовых зданий.

Начались прения. Депутат Г. И. Глубкин говорил о том, что горисполком не контролирует качество ремонта домов, не принимает участия в приемке домов после ремонта их.

Депутат Н. С. Екимов также остановился в своем выступлении на вопросе качества ремонта зданий.—Денег расходуется много,—говорит он,—а капитальный ремонт производится плохо. Часты случаи, когда после ремонта дома крыши текут, штукатурка отваливается, один и тот же дом ежегодно ремонтируется.

В жилищном фонде треста «Ленинградгазстрой» проверена вся система парового отопления. Заготовлено 6000 кубометров дров. Имеются запасы дров для продажи населению. Однако канализация в Больших Лучках построена неудовлетворительно. Строителям надо не медлить и устранить все дефекты. Обо всем этом доложил сессии начальник жилищно-коммунального отдела треста «Ленинградгазстрой» Н. И. Корнилов.

Председатель исполкома райсовета депутат А. Я. Яковлев отметил в своем выступлении, что сессия поставила на обсуждение важный вопрос. Однако хозяйственные руководители (управляющие трестами тт. Хрусталев и Ровенский) отсутствуют на сессии и это — недостаток в работе местного органа власти. Некоторые депутаты еще не опираются в своей работе на актив. Горисполком не принимает мер к правильной эксплоатации жилого фонда. Надо устранить эти недостатки. Ремонт жилого фонда и культурно-бытовых учреждений должен быть закончен быстрее и высококачественно.

На сессии выступили также заведующая детскими яслями т. Зубова, инженер горкомхоза т. Гаврилов и начальник жилищно - коммунального отдела треста «Ленинградсланец» т. Меденко.

По обсужденному вопросу сессия приняла решение.

В коридорах треста

В отделе кадров треста «Ленинградгазстрой» шумно. Здесь каждую пятницу проводится запись рабочих на прием к управляющему т. Ровенскому. Чтобы не прерывать работу, желающие побеседовать с управляющим пытаются записаться на прием по телефону. Но, оказывается, рабочий не может воспользоваться для этой цели столь распространенным средством связи.

Вот характерная сценка в приемной. Звонок. Регистратор т. Федорова, она же — исполняющая обязанности начальника отдела кадров треста, берет трубку. Звонит рабочий гаража В. Ф. Филиппов.

— На прием к управляющему?!—резко выкрикивает в микрофон Федорова.—Записываю, во-первых, только с трех часов, а во-вторых, необходимо ваше личное присутствие.

— Я звоню с участка. Не могу же я бросить работу. Прошу вас, запишите пожалуйста,—слышится в трубке.

— Не надоедайте, с трех часов и ничего не знаю,—ответила раздраженная Федорова.

По окончании рабочего дня т. Филиппов явился лично, но та же Федорова объявила, что регистрация уже закончена, список посетителей к управляющему уже закрыт и что придется ждать до следующего раза.

— Но ведь я вам звонил,—пробовал убедить Филиппов.

— Не надоедайте! Повторяю, список закрыт,—отрезала неумолимый регистратор.

Таким же тоном сообщив об отказе в регистрации еще нескольким рабочим, Федорова взяла список и вышла из кабинета. Ей вслед посыпались упреки: «Легче к министру попасть на прием, чем к управляющему треста».

Такие «сценки» в каждую пятницу происходят на первом этаже. Но стоит подняться на третий этаж и вы попадете совершенно в иную обстановку.

Растянувшись по всему коридору, нескончаемой цепочкой живой очереди ждут у дверей управляющего треста люди, чтобы высказать ему наболевшее, внести ценное предложение, или может быть пожаловаться на какого-нибудь начальника-бюрократа.

Но невсегда это удается сделать. Во первых, потому, что надо простоять в приемной после трудового дня с 7 часов вечера до 4-х часов утра, а во-вторых, вряд ли управляющий трестом т. Ровенский, принимая такую массу рабочих в течение 10 часов, может побеседовать с каждым по-душам, выслушать со вниманием, удовлетворить просьбу или учесть его предложение.

Неудивительно поэтому, что, например, маляры—муж и жена Вагины, два с половиной года работающие в тресте, уже 8-ой раз до поздней ночи стоят у дверей управляющего с просьбой дать распоряжение о ремонте квартиры, и все без результатно. Такие факты не единичны.

Почему же столь много рабочих каждую неделю томится на приеме к управляющему? Да лишь потому, что сей руководитель освободил своих замов и помов от ответственности за порученное им дело и все взял на себя, вплоть до последней мелочи. Неужели невдомек управляющему, что такая постановка дела чужда духу большевистской связи с массами.

Неужели начальник транспортной конторы треста т. Ляховский не сможет самостоятельно удовлетворить просьбу шофера Зайцева о предоставлении ему технически исправной машины, это бы избавило Зайцева от долгих часов ожидания приема к управляющему и освободило бы самого т. Ровенского для решения более важных вопросов.

Работница Гришина часами выстаивает у дверей Ровенского только потому, что заместитель управляющего Голубев потерял поданное ею заявление о предоставлении квартиры.

Неужели начальник комбината производственных предприятий т. Прокачев не в состоянии самостоятельно решить вопрос о молодом рабочем т. Огородникове, изъявившем желание повысить свою квалификацию? Неужели из-за этого вопроса вынужден он итти на прием к управляющему?

Без сомнения, все эти нужды рабочих можно бы решить начальниками строительных участков, а они устранились от выполнения своих обязанностей, не вникают в запросы и нужды рабочих. В тресте существует порочное правило: по всем вопросам, легко разрешимым на месте, направлять к управляющему. Вот почему прием у т. Ровенского длится с 7 часов вечера до 4 утра. Вот почему такой «прием» превращается ни больше, ни меньше как в издевательство над рабочими.

О всех этих безобразиях осведомлена партийная организация (секретарь т. Булавинов), но партбюро не заслушало по этому вопросу ни одного начальника участка, ни самого управляющего, не подсказало им о том, что пора прекратить такие мытарства над рабочими. Ничего не делает в этом направлении и постройком (председатель т. Бондарев).

Нигде так не дорожат человеком, его судьбой, его будущим, как в нашей стране. Нигде так не уважают его труд и таланты, как у нас. И очень жаль, что в тресте «Ленинградгазстрой», как видно, не понимают этого.

А. Михалов.

Силосование кормов

Большую помощь в сельхозработах колхозу имени Ленина оказывают представители шефов. Группа рабочих под руководством А. Муратова за три дня во второй бригаде заготовила 35 тонн силоса.

Для силосования здесь скашивается трава. **Т. Гога.**

СОБРАНИЕ УПОЛНОМОЧЕННЫХ ПАЙЩИКОВ

На-днях в помещении Центрального клуба горняков состоялось районное собрание уполномоченных пайщиков.

Участники собрания заслушали доклады: «Отчет о работе правления и ревизионной комиссии райпотребсоюза за первое полугодие» и «Утверждение баланса».

Работники торговли приняли на себя социалистические обязательства выполнить план товарооборота к 5 декабря—Дню Сталинской конституции», досрочно закончить ремонт помещений торговой сети.

СБОР ЛЕКАРСТВЕННЫХ ТРАВ

В период летних каникул учащиеся нашего города вели сбор лекарственных трав.

В районную аптеку уже поступило 13 килограммов сосновых почек, свыше одного килограмма березовых почек и другие сушеные лекарственные растения.

ДОХОДЫ ОТ ПЧЕЛОВОДСТВА

Практика последних лет показала, что колхозы района от пчеловодства могут получить большие доходы. Этой отрасли хозяйства труженики села придают важное значение. Если в прошлом году сельхозартель имени Ильича имела всего 4 пчелосемьи, то нынче—19. В этом году план сбора меда колхозники выполнили на 149 проц.

Также перевыполнил план по сбору меда колхоз «Май».

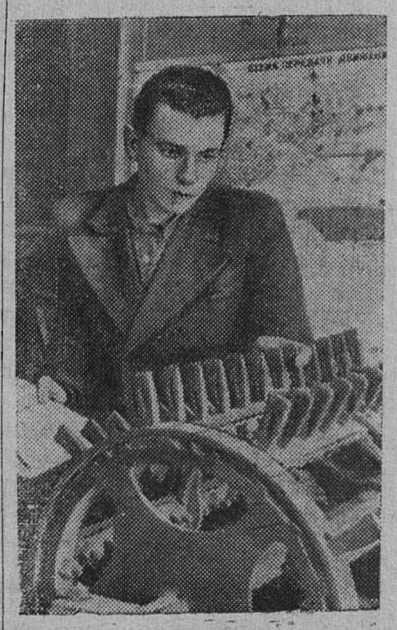

Новосибирск. Комсомолец Василий Многолетний—потомственный комбайнер. Его отец И. А. Многолетний—знатный комбайнер Новосибирской области.

Пять лет В. Многолетний совмещал работу на комбайне с учебой в средней школе. За короткий период уборки, до начала занятий в школе, он ежегодно убирал сеном двух „Сталинцев" по 1.000—1.200 гектаров зерновых.

На снимке: В. Многолетний в лаборатории сельскохозяйственных машин института.

Фото В. Лещинского.

Календарь основных сельскохозяйственных работ на октябрь

В октябре необходимо завершить все уборочные работы и подъем зяби. В первую очередь следует убрать картофель с полей, не допускать оставления его на ночь в кучах, неприкрытых соломой даже в сараях. Завершить расчеты с государством по картофелю и засыпать семфонды.

В первой декаде октября необходимо закончить обмолот и вытирание семенников клевера.

На все семенные участки, выделенные под зерновые культуры, картофель, перед вспашкой зяби, а если они уже вспаханы, то и после вспашки следует внести фосфоритную муку или суперфосфат и калийную соль. На кислые почвы надо внести известь или сланцевую золу.

В течение первой декады октября в каждом колхозе должны быть закончены обмолот зерновых с семенных участков, очистка семян, проверка их качества и засыпка в семенные страховые и переходящие фонды.

Все кормовые и столовые корнеплоды должны быть убраны тоже в первой декаде октября.

Овощеводы обязаны до 15 октября закончить уборку сельдерея, лука-поррея, белокочанной и краснокочанной капусты, а также отбор и закладку на хранение семенников капусты.

До 15 октября в парниках необходимо убрать все остатки растений, сжечь их или закопать в яму. Котлованы следует очистить от земли и перегноя, а срубы—продезинфицировать.

С 16 по 31 октября надо отремонтировать парниковые срубы. В рассадниках и бескотлованных парниках следует произвести перештыковку почвы с внесением извести или сланцевой золы и перегноя. В это же время необходимо заготовить дернинки для выращивания рассады.

Животноводческие бригады должны продолжать закладку силоса, приводить в порядок укладку соломы. В первой половине октября необходимо закончить ремонт и отепление всех помещений для скота.

С. Житков,
агроном областного управления сельского хозяйства.
(ЛенТАСС).

В честь 34 годовщины Великого Октября

На предприятиях города Ленина, в районах области с каждый днем все шире развертывается социалистическое соревнование в честь 34 годовщины Великой Октябрьской социалистической революции.

Неся вахту мира, трудящиеся города и районов области борются за досрочное выполнение производственных заданий, за новые успехи в экономии материалов, за повышение качества продукции.

Широко развернулось соревнование в честь 34 годовщины Великого Октября на заводе «Электроаппарат». Инициатор соревнования—коллектив инструментального цеха обязался закончить годовую программу к 5 декабря. Четыре молодежных бригады имени 34-летия Октября решили вырабатывать не менее полутора норм за смену, улучшить качество продукции.

Коллектив обувной фабрики № 2 «Пролетарская победа» борется за увеличение выпуска и улучшение качества обуви. Бригада делегата областной конференции сторонников мира Л. В. Печкиной, выполняя задание на 170 и больше процентов, сберегла за месяц 6 тысяч квадратных дециметров кожи. За счет этого закройщики выдали дополнительно 400 пар заготовок.

Новыми производственными достижениями стремится ознаменовать великий праздник коллектив строителей Глебычевского завода огнеупоров, Приморского района. Встав на вахту мира, рабочие и инженерно-технические работники решили закончить строительство завода на месяц раньше срока. Передовые бригады Баринова, Титовой и другие выполняют почти по две нормы.

Свыше 200 бригад несут предоктябрьские вахты мира на торфопредприятии «Назия».

Замечательных успехов в соревновании добились Волховский, Приозерский, Парголовский и другие районы, досрочно выполнившие планы хлебопоставок.

Месячник книги

С 1 октября по 1 ноября в Ленинградской области проводится «Месячник книги», посвященный началу нового учебного года в системе партийного просвещения.

Во всех районах области организуются трехдневные книжные базары. Здесь будет продаваться разнообразная литература, необходимая для слушателей кружков и политшкол, для самостоятельно изучающих историю и теорию большевистской партии.

«Ленокогиз» скомплектовал и отправил в районы области специальные тематические библиотечки. Дополнительно послано также более 50 тысяч экземпляров книг по политическим, социально-экономическим вопросам.

(ЛенТАСС)

За рубежом

Сельское хозяйство Германской демократической республики на подъеме. Машинопрокатные станции оказывают большую помощь мелким и средним крестьянским хозяйствам. Возрастает их роль в деле распространения среди трудящихся крестьян передовых методов агробиологической науки.

Многие немецкие трактористы, осваивая опыт советских механизаторов, добиваются больших успехов. Одним из передовых механизаторов сельского хозяйства земли Саксония является тракторист машинопрокатной станции селения Нейтниц Вальтер Лоренц. Он выполняет сменные задания на 275 процентов.

На снимке: тракторист Вальтер Лоренц. Пресс-клише ТАСС

Глумление над могилами советских воинов в Северной Норвегии

ОСЛО. (ТАСС). Продолжающееся уничтожение могил советских воинов по приказу центральных властей вызывает все большее возмущение среди норвежского народа.

Бывший советник городского управления в Харстаде (Северная Норвегия) заявил в газете «Нордланн арбейдербладет», что та поспешность, с которой правительство уничтожает могилы русских воинов, является своего рода провокацией.

Прогрессивная печать продолжает требовать прекращения глумления над памятью советских воинов, павших в борьбе за освобождение Норвегии. Газета «Фрихетен» ставит перед властями вопрос, почему не принято во внимание предложение посольства СССР в Норвегии, которое выразило согласие взять на себя расходы по содержанию могил и уходу за ними.

ОСЛО. (ТАСС). В связи с продолжающимися раскопками могил советских воинов в Северной Норвегии газета «Фрихетен» пишет:

«То, что происходит с могилами русских воинов в Северной Норвегии, вызывает возмущение по всей стране. Народ спрашивает, зачем это делается... Действия министерства обороны и министерства иностранных дел являются вызовом глубочайшим чувствам всего норвежского народа. А как это должно оскорблять чувства советского народа, которому, безусловно, стало известно о том, что творится в Норвегии.

...Неужели мы не в состоянии содержать в порядке 95 мест, где похоронены русские воины, видя в этом почетную обязанность по отношению к союзникам в войне против гитлеровской Германии?.. Мы повторяем: Остановите разрушение! Пусть павшие останутся лежать там, где они похоронены. Обеспечьте достойный уход за кладбищами!

В это дело должно вмешаться правительство».

Население Нарвика чтит память советских воинов

ОСЛО. (ТАСС). В то время как норвежские власти глумятся над памятью советских воинов, организовав варварское разрушение кладбищ советских бойцов, павших в боях за освобождение Норвегии, норвежское население предлагает взять на себя заботу о могилах героев Советской Армии.

По сообщению газеты «Фрихетен», муниципалитет Нарвика единогласно принял решение уведомить норвежское правительство о желании населения сохранить и благоустроить находящееся в Нарвике кладбище советских воинов.

Перед кантональными выборами во Франции

Обращение Национального совета мира Франции

ПАРИЖ. (ТАСС). Газета «Юманите» опубликовала 29 сентября обращение Национального совета мира ко всем кандидатам, которые будут баллотироваться на предстоящих кантональных выборах.

«Мы любим нашу страну,— говорится в обращении, — и поэтому мы должны отдать себе отчет в том, что если нацистские генералы настаивают на включении 26 немецких дивизий в состав европейской армии, то они делают это не для того, чтобы защищать Францию».

События в Корее

Сообщение Главного командования Народной армии

ПХЕНЬЯН. (ТАСС). Главное командование Народной армии Корейской Народно-Демократической Республики сообщило 30 сентября, что соединения корейской Народной армии в тесном взаимодействии с частями китайских народных добровольцев продолжают отбивать на всех фронтах ожесточенные атаки противника, нанося ему большие потери в живой силе и технике.

29 сентября на центральном фронте части Народной армии успешно отбили в районе Поньчхоня ожесточенные атаки, предпринятые американской 1-й мотомеханизированной дивизией, пытавшейся прорвать линию обороны Народной армии. На восточном фронте части Народной армии отбили севернее Янгу пять сильных атак частей лисынмановских 7-й и 8-й дивизий, предпринятых при поддержке самолетов, танков и артиллерии. Противник понес большие потери.

Сегодня зенитные части Народной армии и стрелки—охотники за вражескими самолетами сбили 4 самолета противника, участвовавших в варварской бомбардировке мирных населенных пунктов в северной части Кореи.

Приказ Трумэна об усилении цензуры на сообщения правительственных учреждений

ВАШИНГТОН. (ТАСС). Президент США Трумэн издал приказ о введении ограничений на распространение информации правительственными учреждениями. Из приказа вытекает, что под предлогом обеспечения «безопасности» правительство США вводит более жестокую цензуру на распространение и печатание информации американскими газетами и информационными агентствами.

НЬЮ-ЙОРК. (ТАСС). Газета «Нью-Йорк таймс», комментируя приказ Трумэна об усилении цензуры, указывает, что это решение вызвало серьезное недовольство среди владельцев изданий и работников американской печати.

Газета указывает, что «Американское общество газетных редакторов» опубликовало протест, в котором говорится, что это общество еще в июле 1951 года послало государственному департаменту официальный протест против подготовки американского правительства к введению ограничений на печатание и распространение информации.

Даже такой реакционный журналист газеты «Нью-Йорк геральд трибюн», как Лоуренс, комментируя постановление правительства Соединенных Штатов, расценивает его как «железный занавес».

Ответ. редактор
И. АШМАНЕЦ

АДРЕС РЕДАКЦИИ: г. Сланцы, ул. Горняков, дом № 8-а. ТЕЛЕФОНЫ РЕДАКЦИИ: отв. редактора—48, общий отдел—118, директора типографии—8.

М—13958 Сланцевская типография Ленинградской области Зак. 825. Тираж 1850.