Пролетарии всех стран, соединяйтесь!

ЗНАМЯ ТРУДА

ОРГАН СЛАНЦЕВСКОГО РАЙКОМА ВКП(б)
И РАЙОННОГО СОВЕТА ДЕПУТАТОВ ТРУДЯЩИХСЯ

ГОД ИЗДАНИЯ 8-й

№ 66 (1046) | Пятница, 1 июня 1951 г. | Цена 15 коп.

Сегодня, в Международный день защиты детей, миллионы честных людей во всех странах поднимают свой голос против подготовки новой войны, за мир, за счастье и светлое будущее подрастающего поколения.

Организованно провести двухдекадник дорожных работ

СЕГОДНЯ начинается двухдекадник дорожных работ, который исполком Ленинградского областного Совета депутатов трудящихся решил провести с 1 июня повсеместно в районах области. Проведение этого мероприятия имеет огромное народно-хозяйственное значение. Известно, что хорошие дороги обеспечивают быстрейшее развитие социалистической экономики. Они сближают города и села, ускоряют товарооборот, экономят время и горючее, позволяют лучше использовать машины.

Ежегодно наше государство отпускает большие средства на строительство и ремонт автогужевых дорог и мостов. Достаточно указать, что только в этом году бюджетом Сланцевского района предусмотрено на дорожно - строительные работы 333 тысячи рублей.

Однако в нашем районе, несмотря на то, что в прошлом и в предыдущих годах были выполнены значительные дорожно-строительные работы, состояние дорог продолжает оставаться неудовлетворительным. Некоторые дороги, например, Попкова-Гора — Савиновщина, стали совсем непроезжими, особенно в период весенней и осенней распутиц.

Ремонт и строительство дорог и мостов ежегодно проводятся в начале лета с целью лучшей подготовки к массовым перевозкам хлеба нового урожая и других сельскохозяйственных продуктов.

В нашем районе нынче предстоит капитально отремонтировать 12 километров грунтовых, гравийных и с булыжным покрытием дорог, сделать текущий ремонт 5-ти километров дорог и построить и отремонтировать 50 погонных метров мостов.

В связи с этим надлежит вывезти к месту работ 4750 кубометров дорожно-строительных материалов (камня, гравия, песка, леса). Поэтому особо важно, чтобы промышленные предприятия города Сланцы — тресты «Ленинградгазстрой», «Ленинградсланец» и другие организации с первого же дня декадника, т. е. уже сегодня, включили в дорожные работы наибольшее количество автомобилей и других машин и механизмов. Правлениям колхозов необходимо хорошо организовать работу гужевого транспорта.

В традицию сельских тружеников вошло ежегодно принимать активное участие в дорожных работах. Нет сомнения, что и в этом году, в период двухдекадника, сельское население дружно выйдет и хорошо потрудится на благоустройстве дорог. Каждый рабочий, колхозник, возчик, водитель автомобиля должен внести свой лучший вклад в это почетное, общенародное дело.

Ответственные задачи стоят перед председателями сельских Советов и партийными и комсомольскими организациями села. Они призваны широко развернуть массово-политическую работу среди населения, организовать социалистическое соревнование между сельсоветами и колхозами и среди всех участников двухдекадника за быстрейшее и высококачественное выполнение плана дорожных работ.

Экзамены в школах

Учащиеся седьмых классов школ района успешно сдали экзамены по письменной алгебре. Из 177 выполненных работ 59 получили отличные, 68—хорошие оценки.

В семилетней школе № 3 алгебру, которую ведет преподаватель Н. И. Егоренко, сдавали 34 учащихся. Все они сдали экзамены. Здесь выпускники Шура Никитина, Светлана Федорова и Алеша Семидоцкий все экзамены сдают только на оценку «5». Отлично выдержали они и экзамен по письменной алгебре.

Все семиклассники этой школы успешно сдали экзамены по Конституции СССР. Преобладают отличные и хорошие оценки.

* * *

Во всех школах района хорошо прошли экзамены в седьмых классах по русскому языку (устному). Особенно хорошие знания показали семиклассники средней школы, Попково-Горской и Сланцевской семилетней № 1 школ.

* * *

29 учащихся пятых классов Сланцевской семилетней школы № 3 на экзаменах по русскому языку получили отличные оценки.

* * *

Все учащиеся Сланцевской средней школы, сдающие экзамены на аттестат зрелости, показали хорошие знания по геометрии.

СЕЮТ ОВОЩИ

Борясь за выполнение взятых обязательств по выращиванию хорошего урожая ранних овощей, овощеводческое звено Екатерины Ружинской первым в колхозе „Шахтер“ выполнило план сева моркови.

В текущем году площадь, занятая под овощами в звене т. Ружинской, составляет 6,5 га.

— Нужно много положить труда на выращивание овощей,—говорят члены звена. —Весна стоит холодная и сроки высадки рассады капусты в открытый грунт затягиваются. Но это нас не пугает. При правильном уходе мы и в этом году вырастим хорошие овощи.

Звено Екатерины Ружинской уже посадило 1,30 га капусты.

Р. Громыхалина,
агроном Попково - Горского агроучастка.

Профессор В. И. Эдельштейн—лауреат Сталинской премии, заведующий кафедрой овощеводства московской сельскохозяйственной академии имени К. А. Тимирязева —автор более ста научных трудов по массовому выращиванию ранних овощей. Разработанные им питательные кубики с успехом применяются в колхозах и совхозах страны. Эти кубики способствуют скорейшему созреванию ранних овощей, выращиванию плодово-ягодных культур,

На снимке: профессор В. И. Эдельштейн.
Фото В. Шаровского и И. Петровского.

Пресс-клише ТАСС

КТО СЕГОДНЯ ВПЕРЕДИ

Соревнование трактористов на весеннем севе

Рудненская тракторная бригада попрежнему держит *первенство* на весеннем севе.

Второе место в районе заняла Савиновщинская тракторная бригада и *третье место* принадлежит Попково-Горской тракторной бригаде.

За последнее время в соревновании механизаторов победителем вышел молодой тракторист Пелешской бригады Анатолий Кулаков, занявший *первое место* среди трактористов района.

Тракторист Рудненской тракторной бригады Николай Юлинский занял *второе место*. Последующие места разделили механизаторы этой же бригады: третье—Александр Давыдов и четвертое—Иван Усачев.

Закончили посадку картофеля

Колхозники пятой бригады сельхозартели „Обновленная земля“, которой руководит Е. Егоров, закончили посадку картофеля.

Также успешно выполнила план посадки картофеля и четвертая бригада. Сейчас в колхозе „Обновленная земля“ овощеводы ведут массовую высадку рассады капусты в открытый грунт.

В. Миронов,
счетовод колхоза „Обновленная земля“.

Колхозы приобретают цыплят

Колхозы нашего района завозят цыплят из Кингисеппской инкубаторной станции. Птицеводческие фермы уже пополнились 13 тысячами цыплят. Выполнили план завоза птицы сельхозартели «Шахтер», «Май», «Восход» и «Путь к коммунизму».

С первых дней приобретения цыплят хорошо организовали уход за ними птичницы колхозов «Родина» и «Май». Здесь председатели правлений тт. Егоров и Титов взяли под свой контроль выращивание птицы. Они ежедневно бывают на фермах и интересуются состоянием ухода за цыплятами.

На птицеводческой ферме колхоза «Май» особенно отличается труд заботливых птичниц А. Я. Ковиковой и Н. Т. Сорокиной.

ПО НАШЕЙ ОБЛАСТИ

Передовые методы в овощеводстве

В совхозах Ленинградского овощеводческого треста широко применяются различные методы, способствующие ускорению созревания овощей и повышению их урожайности.

В теплицах совхоза имени Петрорайсовета созрели томаты. Их дозаривание производилось с помощью газа-атилена. Созревание плодов ускорилось на две недели.

Новые стеллажи для выращивания овощей применены в совхозе «Ударник». Стеллажи глубже обычных на 25 сантиметров. Это позволяет укладывать больше органических удобрений, улучшить тепловой режим, лучше обеспечивать растения углекислотой. Урожайность огурцов увеличивается в полтора раза.

Сейчас в совхозах производится высадка в открытый грунт рассады капусты. В совхозе «Красная заря» цветная капуста посажена квадратно-гнездовым способом.

(ЛенТАСС)

Радиосвязь в тракторных бригадах

Многие тракторные бригады, работающие на полях укрупненных колхозов области, имеют двухстороннюю радиосвязь с машинно-тракторными станциями.

Учетчики бригад передают в МТС по радио сводки о работе тракторов, получают от диспетчеров сведения об успехах трактористов других бригад. Бригадиры сообщают старшим механикам о неисправностях в машинах и прицепном сельскохозяйственном инвентаре. Радио—надежное средство связи для тракторных бригад, находящихся на отдаленных участках.

Зимой бригадиры, учетчики и диспетчеры МТС изучили на курсах правила эксплоатации радиоустановок. Радиостанции «Урожай» имеются в 120 тракторных бригадах.

(ЛенТАСС)

Партийная жизнь

На итоговых занятиях у шахтеров

Политический кружок, которым я руковожу, почти в одном составе занимается три года. В первый год успешно усвоили программу политшколы, а затем перешли к изучению „Краткого курса истории ВКП(б)“.

В этом учебном году кружок продолжал свою работу. Строго по плану, составленному мною перед началом учебы, в кружке проведено 32 занятия. Это дало возможность закончить изучение истории ВКП(б) уже в мае.

И вот слушатели собрались на первое итоговое занятие. По всему чувствовалось, что к этому дню они серьезно готовились,— явились на занятие организованно, в точно установленное время.

На итоговом занятии кружковцы показали прочные знания истории нашей партии. Особенно глубоко и всесторонне освещали материал в ответах на поставленные вопросы почетный шахтер член партии И. А. Гаврилов, комсомолка З. Т. Гордеева, коммунисты П. Н. Ефремов, Ф. Е. Кривенко, а также кружковцы тт. Петрова, Цвинь, Тимофеев, Китаев, Маршнев.

Машинист вспомогательного подъема коммунист Ф. Е. Кривенко обстоятельно рассказал о значении успешного выполнения первой сталинской пятилетки. Активно участвовал он в беседе и по другим вопросам, дополняя выступления товарищей.

Как к первейшей обязанности коммуниста, относился к учебе в течение всего года заведующий столом учета личного состава П. Н. Ефремов, недавно вступивший в члены ВКП(б). На итоговом занятии он хорошо рассказал о той большой работе, которую проделала большевистская партия в борьбе за социалистическую индустриализацию СССР.

Активное участие в итоговой беседе приняла секретарь-машинистка шахты З. Т. Гордеева. Ее выступление, как и многих других слушателей, свидетельствовало о том, что она, изучая „Краткий курс истории ВКП(б)“, работала также над произведениями вождей большевистской партии В. И. Ленина и И. В. Сталина.

Обсуждение темы „Роль большевистской партии в годы Великой Отечественной войны“ прошло особенно активно. Первым отвечал начальник поверхности шахты коммунист Н. А. Ефремов. Его выступление дополнил т. Кривенко.

Участие в итоговом занятии приняли все присутствующие на нем 16 слушателей. 12 человек, которые работали в тот вечер в шахте, соберутся на итоговое занятие 4 июня.

Первое итоговое занятие показало, что слушатели плодотворно работали над повышением своего идейно-теоретического уровня и приобрели прочные знания по истории и теории большевизма. В конце беседы они просили в будущем учебном году организовать изучение работ классиков марксизма-ленинизма.

Я. Кулаков,
пропагандист.

Районные стрелковые соревнования

27 мая состоялись четвертые районные стрелковые соревнования команд первичных организаций ДОСАРМ.

Первое место по стрельбе заняла команда первичной организации центральной электростанции. Лучших результатов в стрельбе добились тт. Филипчук, Екимов, Статьев, Демидов.

А. Волков.

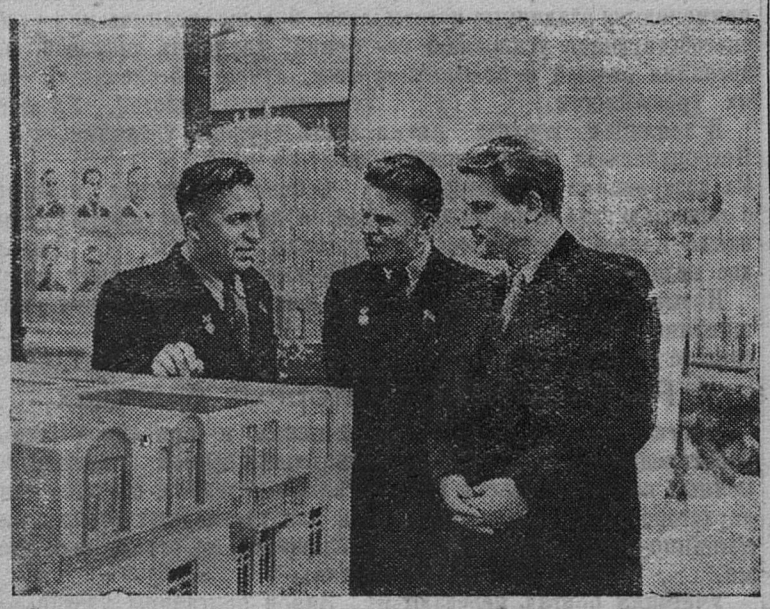

Москва. В Колонном зале Дома союзов на выставке, рассказывающей об успехах на различных участках коммунистического строительства.

На снимке: (слева направо) т.т. Н. А. Российский, А. С. Чутких и Т. Н. Хренников осматривают выставку.

Фото В. Савостьянова. Пресс-клише ТАСС

Строители треста „Ленинградгазстрой“ в долгу перед государством

Строители нашего треста в большом долгу перед государством. За первый квартал план строительно-монтажных работ недовыполнен. Себестоимость строительно-монтажных работ с учетом убытков первого квартала превышает сметную на 9 проц. Вместо плановых накоплений, трест имеет убыток.

Очень плохо работает 1-й стройучасток (начальник т. Уточкин), который не выполняет план и имеет удорожание себестоимости работ. Между тем, именно этот участок должен быть передовым на стройке: он обязан начать сдачу объектов в эксплоатацию уже в III-м квартале.

Неудовлетворительные показатели в этом году имеет участок жилищного строительства (начальник т. Полуботко). Здесь выполнен план четырех месяцев на 81 проц. Допущено превышение себестоимости против сметной на 16 проц.

Из-за недовыполнения плана участком, задерживается дальнейшая сдача в эксплоатацию жилого фонда, в котором трест и его субподрядные организации очень нуждаются. Это обстоятельство лишает стройки возможности принять новых рабочих, которые нужны для успешного выполнения плана.

Особо следует отметить плохую работу старшего прораба этого участка т. Северова. Его неумелое руководство и невнимание к вопросам экономики привели к тому, что за три месяца работы на объектах прорабства допущен большой убыток. За одни лишь переделки, или, как их именует т. Северов, «ремонтные работы» (по вновь строящимся объектам), выплачено более 8 тысяч рублей. Имеют место оплаты завышенных объемов работ, а также перерасход материалов против нормы.

Значительное превышение расходов против сметы имеет жилищно-коммунальный отдел (начальник т. Корнилов, главный бухгалтер т. Егоров). Здесь не научились еще по-настоящему считать деньги, допускают значительные перерасходы по отдельным статьям.

Руководителям жилищно-коммунального отдела следует очень много поработать над вопросами сокращения расходов, чтобы покрыть убытки, допущенные за четыре месяца отчетного года.

На тех предприятиях треста, где стали больше заниматься экономикой и считать рубли— работают рентабельно. К числу таких относятся: участок № 3 (начальник т. Соколов, главный бухгалтер т. Любанова), автотранспортная контора (начальник т. Ляховский, главный бухгалтер т. Пивоваров), машинно-прокатная база (начальник т. Шувалов, главный бухгалтер т. Махалина), контора снабжения (начальник т. Воронков, главный бухгалтер т. Булин).

Многое сделано в конторе снабжения в смысле упорядочения ее работы в 1951 году. Однако следует отметить, что до сего времени в конторе еще допускается ряд непроизводительных расходов. Среди них— уплата штрафов за простой вагонов (за 4 месяца—13 тысяч рублей).

Перед строителями стоит большая задача: наверстать упущенное и выполнить план, ликвидировать имеющиеся убытки. Это требует от всех руководителей стройучастков, предприятий, инженерно-технического и производственного персонала большого напряжения и четкой работы по суточному графику. Необходимо правильно организовать труд на всех объектах, обеспечить бесперебойное снабжение стройки материалами и улучшить качество работ.

У строителей треста «Ленинградгазстрой» есть все возможности справиться с этими задачами.

К. Левашев.

По путевкам в санатории и дома отдыха

Председатель райкома угольщиков Е. П. Малинина в беседе с нашим корреспондентом сообщила:

— По сравнению с прошлым годом, нынче значительно больше шахтеров побывают в санаториях и домах отдыха. С 5 мая начал работу Сланцевский дом отдыха. 18 шахтеров и строителей уже провели в нем свои отпуска. На днях туда уехала отдыхать еще такая же группа.

В течение этого года по путевкам в различных домах отдыха побывают 400 шахтеров и строителей треста «Ленинградсланец», а в санаториях— 120 человек.

Только в течение четырех месяцев райкомом угольщиков выдано в санатории 53 путевки. Большинство из них получили горняки.

На базе Сланцевского дома отдыха будет организован отдых шахтеров и строителей по однодневным путевкам. В течение сезона здесь проведут выходные дни 1600 человек.

Шахтные комитеты организуют массовые гулянья, выезды за город.

Для детей шахтеров и строителей в д. Кривой Луке будет открыт пионерский лагерь на на 240 мест. Сейчас здесь идет подготовка к открытию лагеря, которое состоится 10 июня. Сюда приедут отдыхать 85 ребят. Для развлечения детей пополняется набор игр, расширяется библиотечный фонд—делается все для того, чтобы дети смогли здесь интересно и весело провести свой отдых.

В клубе для шахтеров

Горняки шахты № 1 культурно проводят свой досуг в шахтном клубе. Помещение клуба просторное, сцена хорошо оборудована, создано уютное фойе. В клубе демонстрируются кинофильмы, проводятся вечера отдыха.

Организована работа кружков художественной самодеятельности: драматического и хореографического. В ближайшее время здесь начнут работать спортивные секции: футбольная, волейбольная и легкоатлетическая.

Недавно в клубе открылась библиотека. В ней насчитывается 2000 книг политической, технической и художественной литературы. Имеются настольные игры.

Веселый досуг

Весело проводят свой досуг учащиеся школы фабрично-заводского обучения № 30. К их услугам—настольные игры в комнате отдыха, волейбол и городки на спортивной площадке, кино.

Многие занимаются в кружках художественной самодеятельности. Не так давно 18 учащихся закончили занятия в кружке фотолюбителей. Все они овладели навыками фотографирования. В кружок фотолюбителей зачислена другая группа учащихся. Ряд учащихся посещает авиамодельный кружок.

Работают здесь также различные физкультурные секции.

ПИСЬМО В РЕДАКЦИЮ

Возмутительный случай

Получив в марте из конторы строительного управления № 4 расчетную книжку, я обнаружил, что из моей зарплаты удержано по исполнительному листу 39 рублей. Вначале я недоумевал, но когда обратился в бухгалтерию, то разъяснили:

— С вас удержана эта сумма за радиоточку за период с октября по декабрь 1950 года.

— Но ведь у меня же уплачено!—ответил я.

— Ничего не знаем! Эта сумма удержана по исполнительному листу. Сходите в бухгалтерию Сланцевской конторы связи и там выясните в чем дело.

Вскоре после этого я пошел в контору связи и предъявил оплаченные квитанции за радио. Передо мной извинились за ошибку. А незаконно взысканную сумму обещали разнести в счет оплаты за май, июнь, июль и август текущего года.

Прошел май и... радиоузел с меня опять требует плату. Кроме того, мне дали штраф и еще требуют три рубля за судебные издержки. Сходил пять раз в бухгалтерию связи, но ничего не могу добиться. Там уже перестали извиняться за ошибку, и, наоборот, грозят новым штрафом.

Когда же в конторе связи будет наведен порядок в учете оплаты за радио и перестанут глумиться над радиослушателями?

Ф. С. Степанов,
д. Большие Поля, д. № 17.

Сегодня—Международный день защиты детей

★ ★ ★

Международная демократическая федерация женщин приняла в 1949 году решение проводить ежегодно 1 июня совместно с другими демократическими организациями (молодежными, профсоюзными и другими) Международный день защиты детей.

В этот день все, кому дороги жизнь и будущее детей, еще крепче объединяют свои усилия в борьбе против поджигателей войны, за мир, за создание нормальных условий жизни и воспитания детей. Трудящиеся капиталистических стран предъявляют в этот день своим правительствам требования: сократить военные расходы и увеличить ассигнования на школы и на охрану здоровья детей; запретить детский труд и ввести всеобщее обязательное бесплатное обучение; прекратить пропаганду войны и расовой ненависти.

В этот день женские и молодежные демократические организации зарубежных стран рассказывают всем о светлой и счастливой жизни детей в СССР, о достижениях стран народной демократии в области воспитания детей. Это еще больше воодушевляет трудящихся капиталистических стран на борьбу за лучшую жизнь для своих детей.

Выступая в защиту детей, за мир и демократию, за лучшее будущее молодого поколения, миллионы трудящихся людей разных национальностей обращают свой взор к Советскому Союзу, где детям предоставлена счастливая и радостная жизнь.

★ ★

Счастье матери

У меня—семь детей. Счастлива я тем, что родились они после Великого Октября. Советское государство, большевистская партия и лично товарищ Сталин постоянно помогают воспитывать их. Когда у меня родился шестой ребенок, я получила от государства единовременной помощи 2.000 рублей, а на седьмого—1.200 рублей. Да и сейчас ежемесячно получаю пособие.

Сыновья мои, окончив школу, пошли на производство. Две дочери учатся: Валя кончает девятый класс, а Тамара —седьмой. Трое малышей—дома. Все они хорошо одеты и обуты, лица их всегда радостны. Они играют, рисуют, поют. Смотрю на них и радуюсь вместе с ними.

Американо - английские империалисты - разбойники стремятся развязать новую войну. Они хотят лишить счастья наших детей. Как многодетная мать, я заявляю: «Не позволим фашистам нарушить счастливую жизнь детей!»

В прошлом году, когда шел сбор подписей под Стокгольмским Воззванием, я так же, как и другие матери, поставила под этим важным документом свою подпись. Я, как и каждая советская мать, против войны. Я в рядах тех, кто борется за мир.

В. Егорова,
многодетная мать.

Мой голос—за мир

Навязанная в 1941 году фашистами война много принесла горя и несчастья нам, матерям и детям. У многих отцы и мужья не вернулись с фронта, а у некоторых вернулись инвалидами.

Мой муж после войны стал инвалидом II группы. Мы имеем 5 детей. Двое из них учатся в семилетней школе и успешно сдали экзамены. В июне они поедут на льготных условиях отдыхать в пионерский лагерь. Три малыша посещают детский садик.

На воспитание детей мне ежемесячно государство выдает пособие.

Я работаю автоклавщицей на силикатном заводе, систематически перевыполняю норму выработки, имею от дирекции за хорошую работу несколько благодарностей и почетную грамоту от треста «Ленинградсланец» и райкома профсоюза угольщиков. Как стахановка—занесена на Доску почета завода.

Я работаю со спокойной душой за своих детей, знаю, что их воспитание находится в надежных руках нашей коммунистической партии и Советского правительства.

Империалисты Америки, Англии и их союзники пытаются нарушить наш мирный труд и разбить счастье наших детей, разжигают новую кровопролитную войну, но мы — женщины, не допустим этого. Мы без устали будем трудиться, вносить свой вклад в дело мира во всем мире.

Г. Шарафутдинова,
стахановка завода сланцевого кирпича.

Под солнцем сталинской заботы

Советское государство создает все условия для того, чтобы наши дети росли здоровыми, сильными, бодрыми, жизнерадостными, стойкими борцами за великое дело Ленина-Сталина.

Под солнцем сталинской заботы богато расцветают таланты наших детей. Сердца их с детства наполнены глубокой любовью к родному отцу и вождю советского народа и всего прогрессивного человечества товарищу Сталину.

С каждым годом в нашей стране расширяется сеть детских садов и количество мест в них. Это видно и на примере детских садов нашего города. У нас в саду количество мест по сравнению с 1950 годом увеличилось на 30.

Сейчас детский сад посещают 75 детей, из них 20 ребят находятся здесь круглосуточно.

Все дети разделены на три возрастные группы: младшая, средняя, старшая. С детьми работают пять воспитателей, имеющих среднее педагогическое образование. Жизнь детей проходит интересно, содержательно, по твердому режиму дня.

Ежедневно в определенные часы дети играют, занимаются, гуляют, кушают,

отдыхают, рисуют, лепят из глины, работают с ножницами, разучивают стихотворения, поют песни и танцуют под баян, занимаются физкультурой, играют в различные игры. В игровых уголках, помещаемых на коврах, дети играют с куклами.

Дети с гордостью, любовью и радостью украшают флажками и цветами портреты наших вождей Ленина и Сталина. В веселых звонких детских песнях, стихотворениях звучат слова благодарности партии, правительству и лично товарищу Сталину за счастливое детство.

Наш великий Сталин—
Лучше всех на свете.
Крепко любят Сталина
Маленькие дети,—

произносят эти слова наши малыши.

После дневных игр, занятий, прогулки и обеда дети отдыхают на своих чисто убранных никелированных кроватках. А когда наступает вечер, 20 малышей, чувствуя себя, как в родной семье, спокойно ложатся спать. Ночью няня следит за их сном.

Хлопотлива работа в детском саду, но вместе с тем она благородна. Мать Жени Кононова в книге отзывов и пожеланий родителей пишет:

„Женя мой за два последних года стал неузнаваемым. Он развился, научился рисовать, много знает стихов, песен, а главное—у него появилась страсть к труду, к занятиям. За воспитание сына я лично благодарю весь коллектив детского сада и желаю ему еще лучших успехов“.

Дети — наша надежда, наше будущее. И мы ничего не пожалеем, чтобы вырастить их.

О. Кузнецова,
зав. детским садом № 1 треста „Ленинградсланец“.

ПРЕКРАСНАЯ ЮНОСТЬ

Герои науки будущей,
Конструкторы будущих дней
Сегодня экзамен сдают еще
По школьной программе своей.

И юность, ими взращенную,
Еще проверяя раз,
Глазами, слегка увлажненными,
Учители смотрят сейчас...

Сегодня острейшему взору
Еще угадать не дано:
Мичуриным новым—которому
Из школьников стать суждено.

И самым внимательным взглядом
По лицам учеников
Не может еще быть угадано,
Кто в будущем—новый Попов.

Но в каждом из юношей этих
Горячая воля тверда —
Чтоб в новом Отчизны расцвете
Была их доля труда!

Поэтому ясен и точен
На каждый вопрос их ответ.
И слог сочинений отточен,
Как будто бы каждый—поэт...

На верность народу воспитана,
Сегодня в далекий полет
По Сталинской трассе испытанной
Счастливая юность идет.

Вадим НАЗАРЕНКО.

Библиотека—для детей

Когда читаешь газеты, слушаешь радио и видишь, насколько тяжела, грустна и беспросветна жизнь детей трудящихся в странах капитализма, невольно обращаешься к тому, какие условия созданы молодому поколению в нашей стране.

Я постоянно работаю с детьми. Маленькие читатели любят приходить в районную детскую библиотеку. Здесь они берут книги, участвуют в читательских конференциях и литературных викторинах, присутствуют на громких читках.

Часто юный читатель просит:

— Дайте мне книжку о греческом мальчике. Только я не знаю, кто ее написал.

— «Рассказы о греческом мальчике» написал писатель Конанидзе, — отвечает библиотекарь, протягивая книгу.

Большой спрос у ребятишек на «Повесть о корейском мальчике», на «Рассказы об Испании». Из этих книг наши советские дети узнают правду о тяжелой судьбе своих зарубежных друзей и еще больше начинают ценить свое счастливое детство.

Детская библиотека! Разве могут мечтать об этом греческий, индийский, испанский мальчик?

В Сланцевской районной детской библиотеке, которую посещают более 700 читателей, фонд составляет 5325 книг. Выписываются 13 детских журналов, газеты «Пионерская правда», «Ленинские Искры», «Смена» и другие. Фонд библиотеки непрерывно растет—за последние полтора года он увеличился более чем в три раза.

В библиотеку часто приходят малыши-дошкольники. Для них есть специальная литература, которую создают советские писатели С. Михалков, А. Барто, С. Маршак и другие. Много здесь сказок, книжек с картинками.

Дети разных возрастов пользуются книгами, написанными для них, которые они получают в своей—детской—библиотеке. И в этом тоже часть большой заботы Родины о молодом поколении.

З. Астапович,
зав. районной детской библиотекой.

В дни летних каникул

◆ В живописном местечке Кривой Луки 10 июня откроется пионерский лагерь райкома угольщиков.

◆ В этом году открывается районный пионерский лагерь на базе Рудненской семилетней школы. 120 учеников сельских школ будут отдыхать здесь во время летних каникул.

◆ В городе летом будет работать детская оздоровительная площадка, которую будут посещать 100 детей.

◆ Для детей, остающихся в городе, открывается летний городской пионерский лагерь.

◆ 50 туристов 6, 7, 8 и 9 классов отправятся в дни каникул в 30 дневный туристский поход.

Соглашение между Центральным народным правительством Китая и местным тибетским правительством

ПЕКИН. (ТАСС). Агентство Синьхуа передает, что между Центральным народным правительством Китая и местным правительством Тибета подписано соглашение о мероприятиях по мирному освобождению Тибета. Текст соглашения гласит:

Тибетская национальность является одной из национальностей, которая на протяжении долгого времени существовала в границах Китая и, подобно многим другим национальностям, выполняла свой славный долг в деле построения и развития великой родины. Однако за последние 100 лет или более империалистические силы проникли в Китай и, следовательно, также проникли и в район Тибета и занимались обманом и провокациями. Подобно предшествующим реакционным правительствам, гоминдановское реакционное правительство продолжало осуществлять политику угнетения и раскола среди тибетского народа. А местное правительство Тибета не выступало против обмана и провокаций империалистов и заняло непатриотическую позицию по отношению к своей великой родине. При таких условиях тибетская национальность и народ были брошены в пучину порабощения и страданий.

В 1949 году была одержана основная победа во всей стране в освободительной войне китайского народа; общий внутренний враг всех национальностей — гоминдановское реакционное правительство было свергнуто, а общий внешний враг всех национальностей — агрессивные империалистические силы были вытеснены. На этой основе было провозглашено образование Китайской Народной Республики и Центрального народного правительства. В соответствии с общей программой Народного политического консультативного совета Китая Центральное народное правительство Китая заявило, что все национальности в пределах Китайской Народной Республики равноправны, что они должны тесно сплотиться, оказывать помощь друг другу и вести борьбу против империализма и врагов народа среди каждой национальности с тем, чтобы Китайская Народная Республика стала большой семьей братства и сотрудничества. В большой семье всех национальностей Китайской Народной Республики должна осуществляться национальная областная автономия в районах, где сосредоточены национальные меньшинства; все национальные меньшинства должны пользоваться свободой развития своего языка и письменности, сохранения или изменения своих обычаев, традиций и религиозных убеждений и Центральное народное правительство должно помогать всем национальным меньшинствам развертывать созидательную работу в области политики, экономики, культуры и просвещения. С тех пор все национальности в стране, за исключением живущих в Тибете и на Тайване, добились освобождения. Под единым руководством Центрального народного правительства и непосредственным руководством высших органов народной власти все национальные меньшинства обладают всеми правами национального равенства и осуществляют национальную областную автономию.

Для того, чтобы влияние агрессивных империалистических сил в Тибете могло быть успешно устранено, чтобы было завершено объединение территории и осуществление полного суверенитета Китайской Народной Республики и обеспечена национальная оборона; для того, чтобы тибетская национальность и народ могли быть свободны и могли возвратиться в большую семью народов Китайской Народной Республики и пользоваться теми же национальными правами, как и другие национальности в стране, и развивать политическую, экономическую, культурную и просветительную работу, Центральное народное правительство, когда оно отдало приказ Народно-освободительной армии вступить в Тибет, уведомило местное правительство Тибета о том, чтобы оно послало делегатов к центральным властям для ведения переговоров о заключении соглашения о мероприятиях по мирному освобождению Тибета. В конце апреля 1951 года делегаты, облеченные всеми полномочиями местного правительства Тибета, прибыли в Пекин. Центральное народное правительство назначило представителей, облеченных всеми полномочиями для ведения переговоров на дружественной основе с делегатами, облеченными всеми полномочиями от местного правительства Тибета. В результате этих переговоров обе стороны согласились заключить настоящее соглашение и обеспечить проведение его в жизнь:

1. Тибетский народ объединится и изгонит империалистические агрессивные силы из Тибета; тибетский народ вернется в великую семью народов матери-родины—Китайской Народной Республики.

2. Местное правительство Тибета будет активно помогать Народно-освободительной армии продвигаться в Тибет и будет укреплять национальную оборону.

3. В соответствии с политикой в отношении национальностей, изложенной в общей программе Народного политического консультативного совета Китая, тибетский народ имеет право на осуществление под общим руководством Центрального народного правительства национальной областной автономии.

4. Центральные власти не будут изменять политической системы, существующей в Тибете. Центральные власти не будут также изменять существующего статуса, функций и полномочий далай-ламы. Должностные лица различных рангов попрежнему останутся на своих постах.

5. Существующие статус, функции и полномочия панчен-ламы будут сохранены.

6. Под существующими статусом, функциями и полномочиями далай-ламы и панчен-ламы подразумеваются статусы, функции и полномочия XIII далай-ламы и IX панчен-ламы, существовавшие во время дружественных и сердечных отношений между ними.

7. Будет осуществляться политика свободы религиозных верований, изложенная в общей программе Народного политического консультативного совета Китая. Религиозные верования, обычаи и привычки тибетского народа будут уважаться, а ламаистские монастыри будут пользоваться покровительством. Центральные власти не будут вносить каких-либо изменений в доходы этих монастырей.

8. Тибетские войска будут постепенно реорганизованы в Народно-освободительную армию и станут частью вооруженных сил национальной обороны Китайской Народной Республики.

9. Устный язык, письменность и просвещение тибетцев будут постепенно развиты в соответствии с существующими в Тибете условиями.

10. Тибетское земледелие, животноводство, промышленность и торговля будут постепенно развиты, а народное благосостояние будет постепенно улучшено в соответствии с существующими в Тибете условиями.

11. В вопросах, касающихся различных реформ в Тибете, не будет иметь места какое-либо принуждение со стороны центральных властей. Местное правительство Тибета должно проводить реформы добровольно, и когда народ потребует проведения реформ, вопрос об этих реформах будет решаться путем консультации с видными деятелями Тибета.

12. В том случае, если бывшие проимпериалистические и прогоминдановские должностные лица решительно порвут всякие отношения с империализмом и гоминданом и не будут заниматься саботажем и оказывать сопротивление, они смогут попрежнему оставаться на своих постах, невзирая на прошлое.

13. Народно-освободительная армия, вступающая в Тибет, будет твердо придерживаться всех вышеуказанных положений; она будет также сохранять честность во всех покупках и продажах и не будет принудительно отбирать у населения ни единого зернышка.

14. Центральное народное правительство сосредоточит в своих руках ведение всех внешних дел района Тибета; в отношении соседних стран будет осуществляться политика мирного сосуществования; будут устанавливаться и развиваться честные коммерческие и торговые отношения с этими странами на основе равенства, взаимной выгоды и взаимного уважения территориальной целостности и суверенитета.

15. Для того, чтобы обеспечить проведение в жизнь этого соглашения, Центральное народное правительство учредит в Тибете военно-административный комитет и штаб военного округа и, кроме персонала, направленного туда Центральным народным правительством, включит в состав этих органов для участия в их работе возможно большее число местного тибетского персонала. Местный тибетский персонал, участвующий в работе военно-административного комитета, может включать в себя патриотические элементы из местного правительства Тибета, различных районов и различных главных монастырей; список этих лиц будет составляться на основе консультации между представителями, назначенными Центральным народным правительством и различными заинтересованными кругами, и будет представляться Центральному народному правительству на одобрение.

16. Денежные средства, необходимые для военно-административного комитета, штаба военного округа и Народно-освободительной армии, вступающей в Тибет, будут обеспечиваться Центральным народным правительством. Местное правительство Тибета должно помогать Народно-освободительной армии в закупке и перевозке продовольствия, фуража и других предметов первой необходимости.

17. Настоящее соглашение войдет в силу немедленно после подписания и приложения печатей.

Подписано и скреплено печатями делегатов Центрального народного правительства, облеченных всеми полномочиями:

Глава делегации — **Ли Вейхань.** Члены делегации: **Чжан Цзин-у, Чжон Го-хуа, Сунь Цзи-юань.**

Делегатов местного правительства Тибета, облеченных всеми полномочиями:

Глава делегации—**Калон Нгабо Нгаванг Джигме.**

Члены делегации: **Дзаса Кемей Сонам Вангди; Ткентрунг Туптен Тентар; Кенчунг Туптен Лекнун; Римси Сампосей Тецинь Тундуп.**

Пекин, 23 мая 1951 года.

Венгерская народная республика

Новые дома для рабочих на площади Лехель в Будапеште.
Фото А. Воротынского.
Пресс-клише ТАСС

События в Корее

Сообщение Главного командования Народной армии

ПХЕНЬЯН. (ТАСС). В переданном 29 мая сообщении Главного командования Народной армии Корейской Народно - Демократической Республики говорится, что на всех фронтах части Корейской Народной армии в тесном взаимодействии с китайскими добровольцами отбивают ожесточенные контратаки противника, нанося ему тяжелые потери в живой силе и технике. На отдельных участках американо-английским интервентам удалось продвинуться севернее 38-й параллели.

Стрелки-истребители вражеских самолетов сбили 5 самолетов противника.

Предстоящее строительство крупной американской военной базы в Западной Германии

БЕРЛИН. (ТАСС). По сообщению агентства АДН, американский штаб в Западной Германии разработал планы строительства на Дунае крупного опорного пункта для армии. Согласно этим планам, Ней-Ульм должен стать американской военной базой. На учебном плацу будут построены 40 казарменных зданий и жилые дома для офицеров. Аэродром близ Ней-Ульма будет превращен в большую воздушную базу США со взлетно-посадочными площадками. Кроме того, предусмотрено строительство большого склада боеприпасов и вооружения.

БЕРЛИН. (ТАСС). Как передает агентство АДН из Франкфурта-на-Майне, по приказанию американских оккупационных властей деревня Марьос в Шпессарте с населением около 1.500 человек и деревня Бургюс должны быть освобождены, так как в этой местности будет построен новый военный учебный лагерь.

Ответ. редактор
И. АШМАНЕЦ

АДРЕС РЕДАКЦИИ: г. Сланцы, ул. Горняков, дом № 8-а. ТЕЛЕФОНЫ РЕДАКЦИИ: отв. редактора—48, общий отдел—118, директора типографии—8.

М—13886 Сланцевская типография Ленинградской области Зак. 540. Тираж 1500.