Пролетарии всех стран, соединяйтесь!

ЗНАМЯ ТРУДА

ОРГАН СЛАНЦЕВСКОГО РАЙКОМА КПСС
И РАЙОННОГО СОВЕТА ДЕПУТАТОВ ТРУДЯЩИХСЯ

Год издания 15-й

№ 223 (2465)
СРЕДА
12
НОЯБРЯ
1958 года

Цена 15 коп.

ПО родной стране

Неутомимый рационализатор

Ленинград. Слесарь-инструктор передовых методов труда Кировского завода П. А. Зайченко — неутомимый рационализатор. На его счету около 30 предложений. Он разработал и внедрил в производство ряд высокоэффективных станков для механизации трудоемких слесарных работ, изготовил пневматические тиски, применение которых сэкономило предприятию около миллиона рублей и освободило от ручного труда не один десяток рабочих.

Недавно П. А. Зайченко создал резьбонарезной полуавтомат для внутренней нарезки резьбы на различных деталях массового производства. Станок прост по конструкции и устройству. Рабочему, обслуживающему его; приходится лишь наполнять кассеты деталями. Нарезка резьбы производится в два раза быстрее обычной станочной.

На снимке: слесарь-инструктор передовых методов труда П. А. Зайченко у резьбонарезного полуавтомата.

ЛенТАСС

Новые станки сверх плана

Харьковский станкостроительный завод выпускает тяжелые станки для металлообрабатывающей, металлургической и бумажной промышленности. В цехах ведется сборка плоскошлифовальных, круглошлифовальных и других станков.

Больших производственных успехов добился коллектив механосборочного цеха № 2. План девяти месяцев был значительно перевыполнен. Производственники цеха обязались в честь XXI съезда КПСС досрочно изготовить четыре новых станка для автоматической линии.

На снимке: сверхплановый плоскошлифовальный станок, изготовленный коллективом механосборочного цеха № 2.

Фотохроника ТАСС

ПЕРЕДОВИКИ предсъездовского соревнования

Мастер своего дела

Аппаратчицу химического цеха Ольгу Дмитриевну Антонову в рабочее время можно видеть в любом месте цеха. Вот она поднимается по главному лестничному пролету цеха в лабораторию для отбора проб на анализ. Вот уже стоит возле воздушного коллектора и регулирует подачу воздуха в регенераторы или, зайдя в лабораторию, обращается с вопросом к лаборанткам:

— Девочки, какая сода?

И лаборантки, не дожидаясь, когда Ольга Дмитриевна посмотрит в журнал, быстро отвечают ей:

— В первой системе осталась прежняя, а во второй упала: 9,7 вместо предыдущих 10,4 грамма на литр.

Получив обстоятельный ответ, Ольга Дмитриевна идет к насосу, чтобы подкачать содового раствора во вторую систему, иначе поглотительный раствор может разрушиться и тогда разладится весь технологический режим очистки газа от сероводорода.

...Идет заседание цехового комитета. Кроме членов цехкома, здесь присутствуют начальник цеха, его заместитель и сменные мастера. Решают вопрос: кого же из числа аппаратчиков отделения регенерации считать передовиком за прошедший месяц, кто из них больше всех достоин этой чести?

Сменный мастер Л. Березина говорит, что все аппаратчики регенерации работают неплохо и к своим обязанностям относятся с полной ответственностью. Но лучшей из всех все же является Антонова Ольга.

Некоторые из присутствующих выражают мысль, что, возможно, Березина говорит так, потому что Антонова является членом ее смены. Но вот поднимается сменный мастер С. Андреев.

— Я, товарищи, — говорит он, — выражу совершенно беспристрастное мнение и скажу, что действительно с Антоновой работать очень хорошо. Она не ждет подсказок со стороны мастера, а сама проявляет инициативу во всех больших и малых делах.

Да, именно за эту энергию, рабочую разворотливость и уважают в цехе Ольгу Дмитриевну Антонову. Конечно, большую помощь в работе оказывает ей и отличное знание своего цеха. Ведь она пришла сюда работать еще когда цех строился. Была аппаратчиком сухой сероочистки. Затем, когда в 1954 году вступила в строй мокрая и туда потребовались специалисты, Ольга Дмитриевна стала работать там в более сложных и трудных условиях. Но эти трудности ее не испугали. Она не растерялась, не просилась обратно, а с настойчивостью продолжала осваивать новое дело.

Это замечательное качество Ольги Дмитриевны сказалось и в том, что она успешно закончила в вечерней школе семь классов и сейчас начала заниматься на подготовительных курсах для поступления в вечерний заочный техникум.

Приближается внеочередной XXI съезд партии. Ольга Дмитриевна, как и все советские люди, в эти знаменательные для страны дни трудится еще лучше, стремится глубже вникать в технологию своего цеха для того, чтобы добиться еще больших показателей в труде.

А. СПИРИДОНОВ.

Газосланцевый завод.

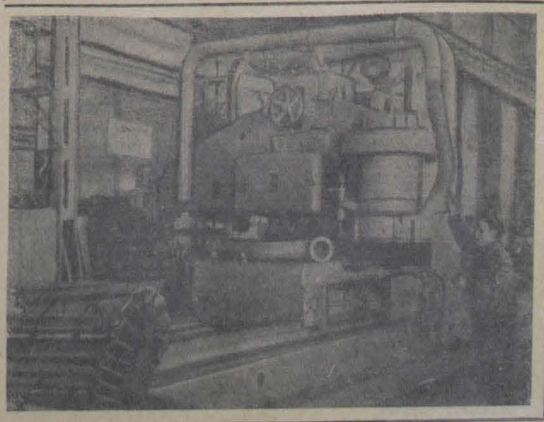

ШКОЛЬНАЯ
омольская организация

ленинский комсо- о всей советской праздновал свой лей. К этой зна- дате школьные е организации на- начали готовиться ей работе комите- руководствовались III съезда ВЛКСМ ю связи школы с ечению учащих- ственный труд. И реди школьники гать там, где осо- их помощь — в ийстве.

успешно свои зательства по ока- ци колхозу имели омсомольская орга- дней школы № 1 учебном году но- льства. Она дала растить каждым кролика или ка- домашнюю птицу и хозу на мясо, соз- оводческую брига- участие в очистке бищ от кустарни- е выращивать ово- е культуры, кукур- рель.

роших дел на счету льцев средней шко- секретарь комитета на). Весной этого строили для школы посадили плодово- сты, оборудовали спортплощадку. А руководством комси- М учащиеся соору- ми силами производ- астерские. Комсо- колы пришли на по- ним младшим товари- терам. Они руково- фабрики «Пионер», юным ленинцам ов- требованиями ступе-

т комсомольцы в сто- ионерских дел в сред- № 1, где секретарем ской организации ра- А. Матвеева, а ее за- м — ученица 10 ля Терликова. Комсо- аршеклассники ве- ки, в которых пионе- ают различные навы- ния по выпиливанию, ю, фотографирова- оньком работают в от- зочки из 8 класса Оля , Галя Медведева, ехина.

ко справляются наши я с получением произ- ных специальностей. каждой школе многие я 9—10 классов име- иальности или овладе- ии. Выпускник средней № 1 комсомолец Герман еще на школьной получил специальность а комсомолка Нина ина из средней школы № 2 в 9 классе в прошлом учебном году получила специальность токаря. Сейчас она овладевает новой специальностью — шофера. Учатся водить машины и комсомольцы средней школы № 3.

Если школьные организации имеют некоторые достижения в решении такой важной задачи, как укрепление связи школ с жизнью, то слабо они справляются с политическим и эстетическим воспитанием учащихся. Комитеты комсомола школ лекции проводят от случая к случаю, не имеют своего школьного лектория, где бы доклады могли делать сами учащиеся по истории комсомола, о жизни и деятельности В. И. Ленина, о деятельности Коммунистической партии Советского Союза и по другим темам. Когда готовились к VI Всемирному фестивалю молодежи и 40-й годовщине Октябрьской революции, школы проводили много интересных и разнообразных вечеров. Были вечера русской и советской песни, вечера на иностранном языке, вечера трех поколений и другие. Надо возродить и былую нашу славу школьной художественной самодеятельности. В средних школах №№ 1 и 9 созданы сводные хоры, но они пока имеют только название сводных.

Сейчас, когда школьные комсомольские организации ведут соревнование в честь XXI съезда партии, комсомольским комитетам необходимо направить свою деятельность на организацию больших и интересных дел: то ли это будет настоящий сводный хор в 200—150 человек, то ли школьный театр или ансамбль песни и пляски, или клуб старшеклассников.

В январе 1959 года РК ВЛКСМ проведет слет комсомольцев под девизом: «Все, что мы имеем и умеем, нам великой партией дано», на котором будут подведены итоги соревнования школьных комсомольских организаций. При подведении итогов будут учитываться такие виды работы, как общественно-полезные дела, краеведческая работа (изучение славных революционных и трудовых традиций нашего народа), политико-воспитательная, спортивная, художественная, шефская работа.

Конечно, победит в этом почетном соревновании тот коллектив, где ребята проявят как можно больше инициативы, выдумки, смекалки, придумают много нового, интересного, где на основе дружеской работы сплотятся пионерская и комсомольская организации, окрепнет весь школьный коллектив.

Новый энергетический гигант

ОВО, 6 ноября (ТАСС). Кузбасса рядом с бога- гольным месторожден- леднее время поднялись енные корпуса энергети- ганта. Это — строящая- Усинская электростанция из крупнейших в стране. турбогенераторов мощ- 100 тысяч киловатт, ус- емых в первой очереди, в последующем оснасти- льными турбинами по 200 и 300 тысяч киловатт каждая с высоким коэффициентом полезного действия.

Пущен первый турбогенератор мощностью в 100 тысяч киловатт. По проводам пошел ток на угольные шахты и предприятия Кузбасса. Томь-Усинская станция по удельному расходу топлива одна из наиболее экономичных. Себестоимость одного киловатт-часа не превысит 4 копеек.

ПАРТИЙНАЯ ЖИЗНЬ

Коммунист Николай Яковлев

С наступлением рассвета на строительной площадке шестого управления треста № 31, между улицами Маяковского и Сталина, дружно начинается трудовой день. Из оконных проемов трехэтажного дома, одетого в строительные леса, доносятся стук топоров и частое шуршание ножовок. Стоит только повнимательней прислушаться к этим знакомым звукам и сразу поймешь, что у строителей участка слаженно идут дела. Это подтверждает и производитель работ т. Алексеев.

— Коллектив нашего участка, —говорит он,—одним из первых в шестом строительном управлении включился в предсъездовское социалистическое соревнование. Отделочники решили сдать в эксплуатацию к 25 декабря новый 31-квартирный дом по улице Маяковского. Это будет наш трудовой подарок XXI съезду партии. Коллектив у нас дружный. Многие рабочие по десятку лет и больше трудятся на строительстве жилых домов. Вот взять хотя бы нашего лучшего плотника коммуниста Николая Яковлевича Яковлева. Правда, биография у него самая обыкновенная, как и у многих строителей, но все же с ним советую побеседовать.

Разыскать на объекте передового плотника Н. Я. Яковлева оказалось довольно просто. Его хорошо знают все рабочие.

— Поднимитесь по лестнице на третий этаж. Там он работает, — охотно посоветовал молодой паренек, одетый в темно-синюю спецовку.

И вот наше знакомство состоялось. Николай Яковлевич, несмотря на свой 52-летний возраст, оказался довольно подвижным и веселым собеседником.

— Сегодня мы, словно верхолазы, на самом верху работаем! — улыбнувшись, сказал он. — Вот только что спустился с крыши, где выполнял срочное задание.

— Да, нам теперь все выше приходится подниматься на строительные леса, — с гордостью добавили плотники из бригады Григория Соколова. — Два года назад мы сооружали преимущественно жилые дома в два этажа, а теперь строим трех- и четырехэтажные здания.

Между нами завязалась непринужденная беседа. Николай Яковлевич рассказал о себе и своей работе много интересного.

— Мне на всю жизнь запомнился первый губернский пионерский съезд, на котором я был делегатом от гдовских пионеров и школьников, — вспоминает он. — В один из перерывов к нашей делегации неожиданно подошла Надежда Константиновна Крупская. Она по-матерински поздоровалась с мальчиками и девочками, подробно расспросила нас о школьных делах, о деревенской жизни, поинтересовалась нашими трудностями. Мы пожаловались Надежде Константиновне, что хороших книг в деревне маловато. На прощание она тепло пожелала нам новых успехов в учебе. А когда мы уезжали домой, то получили книги и памятные подарки.

И таких запоминающихся эпизодов в жизни Николая Яковлевича много. Он поведал еще и о том, как после окончания семилетней школы вместе с отцом трудился на строительстве мостов и навсегда полюбил специальность плотника, как совместно с сельскими комсомольцами организовал в родной деревне культурно-массовую работу, о действительной воинской службе в частях Черноморского флота, о работе в Ворошиловской МТС Псковской области.

Трудный фронтовой путь прошел коммунист Н. Я. Яковлев в годы Великой Отечественной войны, когда он вместе со своими земляками защищал любимую Родину от озверелых гитлеровских полчищ. За боевой героизм, проявленный в боях под Гдыней, коммунист Николай Яковлевич Яковлев награжден орденом Красной Звезды.

Более десяти лет трудится на строительстве домов в нашем городе плотник Н. Я. Яковлев. Вместе со своими товарищами по труду — бригадиром плотников Григорием Соколовым, плотниками Василием Васильевым, Иваном Григорьевым и другими он повседневно повышает выработку, выполняет отделочные работы на «отлично». В октябре эта бригада плотников, помимо устройства строительных лесов, настлала 800 квадратных метров полов вместо 550, предусмотренных месячным заданием.

Но коммунист Н. Я. Яковлев не только является передовиком производства. Он, будучи агитатором, часто проводит беседы среди строителей о ходе предсъездовского соревнования, о событиях в стране и за рубежом.

...Беседа закончена. Снова плотник коммунист Н. Я. Яковлев принялся за свое любимое дело. Вновь доносится задористый стук топоров. Плотники вместе с другими бригадами отделочников готовят достойный трудовой подарок к XXI съезду партии — новый 31-квартирный дом по улице Маяковского. Недалеко то время, когда в нем весело справят новоселье семьи шахтеров, газовиков, строителей.

И. ГРИГОРЬЕВ.

ДОМА ИЗ СИЛИКАЛЬЦИТА

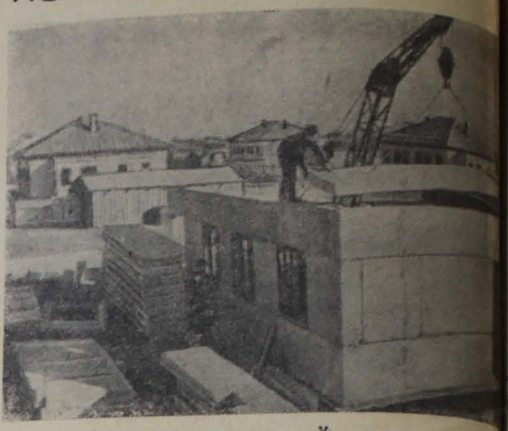

Барнаул. Много жилья в этом году сооружается для рабочих котельного завода. На строительстве применяют новый строительный материал — силикальцит, который изготавливается в специальном цехе завода. Здесь выпущено более двух тысяч кубометров крупных стеновых пеносиликальцитных блоков, силикальцитных перегородок и перекрытий.

До конца года из силикальцитных блоков будет построено 25 домов.

На снимке: строительство жилого дома из силикальцитных блоков для рабочих котельного завода.

Фотохроника ТАСС

Пусковой объект сдадим в установленный срок

(Беседа с главным инженером участка «Севтеплоэлектромонтаж» В. М. КАЗАКОВЫМ)

В настоящий момент одним из важных объектов строительства в нашем городе является монтаж шестого котла и турбины теплоэлектроцентрали газосланцевого завода. От этого зависят дальнейший рост промышленности нашего района, снабжение энергией города и колхозов, бесперебойная работа самой станции. Пуск шестого котла и турбины ТЭЦ должен быть осуществлен в IV квартале этого года.

Основные работы по монтажу каркаса здания ТЭЦ, котла и турбины ведут бригады верхолазов, котельщиков, турбинистов, электриков и бригада по изготовлению металлоконструкций — всего 250 человек.

Включившись в социалистическое соревнование в честь XXI съезда КПСС, строители взяли на себя обязательство — закончить все монтажные работы досрочно и обеспечить пуск ТЭЦ в этом году. Задача сложная, требующая от коллектива огромного напряжения сил.

Для того, чтобы успешно выполнить ее, все бригады работают в две смены, а некоторые — в три. Большая часть бригад переведена на оплату по аккордным нарядам, что резко повысило производительность труда и качество выполняемых работ. Составлен график работ всех организаций, которые принимают участие в монтаже.

В нашем коллективе монтажников немало мастеров своего дела, замечательных производственников, таких, как бригадир верхолазов Борис Александрович Стратонович. Он вместе со своей бригадой строил электростанции в Мурманской и Кировской областях, в городе Ахтме Эстонской ССР, в Воронеже, в Невской Дубровке под Ленинградом, а сейчас — в Сланцах. Вместе со старыми монтажниками Иваном Жирновым, Владимиром Васильевым в бригаде работают и молодые производственники комсомольцы Анатолий Васильев, Василий Костюк, Олег Кутузов. Бригада ежемесячно выполняет производственные задания на 220—250 процентов.

Хорошо работают на участке бригады котельщиков Александра Потехина, Антона Агейченко, бригада электриков Ивана Иванова, электросварщик Борис Соломейников и многие другие.

И все-таки на пути к завершению работ у нас имеется и много трудностей, которые не зависят от монтажников, но являются серьезными помехами в их работе.

Во-первых, монтажников часто подводят строители, не обеспечившие своевременно фронта производства монтажных работ.

Вторым не меньшим злом является нехватка основных материалов. По вине заказчика, в данном случае газосланцевого завода, не достает 150 тонн металла для покрытия здания. Особенно тяжелое положение с электрокабелем и электрооборудованием. Если металл имеются наряды, то электрокабель завод их еще не имеет. Из-за отсутствия кабеля и электрооборудования электриков не могут заняться своим прямым делом и вынуждены на подсобных работах.

Для того, чтобы объект был сдан в строй раньше срока, т. е. к концу этого года, монтажники должны быть обеспечены фронтом работ и строительными материалами. Что же касается монтажников, то они не пожалеют сил и времени для того, чтобы провести монтаж котла и турбины досрочно и ознаменовать XXI съезд КПСС новыми трудовыми делами.

У наших соседей

Комбинат „Кивиыли“ — база научно-исследовательских работ

Комбинат «Кивиыли» — сланцеперерабатывающее предприятие, которое имеет все основные производственные звенья: добычу сланца, его переработку в туннельных печах, газогенераторах и с помощью твердого теплоносителя, переработку сланцевого масла в жидкое топливо и твердые химические продукты. Комбинат имеет свою энергетическую и ремонтно-механическую базы, а также литейный цех, производящий литье стали и чугуна.

Благодаря этому здесь имеются широкие возможности для научно-исследовательской работы по дальнейшему развитию сланцевой химии.

Внедрение передовых методов труда, новой техники и технологии, научно - исследовательская работа на комбинате в основном ведутся в содружестве с научно-исследовательскими организациями.

В настоящее время комбинатом установлена тесная связь с двенадцатью всесоюзными и республиканскими научно-исследовательскими институтами и высшими учебными заведениями. С ними совместно решается ряд технико-экономических вопросов. Наиболее интересные работы проводятся по подземной термической обработке сланца. Необходимость внедрения этого метода в производство обусловлена прежде всего тем, что при современных методах добычи до 45 проц. геологических запасов сланца остаются неиспользованными.

Опыты по подземной газификации сланца проводятся комбинированными и бесшахтными методами.

В основу комбинированного метода положен способ добычи сланца из шахты существующими горными методами с последующей подземной перегонкой остающегося сланца. Но нужно отметить, что прежде чем внедрить комбинированный метод в производство, нужно разрешить ряд сложных технико-экономических вопросов. Так, например, до сих пор не было подходящего способа добычи для внедрения подземной газификации сланца в промышленных масштабах. Отсутствуют и обоснованные расчеты ее экономического эффекта.

В основу бесшахтного метода положено предположение, что первоначальной огневой канал будет создаваться в целике промпачки электрическим током, и в дальнейшем после разжига целика будет получен движущийся в целике огневой забой. В пользу этого метода говорит то, что отпадает тяжелый физический труд на подготовительных и очистных работах.

Опыты, проведенные в 1950 — 1952 гг., подтвердили, что таким способом газ получать можно, но из-за недостатка опытных установок рано еще делать выводы о перспективах этого метода.

В экспериментальном цехе № 2 комбината длительное время в содружестве с Химическим институтом АН ЭССР и Энергетическим институтом АН СССР проводятся опыты по переработке мелкозернистого сланца III сорта с твердым теплоносителем. В этой работе участвуют также Институт строительства и стройматериалов тут АН ЭССР, Энергетический институт АН ЭССР и ряд других организаций. Опыты, проведенные в 1957 году, дали положительные результаты. Было переработано 11.600 тонн сланца и получено 1.745 тонн жидкого топлива. Оптимальная производительность по сланцу в час составила 7—7,5 тонны.

Выход масла из всего переработанного сланца достиг 21 проц., а выход масла из органической массы — 64 проц. Кроме того, в час получалось 45 кубометров газа теплотворностью 9.500 — 10.000 кг-калорий.

Проведению работ в основном мешают механические примеси в получаемом по этому методу масле. Но сейчас и этот вопрос в принципе разрешен и можно сказать, что уже в ближайшее время переработка мелкозернистого сланца с твердым теплоносителем будет внедрена в промышленных масштабах.

Внимания заслуживает также непрерывный метод сернокислотной очистки бензина. Существующий у нас метод очистки бензина требует много времени, трудоемкий, неэкономичный и не обеспечивает полной очистки бензина от серы. В процессе дефеноляции и обессеривания комбинат теряет в год до 700 тонн сырого бензина.

Проведенные Таллинским политехническим институтом опыты по внедрению непрерывного метода сернокислотной очистки позволят значительно уменьшить потери.

Строительство опытной установки на комбинате «Кивиыли» для этого предусмотрено в ближайшее время.

В приведенном выше кратком обзоре упомянуты лишь основные проблемы научно-исследовательской работы, проводимой в комбинате. На самом же деле круг вопросов научно-исследовательской работы намного шире. Он охватывает различные отрасли науки и техники. К таким вопросам относятся, например, механизация горнотехнических и трудоемких процессов, полное использование существующих технологических и энергетических агрегатов, сокращение потерь продуктов полукоксования, организация выпуска новых химических продуктов и улучшение их качества, машиностроение, сталь, литье и многое другое.

Для достижения более эффективных результатов в научно-исследовательской работе перед нами стоит неотложная задача — выяснить роль химической лаборатории и конструкторского бюро в производстве. Инженерам нужно создать более благоприятные условия для научно-исследовательской работы. Осуществление ряда мероприятий позволит укрепить связь научно-исследовательской работы с практикой, превратить промышленное предприятие в настоящий центр научно-исследовательской работы.

В. ЯКОВЛЕВ,
инженер комбината «Кивиыли».

—*— *—

тьей доярки т. Меньшиковой мы
ем перекличку работников жи-
одческих ферм колхозов района
оза „Родина“.
осьба к дояркам, свинаркам, те-
ам, птичницам, овцеводкам и
работникам животноводства —
ться опытом работы, рассказать
х достижениях, о том, как пре-
аются трудности, что мешает в
работе, как вы боретесь за
организацию труда на живот-
еских фермах, за вскрытие и
зование внутренних резервов
родуктивности скота.

★

а доярка колхоза „Обновленная земля“

Евдокия МЕНЬШИКОВА

ательство выполню

 стве я работаю не-
льзя сказать, что
Но кое-какой опыт
ва года работы на
сли желаемых ре-
а я едва справи-
м заданием по на-
ьяснялось это тем,
таточных навыков
да и кормов у
Особенно не хва-
рмов. Уже в марте
а кормить живот-
ой норме. Недобор
ется еще и тем,
не часть коров бы-
оторые плохо гото-
, поэтому раздаи-
лось с большим

ду я обязалась по-
ой фуражной коро-
килограммов мо-
щев надоила 2707
В оставшиеся два
сь сделать все
выполнить обяза-

ювышения удоев
возможности. Но
го месяца говорят
ого еще можно до-
этого необходимо
ользовать все воз-
продуктивности
меются на каждой
ой ферме.

приведу такой
йловое содержание
перевели с некото-
. Это отрицатель-
удоях. Тогда я
ыход из создавше-

гося положения, как говорится, «цепляться» за все возможное. Прежде я подмывала коров по нескольку голов сразу. Причем зачастую делала это наспех. Затем я решила готовить к дойке не всю группу, а по одной корове. Тщательно теплой водой промываю и массажирую вымя. Все это делаю не менее 10—12 минут. Затем приступаю к дойке. Выдаиваю дочиста. Доить нужно быстро, энергично, так, чтобы струйки молока, как говорят доярки, звонко били о подойник.

Когда же подмывается вся группа или часть ее, да еще не совсем тщательно, то в этом случае молоко задерживается. Мною замечено, что после перехода на индивидуальную подмывку от каждой коровы я стала надаивать на 300—400 граммов молока больше.

Конечно, все это должно строжайше сочетаться с другими мероприятиями. Сколько бы ни массажировалось вымя коровы, как тщательно ни промывалось оно, но если животных неправильно кормить и поить, то результата ждать нечего. При кормлении самым важным я считаю — нужно учитывать индивидуальные особенности животного. А их обязана знать каждая доярка. При этом имеются в виду прежде всего вес животного, его привычки. Грубить корове во время дойки не в коем случае нельзя и совсем недопустимо бить корову, если она почему-либо не спокойно стоит. Дойку необходимо проводить при абсолютной тишине.

ПОКАЗАТЕЛИ

олока в колхозах и совхозе района за 10 дней ноября 1958 г.

(в килограммах)

менование олхозов	Надоено молока в среднем от фуражной коровы	В сравнении с таким же периодом прошлого года (+ —)	Среднесуточный удой от коровы
льича	54,7	+ 5,7	5,5
эд“	52,8	+27,8	5,3
к коммунизму“	51,3	+ 4,3	5,1
вленная земля“	44,8	+ 5,8	4,5
гер“	41,6	+ 7,6	4,2
. . . . .	36,3	+ 6,6	3,6
алинина . . .	36,2	+ 3,7	3,6
енина	32,5	+12	3,3
ого по колхозам:	44,1	+12,1	4,4
Совхоз „Родина“	47	+ 2	4,7

ИТОГИ СОРЕВНОВАНИЯ доярок колхозов района

с 1 января по 1 ноября 1958 года

Занимаемое место	Фамилия, имя, отчество	Колхозы	Надой на 1 фуражную корову (в кг)		
			годовое обязательство	надой за 10 месяцев	надой за октябрь месяц
1	Богатова В. Д.	имени Ильича	4000	3169	164
2	Михайлова В. С.	«Обновленная земля»	3900	3023	207
3	Кичатова М. И.	«Восход»	3750	2950	169
4	Васильева А. Ф.	«Шахтер»	3000	2935	156
5	Пушкина А. И.	«Восход»	3700	2865	197
6	Бондарева А. С.	» »	3700	2862	155
7	Иванова А. И.	«Шахтер»	3150	2842	204
8	Каткова П. Г.	«Восход»	3800	2815	223
9	Красикова Н. К.	имени Ильича	4000	2815	150
10	Иванова В. С.	«Шахтер»	3100	2760	225
11	Хрусталева Е. С.	«Восход»	3700	2746	171
12	Жукова В. Т.	«Шахтер»	3100	2723	176
13	Меньшикова Е. А.	«Обновленная земля»	3250	2707	159
14	Логинова Г. Я.	«Восход»	3300	2682	182
15	Курочко А. Е.	» »	4000	2635	176
16	Егорова А. Ф.	» »	3600	2620	162
17	Анисимова М. Г.	«Шахтер»	3150	2608	130
18	Уфумова Е. В.	«Восход»	3400	2595	182
19	Стогова М. Ф.	» »	3500	2593	163
20	Фролова В. И.	«Шахтер»	3000	2565	157
21	Чекалкина Е. Н.	«Обновленная земля»	3000	2545	100
22	Гребенкина А. И.	» »	3400	2541	233
23	Ширяева З. А.	«Восход»	3500	2528	176
24	Иванова Е. Е.	» »	3600	2524	204
25	Федорова Л. Н.	«Путь к коммунизму»	3575	2520	168
26	Журавлева А. В.	«Шахтер»	2900	2519	241
27	Павленко А. Д.	«Восход»	3700	2514	180
28	Ершова З. Я.	«Май»	2800	2512	157
29	Ежова А. И.	имени Ильича	3800	2484	166
30	Тиханова А. В.	«Восход»	3700	2466	166
31	Григорьева З. Н.	«Обновленная земля»	4000	2449	269
32	Новожилова Р. Т.	имени Ильича	—	2442	174
33	Федорова М. А.	«Путь к коммунизму»	3550	2442	154
34	Лайминг Е. Р.	» »	—	2441	116
35	Осипова П. П.	«Шахтер»	3000	2412	111
36	Лукина С. А.	имени Калинина	4000	2380	212
37	Пошибайлова А. В.	«Май»	3000	2368	73
38	Ефимова Т. С.	«Обновленная земля»	3200	2365	122
39	Яковлева П. И.	«Шахтер»	3100	2349	129
40	Павлова К. Н.	» »	3000	2339	120
41	Сигареткина З. Г.	имени Ильича	3800	2329	129
42	Федорова В. Я.	имени Калинина	2300	2310	108
43	Васильева К. В.	«Шахтер»	2900	2310	151
44	Иванова К. В.	«Обновленная земля»	3100	2300	101
45	Замотина В. Н.	» »	3000	2297	153
46	Александрова В. И.	«Шахтер»	3000	2296	188
47	Николаева З. Н.	«Май»	2800	2284	156
48	Лобанова Н. Ф.	«Восход»	3300	2283	133
49	Смирнова Н. М.	«Путь к коммунизму»	3575	2272	206
50	Шкурдь Г. И.	имени Ильича	3800	2262	200
51	Башкирова Н. Б.	» »	3000	2251	183
52	Тронникова Е. Н.	«Шахтер»	3000	2248	250
53	Лопаткина Р. К.	«Путь к коммунизму»	3575	2238	174
54	Филиппова Р. В.	«Обновленная земля»	2900	2223	148
55	Макарова А. И.	«Восход»	3200	2221	148
56	Милина М. А.	«Май»	2950	2200	87
57	Голубева С. Я.	«Путь к коммунизму»	3550	2187	160
58	Ильичева А. С.	«Восход»	3300	2178	149
59	Семенова А. В.	» »	3550	2170	134
60	Кондратьева П. Г.	» »	3300	2163	159
61	Писарева А. П.	«Путь к коммунизму»	3550	2158	143
62	Петухова В. И.	«Май»	3500	2157	91
63	Семенова А. М.	имени Ленина	2800	2154	172
64	Белова А. А.	» »	3300	2154	93
65	Филиппова А. Ф.	«Шахтер»	3000	2151	178
66	Дмитриева С. Е.	«Восход»	3600	2140	110
67	Карпова М. К.	имени Калинина	3000	2138	127
68	Смолкина М. Г.	«Май»	4000	2135	104
69	Бибикова Н. Н.	» »	2500	2124	64
70	Полуйина М. А.	«Шахтер»	3000	2119	197
71	Сидорова М. П.	имени Калинина	2800	2115	199
72	Цырнаск Л. А.	» »	2700	2112	125
73	Алексеева З. И.	имени Ленина	2600	2093	113
74	Эспештейн А. Д.	» »	2700	2091	91
75	Шолкова Е. К.	«Шахтер»	2800	2084	195
76	Евдокимова Е. Г.	«Обновленная земля»	2900	2082	162
77	Федорова А. А.	имени Ленина	2500	2072	146
78	Минькова А. А.	«Обновленная земля»	—	2052	104
79	Павлова Е. Е.	имени Ленина	2600	2047	87
80	Кириллова Р. М.	имени Калинина	2800	2046	100
81	Бодрова А. Г.	имени Ленина	3000	2039	88
82	Курочкина О. М.	имени Калинина	2800	2038	280
83	Васильева Н. И.	» »	3200	2030	85
84	Мейер А. О.	» »	2800	2027	127
85	Иванова А. Е.	«Восход»	3300	2010	103
86	Яковлева М. Я.	«Обновленная земля»	2900	1996	106
87	Гордова Н. А.	имени Ленина	2500	1990	111
88	Веселуха Г. А.	«Шахтер»	3000	1986	185
89	Петрова К. И.	имени Калинина	3000	1967	96
90	Бурова Л. И.	» »	2800	1958	100
91	Никифорова О. И.	«Восход»	3300	1954	162
92	Кузнецова А. Д.	имени Ленина	2400	1903	90
93	Петухова А. В.	«Май»	3400	1901	106
94	Игнатьева П. А.	«Обновленная земля»	3000	1876	104
95	Афанасьева З. М.	«Май»	2850	1858	87
96	Федосеева В. Н.	имени Ленина	2700	1840	157
97	Будкина Э. А.	«Май»	2750	1838	107
98	Лаврентьева Е.	имени Ленина	—	1834	125
99	Блинова Л. Н.	имени Калинина	2800	1826	61
100	Калинина А. И.	» »	2800	1825	175

(Окончание на 4-й стр.)

ИТОГИ СОРЕВНОВАНИЯ доярок колхозов района

с 1 января по 1 ноября 1958 года

(Окончание. Начало на 3-й стр.)

Занимаемое место	Фамилия, имя, отчество	Колхозы	Надой на 1 фуражную корову (в кг)		
			годовое обязательство	надой за 10 месяцев	надой за октябрь
101	Турбакова Н. А.	имени Ленина	2200	1810	98
102	Саар Э. П.	» »	2200	1775	121
103	Федорова М. Н.	«Май»	2800	1750	73
104	Стаценко С. П.	» »	2850	1725	89
105	Зверева Т. В.	» »	3400	1715	98
106	Николаева Е. Г.	«Восход»	—	1701	126
107	Дмитриева О. Ф.	имени Ленина	2600	1700	93
108	Думская П. С.	«Май»	2750	1687	73
109	Суворова З. Н.	имени Ильича	—	1588	136
110	Будкина Р. П.	«Май»	2700	1565	113
111	Ершова В. Т.	имени Калинина	—	1515	82
112	Иванова Н. И.	«Май»	2900	1496	67
113	Глухова Н. И.	» »	3400	1359	72
114	Панфилова А. А.	«Обновленная земля»	—	1190	145

Перепись населения — ответственное дело

В январе состоится всесоюзная перепись населения. Это — ответственное дело и к нему следует хорошо подготовиться.

В нашем районе в октябре проведено обучение на специальных курсах руководящих работников по переписи населения. Заведующими переписными отделами по городу и селу утверждены А. П. Петров и Д. Н. Галкин. В ноябре пройдет обучение помощников заведующих переписными отделами и инструкторов-контролеров.

Однако подготовка к переписи населения в районе проходит еще неудовлетворительно. Разработанные мероприятия по подготовке к переписи партийными, профсоюзными и комсомольскими организациями ряда предприятий и колхозов выполняются плохо. В агитпунктах лекции, беседы и доклады не проводятся, при городском Совете не создана комиссия содействия переписи населения.

В подготовке к этому важнейшему мероприятию видную роль должны сыграть жилищно-коммунальные отделы и домоуправления. Но их работы пока еще не видно. На многих улицах города дома не пронумерованы. В поселке Гавриловском в мае была произведена разбивка одной из улиц. Прошло пять месяцев, а улицы на карте города нет. Жители не раз обращались к заведующему городским коммунальным хозяйством т. Волокитину с просьбой решить этот вопрос. Но так ничего и не сделано.

Отсутствует нумерация домов по улицам Горняков, Максима Горького, Сталина и другим. Учета номеров на зданиях, принадлежащих ОРСу, РОНО, хлебокомбинату и ряду других учреждений, нет.

Такое положение серьезно будет мешать проведению переписи населения. Устранить эти недостатки нужно немедленно.

Н. АНИСИМОВ,
районный инспектор ЦСУ.

Для самых маленьких

Раннее утро. Рабочие и служащие спешат на работу. Многие из них по пути заносят своих детишек в детские ясли и сады.

Ясли № 6. Здание, где располагается это детское учреждение, радует глаз своим опрятным видом. Еще лучше внутри. Вот на площадке между первым и вторым этажами, в зависимости от времени года, можно видеть различные пейзажи. Осенью здесь висят кленовые листочки различного цвета и размера. Повсюду фотокарточки детей и фотовитрины. Радостные дети идут в свои группы. Их с приветом и лаской встречают сотрудники.

Вот старшая группа № 2, где работают Мария Ивановна Бессмертная и Елена Михайловна Миронова. Они делают все, чтобы ребятишкам было хорошо, весело. Здоровье детей под постоянным наблюдением педиатра Н. Ю. Скворцовой и заведующей яслями М. И. Евдокимовой. Старшая сестра А. Д. Васильева четко выполняет все распоряжения врача. Ежемесячно родители узнают о том, что их ребенок прибавил в весе.

Дети — наша радость, наше будущее! И как приятно и радостно сознавать, что им, юным гражданам, наше государство и правительство такую уделяют заботу.

Большое внимание уделяют воспитанию детей педагог З. А. Петрова и заведующая М. И. Евдокимова. И что только они не придумают! Вот скроены из клеенки, а вот уже сшитые игрушки: уточки, матрешки, курочки, ласточки, голуби и т. д. Художница З. А. Петрова их ярко разрисовала.

А вот комната, нечто вроде комнаты экспонатов, где рисунки и декораций иллюстрируют русские народные сказки.

Пожелаем нашим дорогим помощникам — сотрудникам детских яслей № 6 творческих сил, здоровья и успехов в их благородном и почетном труде!

К. ЖАДОБИНА,
врач городской поликлиники.

На съемке нового фильма

Краснодарский край. Московская киностудия имени Горького начала в Сочи съемку цветного кинофильма «Косолапый друг», посвященного 40-летию советского цирка. Сценарий фильма написали М. Волынин, Н. Зиновьев и Н. Эрдман. В съемках принимают участие народный артист Н. Боголюбов, заслуженный артист республики О. Попов, Е. Савинова и другие.

На снимке: рабочий момент киносъемки у гостиницы «Приморская».

Фотохроника ТАСС

По страницам журналов братских стран

ДРУЖЕСКОЕ СОРЕВНОВАНИЕ

Два года назад болгарская партийно-правительственная делегация во главе с первым секретарем ЦК БКП Тодором Живковым посетила Молдавскую Советскую Социалистическую Республику. В состав делегации входил и Кирилл Донев, секретарь комитета Болгарской коммунистической партии Первой Пловдивской околии. На него произвело впечатление, что в экономике Тираспольского района много общего с хозяйственным развитием его родной околии. И для одного и для другой характерны обширные виноградники, фруктовые сады, огороды. Делясь своими впечатлениями с секретарем Тираспольского районного комитета КПМ А. С. Косоруковым, он высказал мнение о возможности организовать соревнование между колхозами района и кооперативными хозяйствами Первой Пловдивской околии.

В мае 1957 года Болгарию посетила молдавская делегация во главе с первым секретарем ЦК КПМ З. Т. Сердюком, в состав которой входил и А. С. Косоруков. В свою очередь он познакомился с работой кооператоров Пловдивской околии. На состоявшемся в Пловдиве торжественном собрании был подписан договор о соревновании между Тираспольским районом и Первой Пловдивской околией.

Болгарская делегация гостила в колхозе имени Ленина села Паркани, близ Тирасполя, где большинство жителей — болгары. Наши соотечественники поселились здесь еще в прошлом веке, спасаясь от преследований турок. В Молдавии болгары известны как хорошие, инициативные и трудолюбивые хозяева. В колхозе имени Ленина есть два Героя Социалистического Труда, многие крестьяне награждены орденами.

Бригадир виноградарской бригады Герой Социалистического Труда болгарин В. И. Степанов показал делегатам Первой Пловдивской околии виноградники. «Моя бригада, — сказал он, — высадила новые саженцы по болгарскому методу, более густо».

Подходя к полевому стану бригады — кокетливому домику в тени фруктовых деревьев, гости обратили внимание на стадо свиней. Степанов объяснил, что его бригада, как и другие виноградарские и полеводческие бригады, взяла на себя обязательство откормить известное количество свиней отбросами, тыквой, кормовой свеклой и кукурузой. Это полезное начинание было воспринято крестьянами Пловдивской околии, что явилось большой помощью животноводству.

Члены болгарской делегации обратили внимание на то, что почва в Молдавии очень плодородная, жирная. Они предложили молдавским друзьям использовать болгарский опыт по выведению ранних овощей, для чего обещали прислать своих специалистов-овощеводов.

Всюду — на фермах и на полевых полях, на собраниях, которые празднично уставленным столам происходил обмен опытом. Стороны узнал больше, говорил друг другу, как брат брату.

Так соревнование превратилось в нечто большее — в дружескую взаимопомощь и сотрудничество.

Осенью 1957 года в Первой Пловдивскую околию прибыли десять трактористов из Молдавии. Они рассказали о работе комплексных бригад. И болгары перенняли их опыт. До сих пор работа в поле велась полеводческими бригадами трудовых кооперативных земледельческих хозяйств (ТКЗХ) в сотрудничестве с бригадами механизаторов МТС, бригадиры и те, и другие имели своих водителей. Теперь же назначили один бригадир, который руководил работой и механизаторов и полеводов.

В начале 1958 года в Молдавию отправились опытные мастера-огородники. Вернулись они туда, когда начался сбор помидоров, огурцов и других овощей. В молдавских колхозах бывали также наши мастера по изготовлению кирпича, чтобы ознакомить колхозников с так называемым «болгарским» (ручным) способом формовки и обжига кирпичей.

Молдавские колхозы гораздо много впереди ТКЗХ в хозяйстве и культуре земледелия. Но кооператорам не стоит плестись в хвосте. И они создали себя социалистическое хозяйство производить больше молока и яиц на каждый декаров (один декар=0,1 га) обрабатываемой площади. Результаты уже налицо. За 8 месяцев нынешнего года было доено на 686.000 литров больше, чем за тот же 1957 года, средний надой на одну корову увеличился 300 литров, выросло поголовье свиней и птицы.

В 1957 году в соревновании между Тираспольским районом и Первой Пловдивской околией было победителя: первое место оказалось поделенным, так как одним показателям впереди зались молдаване, по другим — болгары. Кооператоры Первой Пловдивской околии каждому колхозу Тираспольского района по племенному скоту более 36.000 виноградников и около трех гектаров черны. Молдавские колхозы не остались в долгу. Они дали семнадцати ТКЗХ 4 телок и бычков, несколько сортовой пшеницы, пшеницы.

Сейчас многие ТКЗХ Болгарии, многие колхозы Советского Союза решились в подобное соревнование за все более точную и счастливую жизнь.

Василь НАЙ
(Журнал «Б
№ 9, 19

Зам. редактора Н. ЧЕ

Гражданин **Слободин Илья Александрович**, проживающий в г. Сланцы, Третий поселок, ул. Калинина, дом № 5, возбуждает дело о расторжении брака с гражданкой **Слободиной Фиофилой Сергеевной**, проживающей в Большие Лучки, Д... дом № 6, кв. № 3.

Дело подлежит рассмотрению в нарсуде 2-го участка Сланцевского района.

АДРЕС РЕДАКЦИИ: г. Сланцы, ул. Кирова, дом № 8. ТЕЛЕФОНЫ РЕДАКЦИИ: редактора—48, зам. редактора—159 два звонка, общий—159, директора ...

Сланцевская типография Ленинградской области Газета выходит 5 раз в неделю Заказ 2042 Тираж ...