ПОДВИГ ГЕРОЯ—ПОДВИГ НАРОДА

Пролетарии всех стран, соединяйтесь!

ЗНАМЯ ТРУДА

Год издания 17-й

№ 76 (3090)
ВОСКРЕСЕНЬЕ
16
АПРЕЛЯ
1961 год

Цена 2 коп.

ОРГАН СЛАНЦЕВСКОГО ГОРКОМА КПСС
И ГОРОДСКОГО СОВЕТА ДЕПУТАТОВ ТРУДЯЩИХСЯ

МОСКВА ВСТРЕЧАЕТ ПЕРВОГО КОСМОНАВТА
Юрия Алексеевича ГАГАРИНА

Красная площадь Москвы! С ней связано немало знаменательных страниц в истории нашей Родины. Здесь ежегодно проходят праздничные военные парады, демонстрации трудящихся, устраиваются парады физкультурников. На Красной площади почти 27 лет назад советские люди чествовали героев челюскинской эпопеи —участников полярного похода на пароходе «Челюскин».

Москвичи привыкли в дни важных событий приходить на Красную площадь. В весенние дни выпускных экзаменов здесь встречают рассвет юноши и девушки, оканчивающие среднюю школу. Сюда приходили целинники, отправляясь по зову партии, по велению сердца покорять бескрайние просторы Казахстана и Алтая. Придите на Красную площадь в любой день, и всегда вы увидите людей из самых различных уголков страны. Разве можно приехать в Москву и не побывать на Красной площади!

Советский космонавт майор Юрий Алексеевич Гагарин перед своим историческим прыжком в космос тоже был на Красной площади. А теперь сюда пришли сотни тысяч москвичей, чтобы приветствовать его, поздравить с выдающейся победой.

И сегодня празднично украсились Москва, Красная площадь. На фасаде здания ГУМа на фоне государственного флага — портрет Владимира Ильича Ленина, слова «Вперед, к победе коммунизма!» По сторонам на кумачовых полотнищах начертано: «Да здравствует созданная Лениным славная Коммунистическая партия Советского Союза!», «Да здравствует великий советский народ — строитель коммунизма!» На древней Кремлевской стене, как всегда в дни больших торжеств, — гербы СССР и союзных республик. Вдоль ГУМа—металлические мачты с флагами союзных республик.

На Историческом музее — огромное панно — портрет В. И. Ленина. Чуть ниже — космический корабль и первый в мире его пилот Юрий Гагарин. По обеим сторонам — транспаранты. На одном начертано: «Слава советским ученым, конструкторам, инженерам, техникам и рабочим — покорителям космоса!», на другом — «Честь и слава товарищу Гагарину — пионеру освоения космоса!»

22-метровая космическая ракета символизирует новую эру, в которую вступило человечество,—эру освоения космоса, открытую гением советских людей.

На гранитных трибунах — гости. Это — рабочие фабрик и заводов, передовики сельского хозяйства, деятели науки и культуры, государственные и общественные деятели, депутаты Верховных Советов СССР, РСФСР и союзных республик, маршалы Советского Союза генералы и офицеры Советской Армии.

Присутствуют члены дипломатического корпуса, находящиеся в Москве зарубежные деятели и иностранные делегации.

Напряжение с каждой минутой нарастает. Взоры всех устремлены к трибуне Мавзолея. Золоченые стрелки часов на Спасской башне приближаются к половине третьего. И вот на площади раздались горячие аплодисменты, возгласы «ура». Это собравшиеся встречают поднявшихся на трибуну Мавзолея товарищей Л. И. Брежнева, Н. Г. Игнатова, Ф. Р. Козлова, А. Н. Косыгина, О. В. Куусинена, А. И. Микояна, Н. А. Мухитдинова, Н. В. Подгорного, Д. С. Полянского, Е. А. Фурцеву, Н. С. Хрущева, Н. М. Шверника, П. Н. Поспелова, Д. С. Коротченко, Я. Э. Калнберзина, А. П. Кириленко, К. Т. Мазурова, В. П. Мжаванадзе, Г. И. Воронова, В. В. Гришина, члена Президиума Верховного Совета СССР К. Е. Ворошилова.

Вместе с руководителями партии и правительства — герой-космонавт майор Ю. А. Гагарин, его родители, жена.

Овация не стихает в течение нескольких минут. Присутствующие на митинге от имени всего советского народа желают ученым, рабочим, инженерам, техникам новых успехов в освоении космического пространства. Сердце каждого советского человека наполняет гордость за свою Родину, за Коммунистическую партию, которая вдохновляет нас на новые замечательные дела.

Митинг трудящихся города Москвы, посвященный великой всемирно-исторической победе советского народа — успешному осуществлению первого в мире космического полета Юрия Алексеевича Гагарина, по поручению Центрального Комитета Коммунистической партии Советского Союза, Совета Министров СССР и Президиума Верховного Совета СССР открывает член Президиума ЦК КПСС, секретарь ЦК КПСС Ф. Р. Козлов.

Ф. Р. Козлов предоставляет слово первому в мире космонавту майору Ю. А. Гагарину.

Ю. А. ГАГАРИН

Речь товарища Ю. А. Гагарина

Родные мои соотечественники!

Дорогой Никита Сергеевич!

Товарищи руководители партии и правительства!

Прежде всего разрешите мне принести искреннюю благодарность Центральному Комитету моей родной Коммунистической партии, Советскому правительству, всему советскому народу и лично Вам, Никита Сергеевич, за то, что мне, простому советскому летчику, было оказано такое большое доверие и поручено ответственное задание совершить первый полет в космос.

Находясь на старте в космическое пространство, я думал о нашей Ленинской партии, о нашей социалистической Родине.

Любовь к славной партии, к нашей Советской Родине, к нашему героическому трудовому народу вдохновила меня и дала мне силы совершить этот подвиг. **(Бурные аплодисменты).**

Наш народ своим гением, своим героическим трудом создал самый прекрасный в мире космический корабль «Восток» и его очень умное, очень надежное оборудование. От старта и до самого приземления у меня не было никакого сомнения в успешном исходе космического полета.

Мне хочется от души поблагодарить наших ученых, инженеров, техников, всех советских рабочих, создавших такой корабль, на котором можно уверенно постигать тайны космического пространства. Позвольте также мне поблагодарить всех товарищей и весь коллектив, подготовивших меня к космическому полету. **(Аплодисменты).**

Я убежден, что все мои друзья, летчики-космонавты, также готовы в любое время совершить полет вокруг нашей планеты. **(Продолжительные аплодисменты).**

Можно с уверенностью сказать,

(Окончание на 2-й стр.)

УКАЗ ПРЕЗИДИУМА ВЕРХОВНОГО СОВЕТА СССР
Об учреждении звания „Летчик-космонавт СССР“

В ознаменование первого в мире космического полета человека на корабле-спутнике учредить звание **«Летчик-космонавт СССР».**

Председатель Президиума Верховного Совета СССР Л. БРЕЖНЕВ
Секретарь Президиума Верховного Совета СССР М. ГЕОРГАДЗЕ

Москва, Кремль. 14 апреля 1961 г.

УКАЗ ПРЕЗИДИУМА ВЕРХОВНОГО СОВЕТА СССР
О присвоении звания „Летчик-космонавт СССР“ летчику майору Гагарину Ю. А.

За осуществление первого в мире космического полета на корабле-спутнике «Восток» присвоить звание **«Летчик-космонавт СССР»** гражданину Советского Союза летчику майору **Гагарину** Юрию Алексеевичу.

Председатель Президиума Верховного Совета СССР Л. БРЕЖНЕВ
Секретарь Президиума Верховного Совета СССР М. ГЕОРГАДЗЕ

Москва, Кремль. 14 апреля 1961 г.

УКАЗ ПРЕЗИДИУМА ВЕРХОВНОГО СОВЕТА СССР
О присвоении звания Героя Советского Союза первому в мире советскому летчику-космонавту майору Гагарину Ю. А.

За героический подвиг — первый полет в космос, прославивший нашу социалистическую Родину, за проявленное мужество, отвагу, бесстрашие и беззаветное служение советскому народу, делу коммунизма, делу прогресса всего человечества присвоить звание **Героя Советского Союза** с вручением ордена **Ленина** и медали **«Золотая Звезда»** первому в мире летчику-космонавту майору **Гагарину** Юрию Алексеевичу и установить бронзовый бюст Героя в городе Москве.

Председатель Президиума Верховного Совета СССР Л. БРЕЖНЕВ
Секретарь Президиума Верховного Совета СССР М. ГЕОРГАДЗЕ

Москва, Кремль. 14 апреля 1961 г.

НАША РОДИНА ОТКРЫЛА НОВУЮ ЭРУ В ИСТОРИИ ЧЕЛОВЕЧЕСТВА

Речь товарища Ю. А. Гагарина

(Оконч. Начало на 1-й стр.)

что мы на наших советских космических кораблях будем летать и по более дальним маршрутам. Я безмерно рад, что моя любимая Отчизна первой в мире совершила этот полет, первой в мире проникла в космос. Первый самолет, первый спутник, первый космический корабль и первый космический полет — вот этапы большого пути моей Родины к овладению тайнами природы. **(Аплодисменты).** К этой цели наш народ вела и уверенно ведет наша родная Коммунистическая партия. **(Продолжительные аплодисменты).**

На каждом шагу своей жизни и учебы в ремесленном училище, в индустриальном техникуме, в аэроклубе, авиационном училище я ощущал постоянную заботу партии, сыном которой я являюсь. **(Аплодисменты).**

Мне, дорогие товарищи, особенно хочется отметить огромную отеческую заботу о нас, простых советских людях, проявляемую Никитой Сергеевичем Хрущевым. От Вас, Никита Сергеевич, от первого через несколько минут после приземления, после возвращения из космического пространства на нашу родную Землю я получил теплое поздравление с успешным завершением полета. **(Аплодисменты).**

Большое Вам спасибо, дорогой Никита Сергеевич, от меня лично и от моих товарищей, летчиков-космонавтов! **(Бурные аплодисменты).** Свой первый полет в космос мы посвятили XXII съезду Коммунистической партии Советского Союза. **(Продолжительные аплодисменты).**

Сердечное спасибо вам, дорогие москвичи, за теплую встречу. **(Бурные аплодисменты).** Я уверен, что каждый из вас во имя могущества и процветания нашей любимой Родины под руководством Ленинской партии готов совершить любой подвиг во славу нашей Родины, во славу нашего народа. **(Бурные аплодисменты).**

Да здравствует наша социалистическая Родина! **(Бурные аплодисменты).**

Да здравствует наш великий, могучий советский народ! **(Бурные аплодисменты).**

Слава Коммунистической партии Советского Союза и ее ленинскому Центральному Комитету во главе с Никитой Сергеевичем Хрущевым! **(Бурные аплодисменты, возгласы «Ура!»).**

* * *

Слово предоставляется Первому секретарю Центрального Комитета Коммунистической партии Советского Союза, Председателю Совета Министров Союза ССР товарищу Никите Сергеевичу Хрущеву.

Ю. А. ГАГАРИН

Речь товарища Н. С. Хрущева

Дорогие товарищи!

Дорогие друзья!

Граждане всего мира!

Я обращаюсь к вам с чувством великой радости и гордости: впервые в истории человек с планеты Земля — наш советский человек — на корабле, созданном руками советских ученых, рабочих, техников и инженеров, вырвался в космические выси и совершил первый беспримерный рейс к звездам. **(Бурные аплодисменты).**

Корабль-спутник «Восток» поднялся на высоту более 300 километров, опоясал Землю и успешно приземлился в заданной точке Советского Союза.

Мы горячо приветствуем замечательного космонавта, героического советского человека Юрия Алексеевича Гагарина. **(Бурные аплодисменты. Возгласы «Ура»!)** Он проявил высокие нравственные качества: мужество, самообладание и доблесть. Это первый человек, который за полтора часа огляделвсю нашу планету —Землю, находящуюся в вечном движении, окинул взором ее огромные океаны и материки.

Юрий Алексеевич Гагарин — это наш первооткрыватель космических путешествий. Он первым совершил путешествие по орбите вокруг земного шара. Если имя Колумба, который пересек Атлантический океан и открыл Америку, живет в веках, то что можно сказать о нашем замечательном герое товарище Гагарине, который проник в космос, облетел весь земной шар и благополучно вернулся на Землю. Имя его будет бессмертно в истории человечества. **(Бурные аплодисменты, возгласы «Ура!»)**

Все мы понимаем, какой мир мыслей и чувств принес с собой на Землю наш первый космический путешественник. Всем, находящимся здесь, на этой исторической площади, понятно то большое волнение, гордость и радость, с которой мы приветствуем Вас, наш дорогой друг и товарищ. **(Продолжительные аплодисменты).**

Позвольте от имени Центрального Комитета Коммунистической партии Советского Союза, Советского правительства, от всего нашего народа сердечно поздравить Вас и выразить горячую благодарность за беспримерный подвиг. **(Бурные аплодисменты).**

Позвольте также горячо приветствовать и поздравить ученых, рабочих, инженеров и техников, которые создали ракетный корабль «Восток», поздравить всех советских людей, которые создали условия для успешного полета корабля с человеком на борту в космос. **(Аплодисменты).**

Мы гордимся подвигом Юрия Гагарина, мы восхищаемся учеными, инженерами, техниками, рабочими, которые вложили свой разум и сердце в создание этого корабля и в его изумительный полет. В их славных делах соединены труд и подвиг миллионов рабочих, колхозников, интеллигенции — всего советского народа. Этим полетом мы еще раз показали всему миру, на что способен гений свободного народа.

Сейчас, когда советская наука и техника продемонстрировали высшее достижение научного и технического прогресса, мы не можем не обратиться к истории нашей Родины. Перед мысленным взором каждого из нас невольно проходят пережитые годы.

Отвоевав власть у царя, капиталистов и помещиков, мы отстояли ее в огне гражданской войны, хотя и были подчас разуты и раздеты. Сколько тогда было военных стратегов, которые пророчили неминуемое поражение, как они говорили, «босацким армиям»! Но где эти горе-стратеги?!

Когда мы выходили на первые коммунистические субботники, когда закладывали фундаменты новых домен и строили шахты, когда мы бросили всему миру крылатые слова: пятилетка, индустриализация, электрификация, коллективизация, всенародная грамотность, сколько было надутых «теоретиков», которые пророчили, что лапотная Россия не сможет стать величайшей индустриальной державой. Где сейчас эти горе-пророки?!

Мы не были Иванами, не помнящими родства. Все лучшее, что было создано передовыми людьми нашей страны, мы использовали на благо народа. Социалистическое государство дало выход на широкое поле советского индустриального и колхозного строительства мечтам и планам многих ученых, инженеров и техников, которые в условиях царской России не могли и помышлять о приложении ума и рук своих.

Теперь, когда мы стоим возле человека, совершившего первый космический рейс, мы не можем не вспомнить имени русского ученого-революционера Кибальчича, мечтавшего о полетах в космос, которого казнило царское правительство. Мы не можем не вспомнить и не отдать дань памяти Менделееву и Жуковскому, Тимирязеву и Павлову, многим другим великим ученым, имена которых связаны с выдающимися подвигами советского народа.

Мы с особым уважением вспомним сейчас о Константине Эдуардовиче Циолковском, ученом-мечтателе, теоретике космических полетов **(Аплодисменты).**

Мечта о покорении космоса — действительно величайшее из величайших мечтаний человека. Мы гордимся тем, что эту мечту, эту сказку сделали былью советские люди. **(Аплодисменты).**

Гражданин Советского Союза — это звучит гордо. Было время, когда за рубежом, да некоторые люди и внутри страны, с пренебрежением отзывались о нас. Но еще тогда Владимир Маяковский с гордостью говорил:

«Читайте,
Завидуйте,
Я —
Гражданин
Советского Союза».

(Продолжительные аплодисменты).

С какой силой звучат эти слова сегодня. Каким глубоким смыслом наполнены они!

Но эта гордость исходит не из того, что мы отказываем другим народам и странам совершить нечто подобное. Мы — интернационалисты. Каждый советский человек воспитан в духе социалистического патриотизма, и вместе с тем он щедро готов делиться своим научным богатством, своими техническими и культурными знаниями со всеми, кто готов жить с нами в мире и дружбе. **(Аплодисменты).**

Советские рабочие, колхозное крестьянство, трудовая интеллигенция горды тем, что нам, трудящимся бывшей царской России, выпала великая честь под руководством бессмертного вождя рабочего класса Владимира Ильича Ленина, партии коммунистов совершить Октябрьскую социалистическую революцию. **(Продолжительные аплодисменты).**

Это — подвиг, равного которому не было и нет в истории. Рабочему классу, народу надо было проявить огромное мужество и смелость, глубокое понимание своих целей и задач, чтобы пойти на этот подвиг. Рабочий класс не побоялся никаких трудностей. Он совершил величайшую революцию, взял власть в свои руки в стране, которая была экономически отсталой, почти сплошь неграмотной, народ которой был задавлен царизмом и капитализмом.

И вот в тех условиях, когда, казалось бы, надо было мечтать не о высоких делах сегодняшнего дня и будущего, а думать о том, как покончить с войной, как залечить раны, которые кровоточили во всем организме бывшей России, гениальный Ленин с непоколебимой уверенностью говорил о неизбежности победы социализма, коммунизма. Он принимал меры к прекращению империалистической войны путем революции, путем победы рабочего класса, установления диктатуры пролетариата, революционного освобождения всех народов нашей страны.

Настойчиво и неутомимо Ленин разъяснял, что только при полном раскрепощении людей от капиталистического рабства, только тогда, когда народ действительно станет свободным, когда все материальные и духовные возможности, все силы смогут быть направлены на пользу трудящихся, наступит новая эра в истории человечества. **(Аплодисменты).**

Великий подвиг российского рабочего класса, народа нашей страны, которые во главе с партией коммунистов свершили Октябрьскую социалистическую революцию, войдет в века как вдохновляющий пример революционного творчества народа.

Социализм раскрыл перед нашей Родиной широчайшие просторы для ее развития. За 43 года Советской власти в прошлом неграмотная Россия, о которой некоторые говорили с неуважением, считая ее варварской страной, прошла грандиозный путь. Теперь наша страна первой создала корабль-спутник, первой вырвалась в космос. Разве это не ярчайшая демонстрация подлинной свободы самого свободного из свободных в мире народа — советского народа! **(Бурные аплодисменты).**

Создав все условия для взлета и успешной посадки корабля-спутника, мы показали, на что способен народ, если он становится действительно свободным, раскрепощенным в политическом и экономическом отношении. Действительно свободными странами являются не те страны, в которых богатые свободно эксплуатируют тех, кто не имеет куска хлеба, и называют это «свободным миром»,

(Окончание на 3-й стр.)

Речь товарища Н. С. Хрущева

(Окончание. Начало на 2-й стр.)

а те страны, в которых все люди труда, все народы имеют возможность пользоваться всеми материальными и духовными благами.

Завоевание нами космоса — это замечательная веха в развитии человечества. В этой победе — новое торжество ленинских идей, подтверждение правильности марксистско-ленинского учения. В этой победе человеческого гения воплотились и нашли свое наглядное выражение славные результаты всего того, чего достигли народы Советского Союза в условиях, которые создала Октябрьская социалистическая революция. Этот подвиг знаменует новый взлет нашей страны в ее поступательном движении вперед, к коммунизму. **(Продолжительные аплодисменты. Возгласы «Ура!»)**

Перед всем миром мы с гордостью и непоколебимой уверенностью заявляем, что, успешно осуществив начатое в 1917 году Октябрьской революцией строительство социализма, мы уверенно и смело идем вперед по пути, указанному великим Лениным, — к построению коммунизма. Мы говорим, что в мире нет такой силы, которая могла бы свернуть нас с этого пути. Победа будет за нами, и это самая благородная, самая светлая победа. **(Продолжительные аплодисменты).** Она не приводит к господству одной группы людей над другой, к господству одной страны над другой страной или группой государств, одной нации над другими, а приносит блага всем людям мира. **(Аплодисменты).**

Движение народов к коммунизму, благородное стремление людей к этой великой цели не может быть умалено или приостановлено. Это движение приобрело огромную, необоримую силу, и нет таких преград, которые могли бы приостановить этот великий процесс развития человечества. Советский народ, народы социалистических стран, народы всего мира, в том числе и народы тех государств, которые еще не добились своей победы, но упорно борются за торжество прогресса над эксплуатацией и угнетением, победят, воздвигнут светлое здание коммунизма. И это будет великим благом человечества, венцом его непрерывного развития. **(Аплодисменты).**

Товарищи! В этот час мы приветствуем ученых мира, для которых космический полет — большая радость и большое счастье. Советская наука развивается в тесной связи со всей мировой наукой.

Полет космического корабля «Восток» — это, так сказать, первая советская ласточка в космосе. Она взлетела к небу вслед за многими нашими спутниками и кораблями. Это — закономерное следствие гигантской научной и технической работы, которая проводится в нашей стране по овладению космическим пространством.

Мы будем продолжать эту работу и впредь. Все новые и новые советские люди по неизведанным маршрутам полетят в космос, будут изучать его, раскрывать и дальше тайны природы и ставить их на службу человеку, его благосостоянию, на службу миру.

Мы подчеркиваем — на службу миру! Советские люди не хотят, чтобы ракеты, которые с такой поразительной точностью выполняют заданную человеком программу, несли смертоносные грузы.

Мы еще раз обращаемся к правительствам всего мира: наука и техника шагнули так далеко и способны совершить по злой воле такие разрушения, что надо принять все меры к разоружению. Всеобщее и полное разоружение под самым строгим международным контролем — путь к установлению прочного мира между народами. **(Бурные аплодисменты).**

Когда мы запустили первый спутник, нашлись недалекие деятели в заокеанской стране, которые не поверили в это. Ну что ж, бывают такие недальновидные и недальнозоркие люди. Теперь можно, как говорится, и потрогать человека, который вернулся к нам прямо с неба! **(Аплодисменты).**

Позвольте мне еще раз крепко обнять Вас, дорогой наш Юрий, передать через Вас горячий привет Вашим товарищам по труду и подвигу. **(Никита Сергеевич Хрущев крепко обнимает товарища Гагарина и целует его. По площади проносятся бурные аплодисменты. Раздаются возгласы: «Да здравствует Коммунистическая партия!», «Слава Гагарину!», «Ура!»)**

Вы прославили Союз Советских Социалистических Республик. Родина-мать не забудет Вашего подвига и сохранит на страницах своей истории Ваше имя. **(Аплодисменты).**

Мы гордимся, что первый в мире космонавт — это советский человек. Юрий Алексеевич рос и воспитывался в советской школе, принимал деятельное участие в общественной жизни, был активным комсомольцем. Он — коммунист, член великой партии Ленина! **(Бурные аплодисменты).**

Мне приятно сообщить, что Президиум Верховного Совета СССР присвоил Вам высокое звание Героя Советского Союза. **(Бурные, продолжительные аплодисменты, возгласы: «Ура!», «Слава Герою Гагарину!»).**

Вам первому присваивается также славное звание «Летчика-космонавта СССР». **(Бурные аплодисменты).**

В ознаменование первого в мире космического полета человека в Москве будет установлен бронзовый бюст Героя и учреждена памятная медаль. **(Бурные аплодисменты).**

Я сердечно поздравляю родителей Юрия — Анну Тимофеевну и Алексея Ивановича Гагариных за то, что они вырастили и воспитали такого замечательного сына, который прославил своим подвигом нашу Родину. **(Бурные, продолжительные аплодисменты).**

Приношу горячее поздравление жене Юрия Алексеевича — Валентине Ивановне, замечательной советской женщине. Ведь она знала, что Юрий Алексеевич отправляется в космическое пространство, и не отговаривала его, поддержала, всем сердцем напутствовала своего мужа, отца двух маленьких детишек, на великий подвиг. **(Бурные, продолжительные аплодисменты).**

Ведь никто не мог дать полной гарантии, что проводы Юрия Алексеевича в космический полет не являлись для него последними. И вот мужество, понимание всего значения этого беспримерного полета говорят о большой душе Валентины Ивановны. **(Продолжительные аплодисменты).**

Да, это настоящая советская женщина. Вспомните, с какой теплотой и любовью писали о русских женщинах Некрасов, Пушкин и другие наши писатели. А русские женщины — это теперь все женщины Советского Союза. Валентина Ивановна показала свой большой характер, свою волю и высокое понимание советского патриотизма. **(Продолжительные аплодисменты).**

Товарищи! Народы Советского Союза празднуют свою новую победу, победу труда, науки и разума. Она достигнута народами нашей страны в упорном и напряженном труде. Советские люди прошли великий путь борьбы за подъем народного хозяйства, за развитие техники, науки и получили достойное вознаграждение, завоевав приоритет в запуске корабля-спутника с человеком в космос. Этот бессмертный подвиг, выдающееся свершение будет жить в веках как величайшее достижение человечества. **(Бурные аплодисменты).**

Но успехи не должны расслаблять нашу волю, упорство, стремление к дальнейшему подъему народного хозяйства, к развитию науки и техники. Задачи создания прочной материально-технической базы коммунизма, намеченные XXI съездом Коммунистической партии, — грандиозные задачи. Они имеют огромное историческое значение. Выполнением семилетнего плана и достижением в результате этого нового подъема всей нашей экономики, науки и техники мы обеспечим такие условия, когда превзойдем уровень экономики самой развитой капиталистической страны — Соединенных Штатов Америки и умножим свои преимущества в развитии науки и техники.

Выполнение семилетнего плана приблизит нас к тому, что мы переступим высший рубеж достижений капиталистического мира и вырвемся, как мы вырвались сейчас в космос, вперед в развитии всей нашей экономики, в удовлетворении запросов народа. Материальные и культурные потребности советских людей будут удовлетворяться полнее, чем это могут обеспечить самые развитые страны капиталистического мира.

Вот почему, товарищи, новые большие успехи не должны расслаблять волю, стремление к лучшему использованию всех наших возможностей в развитии науки и техники. Необходимо поставить все на службу народа, чтобы успешно решить задачу, выдвинутую нашей партией по дальнейшему развитию промышленности, всего народного хозяйства страны.

Особенно большие задачи стоят перед сельскими коммунистами и комсомольцами, перед колхозниками и колхозницами, перед рабочими совхозов, перед всеми тружениками сельского хозяйства. Мы должны поднять сельское хозяйство на такой уровень, чтобы оно постоянно шло в ногу с промышленностью.

Весна является решающим временем в сельскохозяйственных работах. А в третьем году семилетки мы особенно должны показать свои возможности в подъеме сельского хозяйства. Все работники сельского хозяйства должны приложить максимум усилий к тому, чтобы сельское хозяйство полнее удовлетворяло растущие потребности народа.

Товарищи! Много замечательных страниц в книге истории нашей Родины. Эту книгу пишут своим трудом, своим вдохновением, талантом, упорством и мужеством миллионы советских людей.

Пусть здравствуют и процветают наши замечательные советские люди, творцы новой жизни, творцы коммунизма! **(Бурные аплодисменты).**

Пусть здравствует и процветает наша социалистическая Родина — страна, в которой Великий Октябрь начал новую эпоху развития человечества! **(Бурные аплодисменты).**

Слава великому вождю и основателю Коммунистической партии и социалистического Отечества Владимиру Ильичу Ленину! **(Бурные, продолжительные аплодисменты. Возгласы: «Ура!»)**

Гений Ленина освещает наш путь к коммунизму, вдохновляет нас на новые подвиги во имя мира и счастья всего человечества! **(Бурные аплодисменты).**

Да здравствуют народы Советского Союза — строители коммунизма! **(Бурные, продолжительные аплодисменты. Возгласы: «Слава!», «Ура!»)**

* * *

На трибуну Мавзолея поднимаются дети с букетами цветов и вручают их руководителям Коммунистической партии и Советского правительства, Юрию Гагарину, его родителям и жене.

К микрофону подходит маленькая девочка — ученица третьего класса 404-й школы Оля Прудникова. Она сообщает, что по решению Центрального совета Всесоюзной пионерской организации имени В. И. Ленина Юрий Гагарин принят почетным пионером и записан в Книгу почета пионерской организации. Под гром аплодисментов девочка подходит к летчику и повязывает ему алый галстук.

Ф. Р. Козлов объявляет митинг закрытым. Торжественно звучит Гимн Советского Союза.

С НОВЫМ ТРУДОВЫМ ПОДЪЕМОМ

Во всех сменах печного цеха комбината «Сланцы» с подъемом прошли митинги трудящихся, посвященные исторической победе советского народа в освоении космического пространства. Химики с большой радостью и любовью называют имя первого летчика-космонавта СССР Юрия Алексеевича Гагарина, который своим беспримерным подвигом и мужеством на весь мир прославил нашу могучую Родину.

В эти дни агитаторы тт. Осадчий, Балабанов, Иовлев, Гладких и другие проводят оживленные беседы с операторами камерных печей и работниками газового хозяйства. Они рассказывают им о жизни и революционной деятельности В. И. Ленина, о замечательном космическом полете майора Ю. А. Гагарина, о приближающемся международном празднике солидарности трудящихся — 1 Мая.

Трудящиеся печного цеха, соревнуясь за звание коллектива коммунистического труда, повседневно повышают выработку. Они решили к первомайскому празднику привести в образцовый порядок рабочие места, своими силами покрасить оборудование.

г. Сланцы.

ОСОБАЯ ВЕСНА

Весной природа оживает,
Текут ручьи, звенит капель.
Все ярче солнце пригревает
И льется жаворонка трель.

А в этот год весна такая,
Какой не видели вовек:
Быстрее молнии взмывая,
Ворвался в космос человек.

М. ХАЙКИНА.

МЫ ГОРДИМСЯ ЕГО ПОДВИГОМ

13 апреля помещение нарядной шахты № 1 заполнили горнорабочие очистных забоев, проходчики, инженерно-технические работники. Они собрались здесь на митинг, посвященный выдающемуся событию — полету в космос советского человека майора Юрия Гагарина.

— Нет слов, чтобы выразить свою гордость за нашего человека, —говорит горнорабочий очистного забоя т. Завада. — Вековая мечта человечества сбылась. Путь в миры Галактик открыт. И открытие это принадлежит нашей стране. То, что в космос поднялся советский человек, не случайно. Наша наука служит делу мира, делу технического прогресса. Как же нам не гордиться этими величайшими достижениями!

На трибуну поднимается помощник начальника участка № 2 В. П. Додукалов.

— Все мы, товарищи, современники Юрия Алексеевича Гагарина — замечательного человека, первого посланца Советской страны в космос. Многие из нас — его ровесники. Наши сердца переполнены радостью и гордостью за майора Гагарина.

Здесь, на митинге, коллектив дал слово трудиться еще лучше на благо любимой Родины.

Н. ШАЙДУЛИН,
горняк шахты № 1.

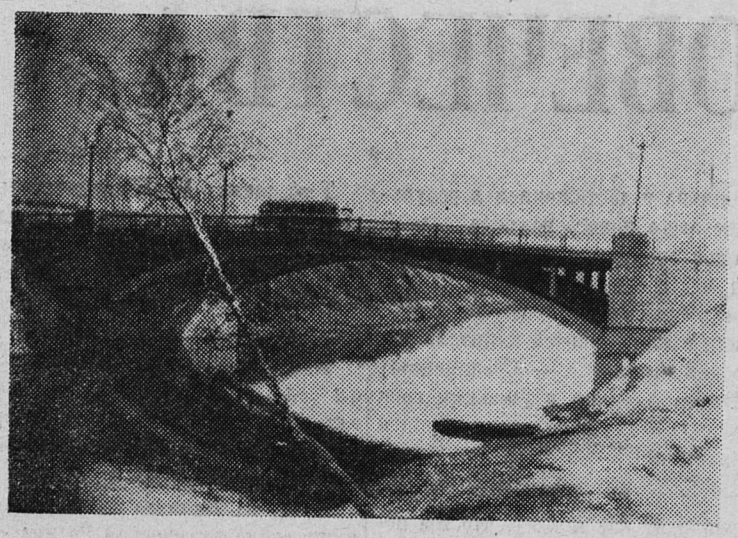

На Плюссе Фотоэтюд В. Горбачева.

ВПЕРЕДИ — по-прежнему шахматисты

Второй командный чемпионат города по шахматам подходит к концу. Впереди — только два тура и пропущенный матч между командами общества «Спартак» и шахты имени С. М. Кирова. Победное шествие продолжает первая команда газосланцевого завода, в составе которой играют перворазрядники В. Григорьев, Н. Емельянов, Б. Санганаев, Б. Поль и шахматистка IV разряда Г. Романова. В пятом и шестом турах газовики одержали победу над шахматистами общества «Урожай» и шахты № 3 с одинаковым счетом 3,5:0,5.

В седьмом туре команда газосланцевого завода нанесла поражение прошлогоднему чемпиону города — команде шахты имени С. М. Кирова с результатом 3:1. В этом матче следует отметить победу Б. Поля над С. Бекташевым. Поль, играя черными, в сицилианской партии заставил белых сдвоить пешки, чем ослабил их позиции и, успешно отразив атаки на своего короля, одержал победу. На женской доске более опытная шахматистка Г. Романова проиграла О. Лысенко.

Во второй половине турнира «разыгралась» команда шахты № 2, в составе которой выступают сильные перворазрядники В. Смирнов, Л. Глухов, А. Курмыжский, третьеразрядник А. Гаврилов и В. Глухова.

ДЕНЬ ОТРЯДНОГО ВОЖАТОГО

6 апреля в Доме пионеров состоялся семинар отрядных вожатых. На семинаре были рассмотрены вопросы о соревновании между пионерскими звеньями, о дружбе с бригадами коммунистического труда, об интернациональном воспитании пионеров, о подготовке к ленинским дням.

Перед участниками семинара выступила старшая вожатая школы № 9 Н. Голубева. Она рассказала о том, как у них в отрядах организовано соревнование между звеньями, о дружбе с бригадами коммунистического труда. Тов. Голубева высказала ряд критических замечаний в адрес предприятий, шефствующих над школами, секретарей комсомольских организаций, которые забывают о своих шефских обязанностях.

Методист Дома пионеров О. В. Софронова рассказала о том, какие мероприятия будут проводиться в городе к ленинским дням. Особенно большой интерес вызвал рассказ о переписке наших пионеров со школьниками зарубежных стран.

Р. ВАСИНА.

ПРОЧТИТЕ МАЛЫШАМ

Много хороших, интересных, любовно и со вкусом оформленных книг выпускают для ребят дошкольного и школьного возраста издательства «Детгиз» и «Советская Россия».

Вот иллюстрированные художниками М. Алексеевым и Н. Строгоновой сказки **Сидорова «Лесной доктор»**. Это чудесный рассказ о том, как птицы позаботились о здоровье заболевшей сосны и позвали к ней доктора—дятла. Выслушав больную, доктор сказал: «Тебя жуки-короеды мучают, не печалься, я с ними разделаюсь». И действительно, вскоре ожила сосна, закивала ветвями, радостно зашумела. Она по-прежнему укрывает своими ветвями зверей от дождя и снега, укачивает птиц в их колыбелях-гнездах.

В книге **Л. Зубковой «Про обезьян»** ребята прочитают стихи о жителях Сухумского обезьяньего питомника, приехавших сюда из жаркой Африки, а на забавных рисунках увидят шаловливых и шустрых обезьян.

Книга писателя **И. Белякова «Весна»** посвящена поре цветения и обновления природы. Автор знакомит ребят с живыми, увлекательными играми, поэтично рисует русскую природу.

М. Фарутин «В лесной избушке». Это забавные сказки о лесных зверях и птицах, про заячьи слезы, про кукушкин лен, об иван-чае, о том, как рассердились обитатели леса на боли-голову за его лживые слова.

Переиздана повесть-сказка **Н. Волкова «Волшебник изумрудного города».** Она является переработкой сказки американского писателя Фрэнка Баума «Мудрец из страны ОЗ». Хороши в ней и рисунки художника Владимирского, известного по иллюстрациям к книжке-картинке «Приключения Буратино, или Золотой ключик» А. Н. Толстого.

Писатель **Дягилев В. Я.** написал книжку **«Таня номер два».** Речь идет о двух Танях-одноклассницах — высокой, красивой Тане и маленькой, незаметной Тане номер два о том, что о людях судят не по лицу, а по делам и уму.

Интересен сборник русских народных сказок **«Иван Меньшой — разумом большой».** В книгу включены сказки о простых людях из народа — умных, смелых и находчивых. Здесь есть и сказки, очень похожие на правду.

Хороша книжка **М. Ефетова «Поезд идет».** Мальчик Витя первый раз в жизни ехал на поезде. В пути он узнал, что «говорят» светофоры, что такое путепровод, какие «быки» поддерживают мост над водой, чем отличается паровоз от тепловоза, электровоза.

А вот книга **«Фиолетовый змей».** Это сказки индонезийских народов о страшных великанах и людоедах, фиолетовом змее, который превратился в красивого юношу, о том, как умный маленький олень Канчиль перехитрил тигра, медведя и других зверей.

Книги авторов **Баруздина С. А. «Алешка, ведро воды и гвоздь», П. Воронько «Твоя книжка», С. Маршака «Сказки, песни, загадки»** будут также с интересом прочитаны вашими детьми.

И. МЕЕР.

ИЗ ИСТОРИИ...

⊙ Название пункта Ольгин Крест, расположенного в Загривском сельсовете нашего района, произошло, согласно бытующей легенде, в X веке. В ту пору княгиня Ольга (жена князя Игоря) следовала из Киева в свою вотчину Вдов (ныне Гдов). Успешно преодолев на реке Нарва нарвские и омутинские пороги, она в благодарение богу поставила на правом берегу реки крест. После на этом месте была воздвигнута псковскими мастерами каменная церковь и образовано село Ольгин Крест.

⊙ История названия населенного пункта Сижно Попковогорского сельсовета имеет несколько легенд. Но более правдоподобной из них является легенда о том, что в далекие времена на этом месте был установлен стрелецкий пост, на котором стрельцы «сидели» и охраняли границы Псковского государства. Отсюда и Сижно от слова «сидеть».

⊙ В 1241 году, во время одного из вторжений немецких псов-рыцарей в пределы Русского государства, на льду Кушельского озера (Сланцевский район) произошла битва между русскими воинами и немецкими рыцарями. Русский отряд под руководством Карпа Даниловича встретил непрошенных рыцарей на льду озера и полностью разгромил их. Свидетельством этой битвы служат могильники, расположенные на берегах Кушельского озера.

⊙ Первым горным предприятием в Ленинградской области является шахта имени С. М. Кирова (бывший опытный рудник). Ее первый ствол был заложен в 1930 году. Сдана в эксплуатацию шахта была 25 сентября 1934 года. Первый эшелон сланца был отправлен в Ленинград 30 августа в честь Международного юношеского дня.

газосланцевого завода

В трех последних турах эта команда одержала победу со счетом 4:0 над шахматистами общества «Урожай» и с таким же счетом — над командой цементного завода. Во встрече с игроками треста № 31 только В. Глухов проиграл В. Токману.

Неровно играет команда общества «Спартак». Если в пятом и шестом турах она одержала победу с одинаковым счетом 3,5:0,5 над второй командой газосланцевого завода и командой треста № 31, то в седьмом туре неожиданно потерпела поражение от менее сильной команды цементного завода со счетом 1,5:2,5.

Более уверенно играют шахматисты шахты № 1. В последних трех турах им проиграла команда шахты имени С. М. Кирова со счетом 2,5:1,5 и вторая команда газосланцевого завода — со счетом 3,5:0,5, шахматисты треста № 31 нанесли им поражение с результатом 1,5:2,5.

Итак, перед заключительными турами положение команд, претендующих на призовые места, таково: на первом месте первая команда газосланцевого завода, имеющая 24,5 очка из 28 возможных, на втором — команда шахты № 2, имеющая 18,5 очка из 28 возможных, третье и четвертое места делят между собой команды шахты № 3 и треста № 31, имеющие по 15 очков. Из остальных участников команда «Спартак» имеет 14 очков из 24 возможных, команда шахты № 1 — 11,5 из 24 очков.

В. ВЛАДИМИРОВ.

СОВЕТЫ ХОЗЯЙКАМ

СКОРО ЛЕТО!

Уже стаял снег. В вашу комнату ворвалось солнце, стало светло. И увы! При ярком свете вы вдруг обнаружили, что комната выглядит не очень чистой. Но не огорчайтесь. Терпение, соединенное с умением, поможет вам «омолодить» комнату.

Генеральная уборка

Прежде всего выньте из шкафов все вещи и посуду, протрите стенки и полки сначала влажной, потом сухой тряпкой, проветрите шкафы, подержав открытыми. Затем выбейте мягкую мебель, одеяла, матрацы. Обметите щеткой, обернутой в трикотажную тряпку, потолок и стены. Двери и оконные рамы, окрашенные масляной краской, промойте теплой водой (в воду добавьте нашатырного спирта — одну чайную ложку на ведро) и протрите сухой тряпкой. Пятна на обоях протрите сухой чистой тряпкой и почистите хлебным мякишем. Вымойте и натрите полы.

Побелка

Если вы будете белить стены, помните, что начинать надо всегда сверху, захватив полосу шириной 1—1,3 метра, и красить до самого низа. Когда часть стены будет полностью покрашена, покрасьте так же сверху следующую полосу и так до конца.

Если стены очень загрязнены, протрите их хорошенько с песком или тщательно промойте. Иногда свежая краска ложится на стены неровно. Это потому, что стена очень сухая. В таком случае перед побелкой стены нужно увлажнить.

Для побелки приготовьте из извести тесто (известь замешивается в пропорции 1:1 с водой). Такого «теста» нужно 2,5—3 килограмма на ведро воды. Добавьте в него 100 граммов поваренной соли. Вместо соли можно добавить 300 граммов нашатырного спирта.

При грунтовке иногда применяется мыло (100—200 граммов), чтобы лучше смочить поверхность стен.

Окраска окон и дверей

При окраске оконных переплетов и дверей неопытному человеку редко удается покрасить так, чтобы не запачкать при этом краской стекла и пол. Но воспользуйтесь куском плотного картона и все у вас пойдет по-другому. В то время, как правая рука водит кистью, левая рука поддерживает снизу кусок картона, на который стекает краска.

Чтобы комната стала веселой...

...наденьте на мебель чехлы из ситца желтого, салатного, с крупными букетами цветов и сделайте такие же занавески.

Это летнее убранство стоит недорого и прослужит несколько лет.

ТЕЛЕВИДЕНИЕ

ПРОГРАММА ПЕРЕДАЧ ТАЛЛИНСКОЙ СТУДИИ

ВОСКРЕСЕНЬЕ, 16 АПРЕЛЯ

11.00 — Школа языков «Русский язык», **11.30** — Урок английского языка, **12.05** — Для дошкольников и младших школьников мультфильм «Похитители красок», **12.25** — Для молодежи документальные фильмы «Его песни хранит народ» и «Спортивная юность», **12.55** — Обзор событий за неделю (на русском языке), **15.30** — Для детей трансляция концерта, **19.00** — Киножурнал, **19.10** — Концерт оркестра духовых инструментов клуба ЭРСПО под управлением Яана Кяарамееса, **20.00** — Художественный фильм «Штепсель женит Тарапуньку», **21.30** — Последние известия, **21.40** — «Кандидаты на соискание Ленинских премий в изобразительном искусстве», **22.00** — Спортивный выпуск последних известий, **22.10** — «Телеграммы сообщают...» (на русском языке), **22.30** — Передачи (на финском языке) «Они учатся в Советском Союзе», «Пламенный вождь рабочего класса Германии». Выступает Вальдур Роотс. **Вторая программа. 13.30** — Для школьников концерт детского хора Дома радио. Трансляция из Ленинграда.

ПОНЕДЕЛЬНИК, 17 АПРЕЛЯ

19.00 — Для дошкольников и младших школьников мультфильм «Тайна старого замка», **19.25** — Беседа телекомментатора по внешнеполитическим вопросам, **19.35** — Телевизионное обозрение «Актуальная камера», **19.50** — «Навстречу XXII съезду КПСС», «Семимильными шагами», **20.10** — Фильм-спектакль «Ревизор», **22.15** — матч-реванш Таль-Ботвинник, **22.25** — «Телеграммы сообщают...» (на эстонском и русском языках).

САМА СЕБЕ ПОРТНИХА

Специализированный магазин «Книга — почтой» высылает новые наборы выкроек **«ДЛЯ ЖЕНЩИН».** Набор состоит из готовых выкроек различных моделей женской одежды. Каждая выкройка изготовлена в натуральную величину на больших листах бумаги с описанием внешнего вида изделия. Все модели просты в пошиве, красивы и рассчитаны на различные вкусы и фигуры. **Руководствуясь готовыми выкройками, каждая женщина сможет самостоятельно в домашних условиях скроить и сшить одежду для себя и членов своей семьи.**

Стоимость набора выкроек — 3 руб. 20 коп. Из печати выходят выкройки ежемесячно небольшими тиражами. Заказы будут выполняться в порядке поступления. Деньги высылать не следует. Оплата — на почте при получении посылки.

Направляйте заказы по адресу: Москва, В-168, 5-я Черемушкинская, 14, **«Книга — почтой».**

Редактор Н. И. ТЕРЕШКОВ

АДРЕС РЕДАКЦИИ: г. Сланцы, ул. Банковская, дом № 3. ТЕЛЕФОНЫ: редактора — 2320, зам. редактора и общий отдел — 2323, директора типографии — 2314

Сланцевская типография Ленинградской области Газета выходит 5 раз в неделю Заказ 743. Тираж 3100-1