Завтра — славный юбилей юных ленинцев

Пролетарии всех стран, соединяйтесь!

ЗНАМЯ ТРУДА

ОРГАН СЛАНЦЕВСКОГО ГОРКОМА КПСС
И ГОРОДСКОГО СОВЕТА ДЕПУТАТОВ ТРУДЯЩИХСЯ
ГОД ИЗДАНИЯ 19-й

№ 11 (3361) | Пятница, 18 мая 1962 г. | Цена 2 коп.

БОЛЬШОЙ СБОР

Слово старого коммуниста

ШЕЛ 1922 ГОД. В нашей школе создавалась пионерская организация. Под портретом Владимира Ильича Ленина ученики подвязывали красные галстуки и давали клятву верно служить делу рабочего класса. Время было тяжелое: разруха и голод, среди взрослого населения — сплошная неграмотность и большая живучесть разных предрассудков и верований. Нередко можно было встретить факты, когда детям родители запрещали вступать в пионеры.

Как сейчас помню девочку Сашу, которая полтора года была членом пионерской организации, а галстук свой одевала и хранила в школе. Когда ее отец узнал, что его дочь пионерка, он устроил большой скандал в школе и избил Сашу.

В эти годы старшие ребята занимались ликвидацией неграмотности среди населения. Каждый из них учил грамоте одного человека. Занимались с ними и по домам, часто с коптилкой, и очень гордились, когда их подшефные начинали читать: «Мы не рабы, рабы — не мы».

Большую работу вели пионеры по изготовлению школьных наглядных пособий. На серой или желтой оберточной бумаге девочки изготовляли таблицы по арифметике, русскому языку, естествознанию, а мальчики из дерева и жести — штативы, поставки, кубики, простые весы. В те годы в школах не было готовых пособий. Изготовленные же ребятами пособия не были особенно красивыми, но зато хорошо помогали в учении.

Увлекательно проводились в те времена походы на самодельных лыжах. А летом пионеры ходили в лес и на речку. Обыкновенно в эти походы отправлялись по субботам. Шли босиком, но далеко летели звуки наших пионерских песен.

Много важных и интересных дел было у пионеров в те годы. Наша страна, разоренная войнами, не могла тогда многого дать ребятам. Но она сделала все возможное, чтобы дети росли грамотными, самостоятельными, не боялись никаких трудностей и в любое время были верными помощниками комсомольцев и коммунистов, строящих новое общество на земле — коммунизм.

Прошли годы. Сейчас наша страна самая могущественная, самая культурная в мире. Коммунистическая партия сделала все, чтобы обеспечить для подрастающего поколения счастливое детство. Дорогие ребята! Используйте все эти возможности, растите трудолюбивыми, чуткими, заботливыми, помогайте строить наше светлое будущее — коммунизм! В своих делах будьте достойны тех пионеров, которые были в первые годы зарождения Всесоюзной пионерской организации имени В. И. Ленина, тех ребят, которые первыми вступали в ее ряды и затем создавали и строили ваше светлое и счастливое детство.

С праздником вас, дорогие юные друзья!

А. ГЕРАСИМОВА,
член КПСС с 1926 года, учительница-пенсионерка.

НАМ ЖИТЬ ПРИ КОММУНИЗМЕ

Е. СЕРГЕЕВА,
секретарь Сланцевского горкома ВЛКСМ

Завтра, 19 мая, исполняется славное 40-летие пионерской организации — большой и счастливый праздник нашей детворы, отцов и матерей. Первый пионерский отряд возник в Москве 13 февраля 1922 года при 16-й типографии Краснопресненского района, вожатым которого был Миша Стрелянов. 19 мая 1922 года Всероссийская конференция комсомола постановила распространить опыт Московской организации на всю страну. Этот день и стал днем рождения пионерской организации Советского Союза. Еще 25 мая 1919 года В. И. Ленин в своей речи определил главную задачу возникающих детских организаций: «Дети, подрастающее поколение, должны помогать революции».

По примеру Москвы в Ленинграде тоже стали возникать детские коммунистические организации. В честь первого отряда пионеров Гребецкая улица в Ленинграде названа Пионерской.

В ознаменование 40-летия юные ленинцы объявили пионерскую двухлетку «Пионеры — Родине». Работа проходила под девизом: «Жить, учиться и бороться, как завещал великий Ленин, как учит Коммунистическая партия».

Нынешнему поколению выпало величайшее счастье — строить коммунизм, жить и трудиться в коммунистическом обществе. Выполняя заветы любимого Ильича, ребята стремятся отлично учиться, сочетать учебу с производственным трудом, общественно полезной работой. 456 пионерских дружин Ленинградской области активно борются за выполнение своей двухлетки. В области открыто 120 Ленинских залов.

На старт пионерской двухлетки вместе с пионерами всей страны вышла и наша Сланцевская пионерия. Она внесла достойный вклад в семилетку. Пионерами нашего города собрано 600 тонн металлического лома, 85 тонн макулатуры, 200.000 банок, посажено 30.000 деревьев и кустарников, отработано 25.000 часов на стройках города.

Сланцевские пионеры шефствуют над детскими садами и яслями, помогают престарелым, работают в отрядах «зеленых патрулей» и красных следопытов. Отряды всех дружин борются за звание «Спутник семилетки». Это почетное звание уже присвоено 18 пионерским отрядам. В одной только восьмилетней школе № 9 звание «Спутник семилетки» носят шесть отрядов.

Много интересных и полезных дел сделано пионерами восьмилетней школы № 3, средней школы № 1 и другими. В школе № 9 пионеры сами радиофицировали классы, подготовили и провели фестиваль на тему: «У нас друзья повсюду». Здесь целый год работала школа пионерского актива, очень хорошо оформлен интернациональный зал.

В средней школе № 1 работает клуб «почемучек». Пионерами распространено на 500 рублей литературы, создана детская лекторская группа.

Так живут, трудятся и учатся сланцевские пионеры — небольшая частица многомиллионной пионерской армии Советского Союза. Своими умелыми, заботливыми руками они собирают металлолом, озеленяют улицы города, помогают старшим и готовятся стать активными строителями коммунизма.

Дорогие юные друзья! Разрешите от имени Сланцевского городского комитета комсомола и городского совета пионерской организации горячо поздравить вас с сороковой годовщиной Всесоюзной пионерской организации имени В. И. Ленина! Желаем вам новых больших успехов в труде, учении, во всей вашей пионерской жизни!

К борьбе за дело Коммунистической партии, будьте готовы!

ПОБЕДИТЕЛИ СОРЕВНОВАНИЯ

По решению общегородского пионерского штаба и совета Сланцевской пионерской организации первое место за лучшие показатели, достигнутые в соревновании за выполнение пионерской двухлетки, присуждено восьмилетней школе № 9. Дружине этой школы присвоено звание «Дружина — спутник семилетки» и вручено переходящее Красное знамя городской пионерской организации.

Второе место завоевала пионерская дружина восьмилетней школы № 3. Два третьих места присуждены средней школе № 1 и восьмилетней школе № 7.

РАПОРТУЮТ РОДИНЕ

Пионеры и школьники нашего города за пионерскую двухлетку собрали и сдали государству:

600 тонн металлолома

200 тысяч консервных банок.

Больше всех собрали лома пионеры восьмилетних школ №№ 7, 9, 4 и средней школы № 1.

В горкоме КПСС и исполкоме горсовета

Бюро горкома КПСС и исполком горсовета, рассмотрев итоги социалистического соревнования на весеннем севе, оставили районное переходящее Красное знамя за совхозом «Сланцевский». Одновременно потребовали от директоров совхозов завершить сев зерновых к 20 мая, а сев всех культур — к 25 мая.

Переходящее Красное знамя по возделыванию пропашных культур с вручением денежной премии оставлено за звеном С. К. Шершнева из совхоза «Аврора». Отмечена хорошая работа механизированного звена совхоза «Партизан», возглавляемого С. М. Захаровым.

К РАДОСТНЫМ, СВЕТЛЫМ ДНЯМ НАШИ ДОРОГИ ВЕДУТ!

В ПЕРВУЮ ПЯТИЛЕТКУ...

В 1933 ГОДУ К КОНЦУ ПЕРВОЙ ПЯТИЛЕТКИ, когда я был пионером, в нашем краю не было ни широких асфальтированных улиц, ни тенистых липовых и тополиных аллей, ни светлых и просторных школ. Старожилы не мечтали, что здесь, на месте дремучих лесов и болот, через десяток-другой лет вырастет большой социалистический город.

А город вырос. Он появился здесь по заветам великого Ленина, по велению родной Коммунистической партии.

В тридцатых годах здесь были заложены стволы первой опытной шахты, зародилась первая горняцкая улица, а вскоре появилась и первая школа-десятилетка. Она разместилась в двухэтажном деревянном здании, построенном руками первых шахтостроителей и комсомольцев Ленинграда.

Трудно было нам, пионерам. Плохо было с жильем. Многие ребята жили со своими родителями в тесных и неблагоустроенных бараках. Но никто из нас не унывал, не боялся трудностей. Глядя на то, как упорно и настойчиво трудятся комсомольцы, как умело и весело проводят они свой досуг, пионеры старались брать с них пример. Принимали активное участие в воскресниках по оборудованию спортивной площадки, ходили в походы по своему родному краю, изучали жизнь пограничников (тогда за деревней Большие Поля проходила государственная граница).

Но главным в те годы были у нас, пионеров, учеба и труд. Каждый старался учиться только на «хорошо» и «отлично», помогать старшим в работе. И это было не случайным. Ведь в ту пору заканчивалась первая и начиналась вторая пятилетка. Всюду развертывалось строительство фабрик, заводов, шахт и рудников. Требовалось много рабочих рук. И многие из сланцевских пионеров, окончив десятилетку, не пошли в институты, а решили сначала поработать на строительстве родного города, на сооружении шахт и заводов. Мы стали машинистами, шахтерами, строителями и очень гордимся своими рабочими профессиями.

Пусть каждый из вас, пионер, продолжит и приумножит наши хорошие традиции!

Е. СТЕПАНОВ,
машинист турбины теплоэлектроцентрали,
пионер тридцатых годов.

НА ВЕРНОМ ПУТИ

1962 ГОД — ЧЕТВЕРТЫЙ ГОД СЕМИЛЕТКИ. В просторном помещении ремонтно-механического цеха комбината «Сланцы» с утра до вечера слышен звон металла. Ярко вспыхивают голубые огоньки электросварки. Здесь работают токари, строгальщики, слесари, электросварщики. Они выполняют срочные заказы, поступившие из технологических цехов и со сланцевых шахт. Много, очень много требуется запасных частей для ремонта механизмов и оборудования! Поэтому ремонтники стремятся ежедневно перевыполнять свои производственные задания, чтобы у химиков и шахтеров не было простоев в работе.

В ремонтно-механическом цехе имеется много молодых передовиков производства, которые крепко дорожат своей специальностью. В недавнем прошлом они учились в городских школах, были пионерами, а после окончания десятых классов пришли на производство.

С бывшим выпускником средней школы Анатолием Храмцовым я познакомился у станка. Работает он строгальщиком уже шестой год, перевыполняет нормы выработки, активный рационализатор. Мы начали разговор о завтрашнем большом празднике — 40-летии пионерской организации имени В. И. Ленина.

— Восемь лет назад и я был пионером, — тепло вспоминает про свои школьные годы Анатолий Храмцов. — Тогда наша семья жила в Калининской области. Я учился в семилетней школе. Хорошо помню, как мы, юнкаты, выращивали на пришкольном участке морковь, капусту, ухаживали за фруктовым садом, разводили кроликов. Затем переехали в Сланцы, и я учился во второй школе. Десятилетку окончить не пришлось: надо было помогать маме. Сразу же после девятого класса я поступил подсобным рабочим в ремонтно-механический цех. По вечерам учился в десятом классе школы рабочей молодёжи. Так вот и получил среднее образование. Специальность строгальщика мне очень нравится. Думаю поступить учиться в вечерний индустриальный техникум.

Много интересного рассказал о своих трудовых делах Анатолий Храмцов. Он воспитан в школе трудолюбивым человеком. В свободное от работы время Анатолий овладел специальностями слесаря и электросварщика. Свои знания охотно передает новичкам.

Стремление к внедрению новшеств — хорошая черта у передового производственника Анатолия Храмцова. В этом году он изобрел специальную подкладку под резец. Эта новинка намного облегчила обработку плоских металлических деталей и увеличила долговечность резца почти в три раза против прежнего. В стадии внедрения находятся еще два рационализаторских предложения, внесенные Анатолием Храмцовым.

Верную дорогу в жизнь выбрал в свои юношеские годы передовой производственник Анатолий Храмцов. На прощание он сказал:

— Передайте через газету мое пожелание старшеклассникам, чтобы они после окончания городских школ не боялись трудностей. Работа каждому из них найдется по душе!

И. ГРИГОРЬЕВ.

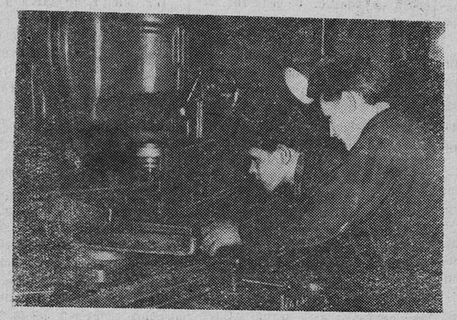

УЧАЩИЙСЯ 9 класса школы № 1 Виктор Пчельников на производственной практике в центральных электромеханических мастерских работает на вертикальном фрезерном станке. За работой наблюдает мастер цеха В. П. Кухарев.

Фото В. Сехно.

ПИОНЕРЫ И ШКОЛЬНИКИ нашего города—хорошие друзья зеленых насаждений. Почти у каждой школы на своих участках выращиваются замечательные сады. Кроме этого, ребята принимают активное участие в озеленении улиц, скверов и дворов города, любовно ухаживают за посадками.

На снимке: учащиеся 8 класса школы № 7 в день общегородского воскресника на улице Жуковского окапывают кусты акации.

Рядом хорошие друзья

Занятия в средней школе № 1 уже окончились. Но не все ученики из 6 «Б» класса ушли домой. Недавно ребята писали диктант, и часть из них получила плохие оценки. Вот после уроков и остались сильные ученики, чтобы позаниматься с теми, кто не успевает по русскому языку.

За одной партой уселись Света Вишнева и Мила Иванова. Света старательно объясняет подруге, как правильно составить предложение. Потом они склонились над тетрадью и вместе разбирают ошибки, допущенные Милой.

За другим столом Надя Шаманова помогает исправлять ошибки Жене Коваленко.

Такая товарищеская помощь у пионеров 6 «Б» класса организована уже не первый год. В этом учебном году в этот же класс поступил второгодник Толя Семенов. На второй год он остался из-за немецкого языка. Толя решил, что знания немецкого языка ему необязательны и никогда его не учил. Что делать с этим учеником? — часто задумывался отряд. Ведь весь класс тянет назад, да и очень запустил предмет. И решили поручить Толю одной из сильных учениц—Зине Удачиной. Ребята знали, что Зина очень настойчивая и сумеет, а если надо, заставит Толю готовить уроки.

День за днем Зина оставалась в школе, занималась с Толей, помогала в чтении и переводе, убеждала Толю серьезному относиться к изучению всех предметов. Дела у Толи пошли значительно лучше. И теперь, когда его вызывает учитель, он уже не отделывается молчанием, а правильно отвечает на вопросы.

Пионерский отряд шестого «Б» класса — один из лучших отрядов школы. И пионеры в нем дружные, сплоченные, настойчивые. Надо — окажут помощь, а если потребуется — то поругают. Ведь так и должны поступать настоящие друзья.

ВСТРЕЧА С МАРШАЛОМ

Дело это было в 1959 году. Нас, десять командиров лучших отрядов красных следопытов, вызвали в Ленинград. Там нам поручили отвезти в Москву два альбома с рассказами о пионерах-героях и передать их в Центральный Комитет комсомола.

Это поручение нас очень обрадовало. Ведь за всю свою небольшую жизнь никто из нас еще не был в Москве, не видел седого Кремля и Красной площади. И вот мы едем в Москву, будем рапортовать Центральному Комитету ВЛКСМ о проделанной работе ленинградских красных следопытов. Каждый из нас — и Леня Никифоров из Тосно, и Валерик Катаев из 195-й школы, и Свега Загрядская из Калининского Дома пионеров, я и многие другие — был бесконечно счастлив.

И вот мы в Москве. Тепло и радушно встретила нас столица. Мы побывали в Кремле и в его Георгиевском и Владимирском залах, осмотрели Царь-колокол и Царь-пушку, были на приеме у заместителя министра культуры СССР Н. Н. Данилова. А затем встретились с Маршалом Буденным. Как только мы вошли к нему в кабинет, Семен Михайлович встал из-за стола и, весело улыбаясь, сказал нам:

— Сразу видно, что хорошие следопыты пришли, раз и до меня добрались.

Валерик Катаев тут же хотел рапортовать Буденному о делах ленинградских следопытов и уже даже начал:

— Товарищ Маршал Советского Союза...

Но Семен Михайлович лукаво посмотрел на нас и сказал:

— Скажите честно, пришли ведь посмотреть на Буденного? Да?

Ну что скажешь на этот вопрос? Признались мы, и завязалась после этого у нас хорошая, задушевная беседа. Оказывается, Семен Михайлович был хорошо осведомлен о работе ленинградских красных следопытов.

— Знаю, все знаю, что вы делали. Молодцы! Только не забывайте, что надо хорошо учиться, — сказал он.

Потом Семен Михайлович показал нам свои старые фотографии, рассказал несколько фронтовых эпизодов и в заключение подарил свою книгу «Пройденный путь» с автографом «Юным ленинградцам. С. Буденный». В последнюю минуту, когда мы уже выходили из кабинета Семена Михайловича, он вручил нам письмо для ленинградских следопытов, в котором писал:

«ДОРОГИЕ РЕБЯТА, красные следопыты города Ленинграда и Ленинградской области! Вы проделали большую благородную работу, собирая материалы о воинах-героях гражданской и Великой Отечественной войн.

Спасибо Вам, юные друзья, от воинов и ветеранов Советской Армии. Желаю Вам многих успехов в Ваших поисках!

Маршал Советского Союза
С. Буденный».

Так закончилась наша незабываемая встреча.

Толя ВАСИЛЬЕВ,
ученик 8-го класса школы № 7.

***

РАПОРТУЮТ РОДИНЕ

Пионеры и школьники нашего города за пионерскую двухлетку на улицах, в скверах и у своих школ посадили:

30 000 штук деревьев и декоративных кустарников.

Отлично поработали ребята средней школы № 1, восьмилетних школ №№ 3, 5, 9.

Медаль Тамары Прыгачевой

Шла Великая Отечественная война. Нет! Этот эпизод произошел немного позже, когда уже был побежден враг, на земле установился мир, и страна начала залечивать раны суровых битв с врагом. Но событие, о котором мы расскажем, имеет прямое отношение к временам войны.

...Серым ноябрьским днем пионеров Будиловской семилетней школы, что в 30 километрах от Сланцев, построили на торжественную линейку. Директор Павел Федорович Петухов объявил:

— Пионеры, за дело Ленина будьте готовы!

Зал дружно ответил:

— Всегда готовы!

— Слово предоставляется, — продолжил он, и вперед вышла незнакомая детям женщина. Она развернула лист бумаги и стала читать:

— Указом Президиума Верховного Совета СССР за проявленное мужество и отвагу в тылу врага награждается медалью «Партизану Отечественной войны первой степени» Прыгачева Тамара Михайловна.

На какую-то долю минуты у всех остановилось дыхание, затем ученики разноголосо прокричали «ура!», строй рассыпался, Тамару окружили и долго не выпускали из своих объятий.

Кто бы мог подумать, глядя на эту тоненькую русоволосую девочку, что она способна совершить героические поступки. А сделала она для Родины, партии немало, хотя ей было всего 8 лет.

Началось это так. В начале 1942 года, в полночь, по стеклу окна дома Прыгачевых, на окраине деревни Лужок, кто-то несколько раз процарапал ногтем. Хозяйка, Екатерина Ивановна, откинула полотняную занавеску и, увидев обросшего бородой человека, спросила:

— Кто здесь?

— Свои, пусти, мать, обогреться.

Через несколько минут распахнулась дверь, и вместе с клубами пара в избу вошло трое вооруженных. Из-под одеяла высунулись головы Тамары и ее сестренки.

— Спите, детки, — ласково успокаивала мать. — Спите—это свои.

А утром, обращаясь к дочерям, строго наказала:

— Чтобы об этих дяденьках — никому ни слова...

Эти трое, а с ними и еще много других вернулись только на другой год. В доме Прыгачевых они остановились жить и, по всему было видно, надолго. В маленькой комнатушке установили печатный станок и стали выпускать небольшие листовки.

Как-то Екатерина Ивановна была очень занята. Она позвала Тамару.

— Вот тебе, доченька, пакетик, спрячь его подальше, снеси в Заручье, — и она назвала адрес.

А после и пошло, чем дальше, тем больше заданий. Ходила за четыре километра в Изборовье, за восемь — в Старополье. А однажды поручили снести в Борки к командиру отряда Марии Лесаковой, как наказали, особо важный пакет.

— Чтобы никому в руки, кроме нее.

Только после Тамара догадалась, что то было сообщение о приближении карателей. А вслед за этим поступил приказ: «Всем уходить в лес».

Оставив дом, ушли с партизанами и Прыгачевы. Вскоре карателей разбили, но, вернувшись в Лужки, Тамара увидела на месте своего дома покосившуюся трубу от печки, что так хорошо грела, обожженные чугуны да обугленные сырые нижние бревна. Стали рыть землянку. В ней она и жила, у маленького тусклого окна учила уроки, пока не кончила семилетку.

Сейчас Тамара Михайловна работает фармацевтом во второй городской больнице нашего города.

Главный врач Борис Захарович Бродский говорит:

— Прыгачева — замечательная труженица.

Ив. АНДРЕЕВ.

*

ШКОЛЬНЫЙ МУЗЕЙ

Пионеры школы № 3 с помощью учителей и родителей решили создать свой школьный музей истории города Сланцы.

И вот такой музей сегодня создан. Он размещен на втором этаже и пока еще имеет только несколько стендов. На одном из них рассказывается о прошлом города, о его первых строителях и огромной организаторской роли С. М. Кирова в строительстве шахт. На другом стенде помещены материалы и фотографии, повествующие о славном настоящем нашего города, выставлена продукция, выпускаемая сланцевскими предприятиями.

На стенде будущего в цифрах и диаграммах рассказывается о том, каким будет город Сланцы к концу семилетки и в 1980 году.

Сейчас наши кружковцы-краеведы готовят альбомы о первых строителях города, прибывших сюда по кировскому призыву.

В. САМУИЛОВ,
ученик 8 «Б» класса
школы № 3.

На торжественном сборе

СЛАВНОЙ традицией стало у пионеров нашего города в канун дня рождения В. И. Ленина проводить свои торжественные сборы у памятника Ильичу на центральной площади города.

НА СНИМКЕ: сбор дружины пионеров школы № 9 у памятника.

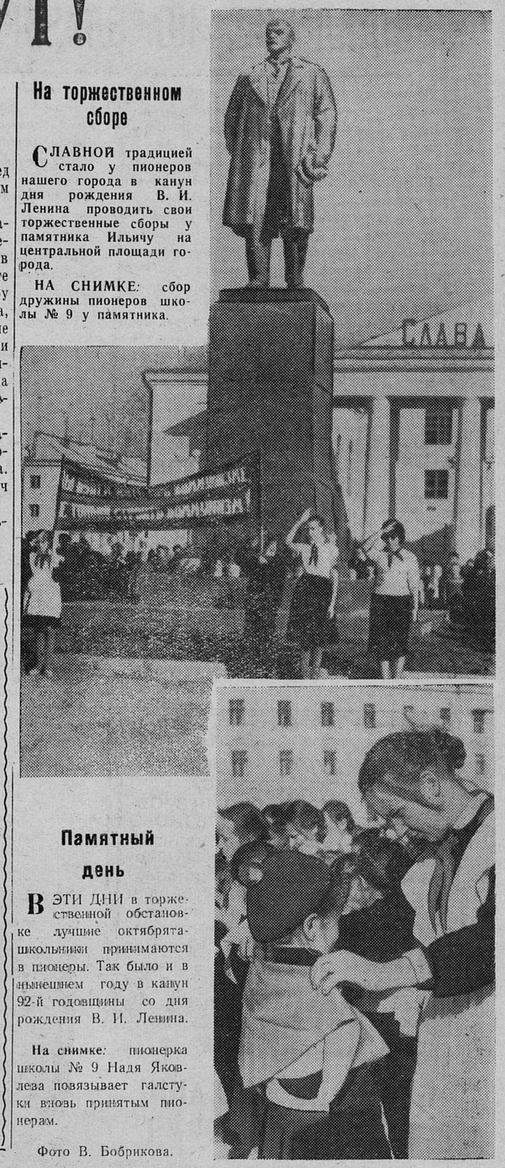

Памятный день

В ЭТИ ДНИ в торжественной обстановке лучшие октябрята-школьники принимаются в пионеры. Так было и в нынешнем году в канун 92-й годовщины со дня рождения В. И. Ленина.

На снимке: пионерка школы № 9 Надя Яковлева повязывает галстук вновь принятым пионерам.

Фото В. Бобрикова.

Клуб „почемучек“

Все началось с того, что ребята решили разгадать загадочное письмо клуба «почемучек». Удачно разгадав письмо, они послали ответы в редакцию журнала «Юный натуралист». В нем пионеры сообщали, что хотят стать членами клуба «почемучек». Ответа ждать пришлось недолго. В адрес школы скоро пришло 28 удостоверений «КП». Однако желающих быть в клубе набралось уже значительно больше.

Сейчас в этом клубе средней школы № 1 42 человека. Сюда входят пионеры 5-х классов.

Юные «почемучки» написали в редакцию 12 писем и получили 4 задания.

Ребята ходят в лес, наблюдают за жизнью и повадками зверей и птиц, делают пособия для уроков по ботанике. Они составили карты животного и растительного мира Сланцевского района, карту походов.

Регулярно ведется вахтенный журнал.

***

РАПОРТУЮТ РОДИНЕ

Пионеры и школьники нашего города за пионерскую двухлетку собрали:

85 тонн макулатуры.

Больше всех собрали бумаги пионеры восьмилетних школ №№ 7, 4, 8, 9 и средней школы № 2.

БЛИЗНЕЦЫ

Есть в нашем городе, напротив хлебозавода, маленький деревянный домик. Живут в нем два скромных, но опрятно одетых мальчика-близнеца Валерий и Слава Давыдовы. Они сейчас учатся в 7 «Б» классе первой школы. Их мама работает на шахте имени С. М. Кирова. У нее небольшой заработок, и дети, зная это, всячески стараются помогать ей. Они приносят домой воду, сами пилят и складывают дрова.

Когда Валерий и Слава учились еще в начальных классах, они активно участвовали в делах пионерского отряда. Их трудолюбивыми руками посажено в нашем городе много деревьев и декоративных кустарников, убрано в совхозе картофеля.

Мальчики очень любят природу, много читают художественной литературы, увлекаются спортом, механикой. Каждый год они совершали туристские походы, организуемые школой, показывая себя хорошими и добросовестными товарищами. В этом учебном году посещали занятия кружка юных киномехаников при клубе горняков.

Однажды их мама узнала, что ее сыновья очень увлекаются фотографированием. Постепенно откладывая деньги из своей зарплаты, она скопила нужную сумму, купила фотоаппарат и подарила его мальчикам.

Сейчас Валерий и Слава готовятся к новому летнему туристскому походу, учатся фотографировать с тем, чтобы запечатлеть на снимках свой родной край, его природу, которую они очень любят.

А. ИОВЛЕВА,
преподаватель первой школы.

О ЧЕМ РАССКАЗЫВАЕТ ПИОНЕРСКАЯ ЛЕТОПИСЬ...

Восьмилетняя школа № 5 поднялась из руин и пепла в 1945 году. В первую же послевоенную осень она огласилась звонкими детскими голосами. В сентябре 1949 года около школы заложили фруктовый сад. В работах участвовали ученики всех классов. Трудились они под руководством директора школы Н. М. Васильева и преподавателя биологии П. М. Воронина. А через несколько лет яблони, груши и другие фруктовые деревья, посаженные ребятами, приветливо шелестели листвой, дарили им первые плоды.

В пионерской дружине в эти пионеров. В свободное от учебы время они помогали колхозникам в сельскохозяйственных работах, в строительстве городского стадиона, создали художественную самодеятельность. С концертами выезжали чаще всего на село.

Директор школы Н. М. Васильев подал мысль о создании физического кабинета. И вот работа закипела. Ребята сами мастерили наглядные пособия, демонстрировали опыты. А Николай Матвеевич придумал новое дело — организовал фотокружок.

В 1949 году в школе производился ремонт. И здесь не ков. Они убирали строительный мусор, подносили рабочим раствор, кирпичи.

В 1950 году школа участвовала на районной сельскохозяйственной выставке и заняла первое место за выращивание хорошего урожая кукурузы, ветвистой пшеницы и цветной капусты.

На деньги, полученные от сбора металлолома, приобретен киноаппарат, изготовляется на одном из ленинградских заводов памятник Лизе Чайкиной. За активное участие в общественно полезных делах пионерской дружине школы присвоено имя этой народной героини.

ходят ее питомцы. Многие из них уже стали взрослыми, получили высшее и среднее образование и сейчас трудятся на благо любимой Родины. Это бывшая ученица Зоя Яковлева, ныне учительница русского языка школы № 4, Валентина Морозова — врач, Анатолий Петров — инженер, В. Белявский — кандидат технических наук, Ю. Винокуров — штурман, да всех и не перечислишь.

Об этих и многих других интересных делах юных ленинцев школы № 5 можно узнать, если перелистать страницы альбома-летописи, который ведут

ДАЛЕКИЕ, НО БЛИЗКИЕ ДРУЗЬЯ

Далеко от Сланцев китайская провинция Веньчжоу, но много в ней друзей у пионеров нашей дружины. Переписка с ними ведется давно, и это помогает школьникам лучше узнавать великую страну с ее великим народом, древней культурой.

Посылаем мы письма в город Чже-Цян во вторую среднюю школу. Наши юные китайские товарищи очень интересуются жизнью и учебой советских детей. И мы стараемся удовлетворить их запросы: посылаем фотографии, открытки с видами города Ленинграда, рассказываем, как учимся, отдыхаем, какие интересные события произошли в нашей школе.

Они же, в свою очередь, сообщают, как помогают папам и мамам строить на китайской земле социализм, сажают деревья, шефствуют над малышами, собирают макулатуру и лекарственные травы, выступают с концертами.

Что еще характерно. В результате нашей переписки китайские пионеры создали у себя богатую библиотеку на родном языке о нашей стране, партии Ленина, Великой Октябрьской социалистической революции, достижениях советского народа в строительстве коммунизма, много альбомов с видами городов и великих строек Советской Родины.

Пионеры же нашей школы, особенно Наташа Родченко, Люда Кондратьева, Валя Недилько, прочитали много книг об этой великой стране, ознакомились с выдающимися писателями Китая.

Эта дружба расширяет наши знания, она вечна.

Н. МИХАЙЛОВА,

старшая пионервожатая четвертой школы.

Дружина имени Ю. А. Гагарина рассказывает о своих делах

Сорокалетний юбилей Всесоюзной пионерской организации имени В. И. Ленина наша дружина школы № 3 встречает хорошими боевыми делами.

За два года пионерской двухлетки в дружине подготовлено 74 пионера-инструктора, 42 пионера принято в ряды Ленинского комсомола. При активном участии пионеров школы собрано 35.500 килограммов металлолома, 3.300 килограммов макулатуры, 20.300 банок, посажено 650 деревьев и свыше 4.600 декоративных кустарников.

Силами пионеров и школьников оборудована спортивная и географическая площадки, проведены большие работы по созданию и художественному оформлению Ленинского зала. В этом зале собрано много картин и фотографий, рассказывающих о жизни и деятельности величайшего гения человечества — Владимира Ильича Ленина. Создан школьный музей по истории города Сланцы.

Хорошо потрудились для пионерской двухлетки и участники художественной самодеятельности. Они дали 26 концертов для учащихся школ и рабочих подшефного совхоза.

Готовясь к своему пионерскому празднику, ребята нашей школы решили ознаменовать сорокалетний юбилей хорошим творческим подарком. Таким подарком у нас явилась малолитражная легковая автомашина «Пионер», построенная членами школьного автокружка под руководством преподавателя физики и машиноведения М. И. Майорова. Активными ее строителями явились Николай Полевой, Юрий Евсюк, Александр Бойко, Борис Сидоров, Владимир Корольков и многие другие.

Не забыли наши пионеры и о своей первой заповеди — хорошо учиться. За третью четверть успеваемость по нашей школе составила 90,7 процента.

Г. МАРКОВА,
председатель совета дружины школы № 3.

★★★

РАПОРТУЮТ РОДИНЕ

«НИ ОДНОГО ДНЯ БЕЗ ОБЩЕСТВЕННО ПОЛЕЗНОГО ТРУДА» — под таким девизом живут и учатся пионеры школы-интерната № 1. За пионерскую двухлетку они собрали 7 тонн 830 килограммов металлолома, 10 тысяч консервных банок, 4 тонны 20 килограммов макулатуры, заложили фруктовый сад, на своей свиноферме выращивают 15 свиней.

НА ЭТОМ СНИМКЕ ученик Сланцевской детской музыкальной школы по классу аккордеона Коля Скубач и преподаватель Виктор Павлович Храмцов. Коля — сын шахтера, пионер, учится музыке пятый год. В этом году он будет сдавать выпускные экзамены. Сейчас юный музыкант усиленно готовится к ним.

БОЛЬШОЕ ЖЕЛАНИЕ И УПОРНЫЙ ТРУД

От занятия к занятию в хореографическом детском коллективе Дворца культуры комбината «Сланцы» по крупицам собирается сценическое мастерство, так как в любом виде искусства совершенства можно достигнуть только при большом внимании к отработке техники.

В танцевальной группе мальчиков шла особенно напряженная работа. К первомайским праздникам, к сорокалетию пионерской организации они решили подготовить матросский танец. Времени было мало, всего два месяца. Но желание и труд победили. И сейчас взрослые зрители и ровесники танцующих «матросов» одинаково восхищены, когда на сцене чеканят стройный шаг или лихо отплясывают 12 мальчуганов-матросов. Теперь они работают над новой программой.

А кого не радуют замечательные танцы девочек? Особенно, когда 24 матрешки появляются из одной матрены. 24, а как одна, в раз кивают своими головками, ровными рядами движутся в танце и в хороводе. 24, а как одна, быстро исчезают в нарядной матрене. С особым удовольствием смотрят зрители сложный по хореографическому исполнению и очень красивый китайский танец с лентами четырех девочек. Даже члены ленинградской комиссии заявили:

— Это же настоящий балет!

Тщательно подготовили программу и другие коллективы: хор старшеклассниц, хор мальчиков, кружок художественного слова, детский ансамбль баянистов. Эти коллективы уже выступали неоднократно и перед юным, и перед взрослым зрителем.

Интересно и грамотно проводятся занятия в детском струнном оркестре. Готовит новую программу коллектив кукольного театра. С большим увлечением работают юные художники в детской изостудии. Вместе со своим руководителем А. В. Залешиным они часто выезжают за город для этюдов. К 40-летию пионерской организации ими подготовлен большой альбом рисунков.

И, наверное, можно сказать, что все это только начало широкой дороги наших детей в искусство.

Т. СТОЛЯРОВА.

СТИХИ О НАШИХ ДЕТЯХ

МЕЧТАЙ, МАЛЬЧИШКА!

Первомайским утром небо выше
И улыбка солнца горячей!
Но ему так далеко до крыши,
Хоть сидит у папы на плече!
Ничего, расти, мечтай, мальчишка!
Все возможно в наш XX век.
Скоро ты прочтешь в хорошей книжке,
Как «Восток» построил человек;
Как он вышел на большие трассы,
Как ему весь мир рукоплескал,
Как он делал былью чудо-сказку,
Явью то, о чем века мечтал.
Ждет тебя еще немало дела,
Но придет счастливая пора —
Ты большой уверенно и смело
Поведешь космический корабль.

Н. РОМИНА.

г. Сланцы.

ТИМУРОВЕЦ

Замочила роса ботинки:
Встал у леса туман на дыбы.
Кто ж тебя
Надоумил, Тимка,
Собирать в эту рань грибы?
Лес, наверно, ему по-свойски
Все грибы
Уступает подряд,
Обнимаются с Тимкой березки
И рубаху порвать норовят.
Он вернется, мальчишка русый,
В крайний домик,
Где много дней
Одиноко живет бабуся,
А помощников нет у ней.
«Здравствуй, бабушка!» —
Скажет,
И гордый
Он поставит грибы на окно,
И возьмет коромысло и ведра,
Чтоб воды принести заодно.
Для бабуси большая радость,
Стала жизнь у нее веселей.
По решенью совета отряда
Пионеры хлопочут о ней.
...Поздний час.
Присмирел Тимоша.
Но, заштопав дыру в рукаве,
Мать сказала:
«Поступок хороший»
И погладила по голове.

А. ФЕДОТОВ.

г. Сланцы.

СТОЛЯРЫ

Бег рубанка, стружек шелест,
Молотков ритмичный стук.
Мастерить — какая прелесть
Для дотошных юных рук!
Этот пилит, тот стамеской
Вырубает узкий паз,
И рукой умелой, детской
Сделан табурет для вас.
Мастерят кормушки птицам,
Этажерки и столы.
Любят школьники трудиться,
Хоть совсем еще малы.
Пусть простые вещи эти,
Но посмотришь — хороши!
Сами сделали их дети,
И довольны от души!

Ф. АЛЕКСАНДРОВ.

г. Сланцы.

★★★

РАПОРТУЮТ РОДИНЕ

Пионеры и школьники нашего города за двухлетку построили:
10 спортивных площадок,
3 мастерских,
8 парников.
Ребята восьмилетней школы № 3 собрали автомашину.

ТЕЛЕВИДЕНИЕ

ПРОГРАММА ПЕРЕДАЧ ТАЛЛИНСКОЙ СТУДИИ

ПЯТНИЦА, 18 МАЯ

11.55 — Программа передач. **12.00** — Для детей: Торжественный сбор пионеров Таллина, посвященный 40-й годовщине Всесоюзной пионерской организации имени В. И. Ленина. Трансляция из Таллинского Дома офицеров флота. **17.55** — Программа передач. **18.00** — Для молодежи: викторина фестиваля «Путешествие вокруг света». **19.25** — Объявления. **19.30** — «Решения мартовского Пленума ЦК КПСС — в жизнь!» — «Посевная кампания — экзамен для полеводов». **19.45** — Для малышей: «Спокойной ночи, маленький друг!». **19.55** — Оперетта Л. Нормета «Стелла Полярис». Постановка театра «Эстония». В первом антракте: «Актуальная камера».

II ПРОГРАММА. Трансляция из Москвы.

СУББОТА, 19 МАЯ

11.55 — Программа передач. **12.00** — Торжественная линейка юных ленинцев на Красной площади, посвященная 40-летию пионерской организации (из Москвы). **13.30** — Для детей: «Соревнование пионерских дружин». **18.20** — Программа передач. **18.25** — Для молодежи: «Телевизионный журнал «Маяк». **19.25** — Короткометражный фильм. **19.55** «Актуальная камера». **20.15** — Художественный фильм «Неизвестная женщина» (только для взрослых). **21.55** — Поет Хелли Ляятс.

II ПРОГРАММА. Трансляция из Москвы.

Редактор И. А. АВДЕЕВ

АДРЕС РЕДАКЦИИ: гор. Сланцы, ул. Банковская, дом № 3. ТЕЛЕФОНЫ: редактора — 2320, зам. редактора и общий отдел — 2323, директора типографии — 2314

Сланцевская типография Ленинградской области Газета выходит 3 раза в неделю. Зак. 821. Тираж 3.000