Пролетарии всех стран, соединяйтесь!

ЗНАМЯ ТРУДА

ОРГАН СЛАНЦЕВСКОГО ГОРКОМА КПСС
И ГОРОДСКОГО СОВЕТА ДЕПУТАТОВ ТРУДЯЩИХСЯ
ГОД ИЗДАНИЯ 19-й

№ 14 (3364) | Пятница, 25 мая 1962 г. | Цена 2 коп.

Итоги политической учебы обязывают...

Сразу же после XXII съезда КПСС партийные организации нашего города и района главное свое внимание обратили на повышение уровня идеологической работы, усиление пропаганды решений съезда, на глубокое разъяснение новой Программы Коммунистической партии. И в этом мы имеем успехи. Если в 1960—61 учебном году в системе политического просвещения обучалось немногим более 2.090 рабочих, колхозников и представителей интеллигенции, а массовыми формами учебы было охвачено 2.613 человек, то в настоящее время положение заметно изменилось. В 1961—62 учебном году в кружках политического просвещения занималось 4.177 человек, самостоятельно — 518, по индивидуальным планам — 118 человек, в общеобразовательных и специальных учебных заведениях обучалось 3.195 человек и массовыми формами учебы было охвачено 4.399 рабочих. Только в одном комбинате «Сланцы» всеми формами учебы было охвачено более шести тысяч трудящихся, в том числе 757 коммунистов.

Особенно широкий размах приняла пропагандистская работа в компрессорном цехе, на газогенераторной станции и в печном цехе газосланцевого завода, на шахте № 2, шахте имени С. М. Кирова и на майоликовом заводе. Партийные организации этих и ряда других предприятий и цехов города правильно поняли стоящие перед ними задачи в области усиления идеологической работы. Своевременно укомплектовав сеть политического просвещения и поставив во главе кружков и школ грамотных и опытных пропагандистов, они установили за учебой строгий партийный контроль, обратив особое внимание на действенность учебы и тесную связь марксистско-ленинской теории с практической деятельностью предприятий.

И вот результат. Там, где хорошо была организована пропагандистская работа, где трудящиеся были охвачены всеми формами учебы, там нынче получены значительные успехи. На предприятиях заметно повысились производственная дисциплина и творческая активность трудящихся, систематически стали выполняться и перевыполняться государственные планы, усилилась борьба за все новое, передовое.

Но такие успехи имеются далеко не во всех партийных организациях предприятий и строек. Итоги учебного года показывают, что в некоторых партийных организациях идеологическая пропагандистская работа имеет серьезные недостатки.

В чем же существо этих недостатков? Прежде всего в том, что парторганизации горсмешторга, лесокомбината, строительного треста № 31 разъяснение и изучение решений XXII съезда КПСС вели порой в отрыве от конкретных задач, стоящих перед тружениками города. «Идеологическая работа, — указывает Н. С. Хрущев, — является не самоцелью, а важнейшим средством решения коренных задач коммунистического строительства. Поэтому высокая действенность эффективность — вот существо требований к идейно-воспитательной работе в современных условиях».

Следуя этим указаниям и учитывая итоги учебного года в сети политического просвещения, партийные организации предприятий, строек и учреждений города должны не ослаблять, а, наоборот, активизировать все формы и средства идеологической работы. Итоги учебного года обязывают еще раз посмотреть, а что еще можно сделать для улучшения политического просвещения среди трудящихся. В идеологической работе не может быть каникул. Нужно так поставить дело, чтобы политическая и трудовая активность среди горожан росла день ото дня.

Нужно, подводя итоги учебного года, подумать над комплектованием сети партпросвещения на новый год. Необходимо при этом обратить внимание не только на подбор пропагандистов, а и на разнообразие форм политической учебы.

Мы живем в славное время борьбы за претворение в жизнь решений XXII съезда партии. Нужно сделать так, чтобы каждый житель нашего города знал величественные задачи, поставленные партией перед народом, и все силы вкладывал в их выполнение. Для этого у нас есть все возможности.

V Всесоюзному съезду ДОСААФ СССР

Центральный Комитет Коммунистической партии Советского Союза горячо приветствует делегатов Пятого Всесоюзного съезда и всех членов Добровольного общества содействия армии, авиации и флоту.

Пятый съезд ДОСААФ проходит в обстановке невиданного политического и трудового подъема советских людей, вызванного решениями XXII съезда партии и принятой им новой Программой КПСС. Под руководством Коммунистической партии советский народ решает великие задачи строительства коммунизма. В области внешней политики партия и Советское правительство твердо и последовательно проводят ленинский принцип мирного сосуществования государств с различным социальным строем, настойчиво борются за прочный мир, за всеобщее и полное разоружение под строгим международным контролем. Но империалистические круги Запада, прежде всего американский империализм, оказывают упорное сопротивление миролюбивым предложениям Советского Союза. Они продолжают наращивать свои вооруженные силы и вынашивают коварные планы нападения на Советский Союз и другие социалистические государства. Поэтому укрепление обороны СССР, мощи Советских Вооруженных Сил является важнейшей задачей всего советского народа.

В упрочении обороны страны партия отводит важную роль Всесоюзному добровольному обществу содействия армии, авиации и флоту, которое призвано воспитывать трудящихся, нашу молодежь в духе советского патриотизма и социалистического интернационализма, дружбы народов, высокой бдительности и постоянной готовности к активной защите интересов своей социалистической Отчизны.

Центральный Комитет КПСС высоко ценит заслуги Добровольного общества, объединяющего в своих рядах десятки миллионов советских тружеников, в военно-патриотическом воспитании трудящихся, активном содействии подготовке молодежи к службе в армии, развитии военно-прикладных и технических видов спорта. В кружках и клубах ДОСААФ получили подготовку и закалку многие прославленные авиаконструкторы и бесстрашные летчики, в рядах общества выросли отважные спортсмены, завоевавшие нашей Родине большое количество мировых авиационных рекордов.

Добровольное общество содействия армии, авиации и флоту и впредь должно активно пропагандировать среди населения героические традиции советского народа и его Вооруженных Сил, широко распространять военно-технические знания, обучать население мерам и способам защиты от современных средств массового поражения, оказывать помощь хозяйственным организациям в подготовке кадров технических специалистов.

Организациям ДОСААФ необходимо сосредоточить внимание на дальнейшем развитии авиационного, радио, автомобильного, мотоциклетного, водно-моторного, стрелкового и других военно-прикладных видов спорта, воспитывающих у нашей молодежи смелость, отвагу, физическую выносливость, любовь к труду, знаниям и технике. Дело чести спортсменов ДОСААФ — еще выше поднять славу советского спорта.

Нужно неустанно улучшать организаторскую работу, укреплять первичные организации и добиваться повышения их роли в решении стоящих перед обществом задач, всемерно развивать общественные начала в деятельности комитетов и клубов, инициативу и самодеятельность членов ДОСААФ.

Центральный Комитет КПСС выражает уверенность, что члены оборонного общества, при повседневной поддержке партийных, советских и профсоюзных организаций в содружестве с Ленинским комсомолом, поднимут свою работу на более высокий уровень и внесут новый вклад в дело дальнейшего укрепления обороноспособности нашей великой Родины.

Пусть ширится и крепнет деятельность Всесоюзного добровольного общества содействия армии, авиации и флоту!

Да здравствует наша могучая социалистическая Родина, уверенно идущая вперед, к коммунизму!

ЦЕНТРАЛЬНЫЙ КОМИТЕТ КОММУНИСТИЧЕСКОЙ ПАРТИИ СОВЕТСКОГО СОЮЗА

Повышать боевое могущество Родины!

22 мая в Большом Кремлевском дворце открылся Пятый Всесоюзный съезд Добровольного общества содействия армии, авиации и флоту.

Съезд открыл председатель Центрального комитета ДОСААФ СССР дважды Герой Советского Союза генерал армии Д. Д. Лелюшенко.

Собравшиеся с большим подъемом избрали почетный президиум съезда в составе Президиума ЦК КПСС во главе с товарищем Н. С. Хрущевым.

Секретарь ЦК КПСС тов. А. Н. Шелепин отласил приветствие съезду Центрального Комитета Коммунистической партии Советского Союза.

В работе съезда принимают участие министр обороны СССР Маршал Советского Союза Р. Я. Малиновский, Маршалы Советского Союза К. К. Рокоссовский, С. М. Буденный, адмирал флота С. Г. Горшков.

С ответным докладом о работе Центрального комитета ДОСААФ СССР и о задачах оборонного общества, вытекающих из решений XXII съезда КПСС, выступил Д. Д. Лелюшенко.

Криворожский „небоскреб“

КРИВОЙ РОГ. (ТАСС). Завершен важный этап работ на одной из крупнейших в Криворожском бассейне ударной новостройке — шахте имени Ленина. 23 мая здесь закончен монтаж металлоконструкций 100-метровой надшахтной башни — копра. На вершине его бригада Владимира Войченко установила красный вымпел.

★★★

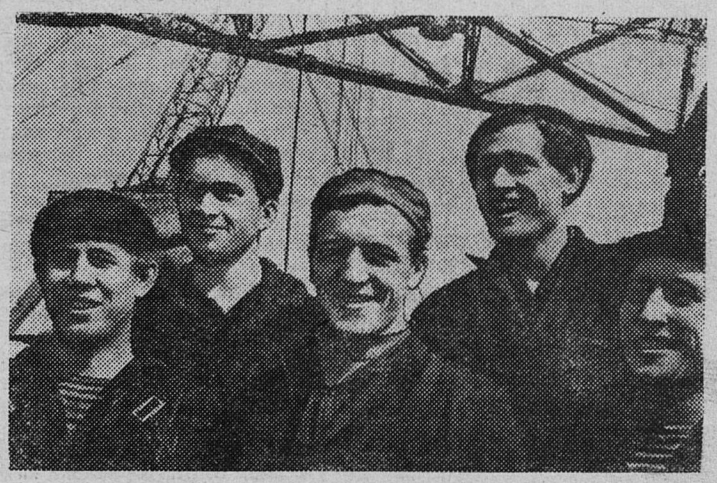

Петропавловск-Камчатский горком ВЛКСМ, подведя итоги соревнования в дни Ленинской трудовой вахты, присвоил имя Владимира Ильича Ленина бригаде судоремонтников-дизелистов Виктора Рогатина из мастерских Камчатского государственного морского пароходства.

НА СНИМКЕ: участники бригады имени В. И. Ленина — Виктор Рогатин (в центре), Александр Болгов, Юрий Максимов, Лев Игнатьев, Евгений Власов.

Фотохроника ТАСС

БЕРУТ ПРИМЕР С ПЕРЕДОВИКОВ

В комбинате «Стройдеталей» треста № 31 развернулась упорная борьба между бригадами и цехами за досрочное выполнение производственной программы четвертого года семилетки. В дни предмайского соревнования коллектив цеха сборного железобетона значительно улучшил свои трудовые показатели. Здесь внедрена новая технология по изготовлению пустотных настилов для жилищного строительства. Все это позволило шире использовать механизацию на трудоемких операциях.

На предприятии насчитывается много передовиков производства. К числу их следует отнести арматурщиков бригады т. Ворошко. Они ежемесячно перевыполняют нормы выработки. Не отстают в труде бригада арматурщиков тов. Семенова, звено бетонщиков т. Пушкина и другие. По ним равняются все остальные рабочие.

Коллектив комбината оказывает шефскую помощь полеводам и механизаторам совхоза «Аврора». Недавно слесари бригады т. Антипова изготовили четыре роторные бороны.

И. ТРУБИЦЫН.

ХИМИКИ БЕРУТ НОВЫЕ РУБЕЖИ

ВО ИМЯ ВЕЛИКОЙ ЦЕЛИ

На предприятиях комбината «Сланцы» с новой силой разгорается пламя социалистического соревнования за досрочное выполнение плана четвертого года семилетки. Замечательно трудятся во имя великой цели строительства коммунизма многие коллективы цехов.

С начала года коллектив цеха газбензина, носящий имя XXII съезда КПСС, работает с большим напряжением сил. Первые дни дело шло не особенно гладко: встречалось немало трудностей. Но теперь все они уже позади. План апреля цех выполнил успешно. Сверх задания дано Родине свыше 170 тонн бензина. В цехе растет высокая коммунистическая сознательность. Все работают хорошо. Но наиболее лучших показателей добились смены В. И. Пискуновой и А. Д. Морозовой. Отлично трудятся рабочие М. А. Евсеев, В. К. Махотина, С. Е. Васильева, А. А. Терентьев, В. А. Титов и другие.

Под руководством механика коммуниста А. В. Чернятьева в цехе широко развернуты рационализация и изобретательство, внесено и внедрено 6 предложений. Активными рационализаторами являются А. Н. Базулев, В. Э. Аукон, И. Н. Тимофеев.

За высокие показатели в труде коллективу цеха присуждено переходящее Красное знамя завкома профсоюза.

«Все силы на выполнение решений XXII съезда КПСС!» — такой лозунг висит на стене одного из зданий цеха сероочистки. Его содержание ярко отражает думы и настроения химиков. Работают они с большим трудовым и политическим подъемом.

План прошлого месяца выполнен на 107 процентов. Себестоимость выпускаемой продукции снижена против плановой на 20 рублей. В цехе развернута борьба за экономию пара, электроэнергии, химреагентов. Только за несколько месяцев сэкономлено более 10 тысяч рублей.

С большим воодушевлением работают здесь все труженики. Но среди лучших следует назвать имена Ивана Глазунова, Николая Горского, Валентина Янкевич, Лидии Сорокиной, Валентины Константиновой, Павла Львова.

Коллектив цеха борется за право называться цехом коммунистического труда и каждый день добивается новых трудовых побед.

П. БУШАГИН,
секретарь партийной организации цехов газбензина и сероочистки.

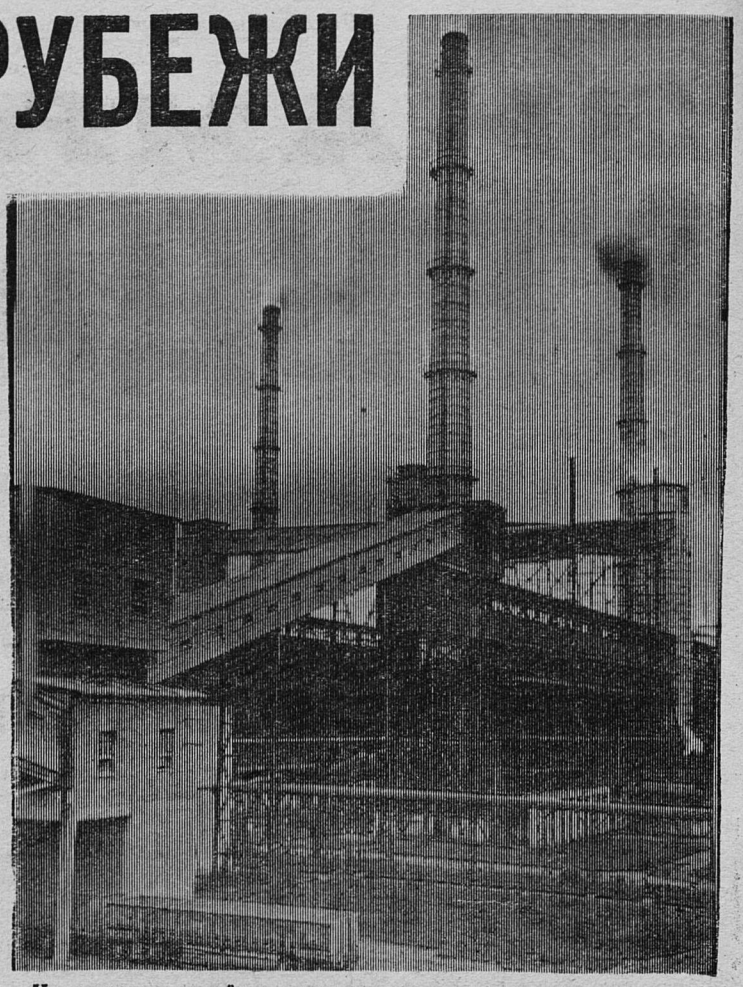

На снимке: печной цех газосланцевого завода.

За бездотационную работу

Сделать 1962 год годом бездотационной работы — это почетная, трудная, но выполнимая задача всего коллектива комбината.

Работать сегодня лучше, чем вчера, искать резервы экономии, использовать их, улучшать экономические показатели на каждом рабочем месте — к этому призывает нас Программа партии.

В борьбу за экономию и бережливую работу включились и трудящиеся компрессорного цеха. Предварительные расчеты показали, что нынче наш цех может работать лучше и сэкономить более 10 тысяч рублей государственных средств.

Через собрания, беседы, ежедневное подведение итогов, через школу технического прогресса и наглядную агитацию проводится разъяснительная и воспитательная работа так, чтобы эти обязательства не были забыты, чтобы трудящиеся цеха видели результаты своего труда. А итоги показывают, что если в 1960 году на перекачку и очистку 1.000 кубических метров бытового газа цех затрачивал 2 рубля 58 копеек и в 1961 году — 2 рубля 50 копеек, то за 4 месяца этого года на каждые 1.000 кубических метров газа было затрачено уже 2 рубля 43 копейки.

Устойчивой и высокой производительности компрессоров добились машинисты цеха. За 4 месяца они сэкономили 550 тысяч киловатт-часов электроэнергии.

Хороших результатов по экономии добились смены М. П. Ладынской (старший машинист Е. П. Васильев) и А. А. Авдеева (старший машинист Л. П. Краснов). Операторы цеха З. С. Степанова, А. Г. Лисицкая, В. Ф. Ильина, Л. И. Симагина со своими помощниками дали экономию пара в количестве 860 мгк.

За 4 месяца цех перекачал газа на 7 миллионов кубических метров больше прошлогоднего периода, а затраты на ремонт оборудования не увеличились. Заслуга в этом принадлежит ремонтным бригадам, возглавляемым А. В. Кузьминым и А. И. Судорженко.

Пример смен коммунистического труда М. П. Ладынской и В. П. Канительщиковой, их учеба заставляют задумываться и других товарищей. Как правило, культура производства выше, аварий, непредвиденных и ненужных остановок оборудования меньше у тех, кто больше учится. Успешно учатся и работают машинисты П. Т. Бобров, В. Г. Савин, В. И. Никитин, слесарь З. Т. Козырев, механик Ю. К. Потапов. Их примеру последовали еще 12 человек, подавших заявления в школы рабочей молодежи и заочный институт. Среди них — хорошие рабочие А. И. Судорженко, В. Н. Логинов, Г. А. Сидорова и другие.

Через год-два их учеба даст возможность нашему цеху работать еще производительнее, еще экономичнее.

В нашем цехе есть, конечно, и недостатки и в решении производственных вопросов, и в воспитании людей.

Опираясь на передовиков, мы стремимся изжить все плохое, мешающее двигаться вперед, и завоевать звание цеха высокой культуры.

Л. ФИНОГЕНОВ,
начальник компрессорного цеха.

К полной автоматизации и механизации

В Программе КПСС, принятой XXII съездом, говорится: «АВТОМАТИЗАЦИЯ И КОМПЛЕКСНАЯ МЕХАНИЗАЦИЯ СЛУЖАТ МАТЕРИАЛЬНОЙ ОСНОВОЙ ДЛЯ ПОСТЕПЕННОГО ПЕРЕРАСТАНИЯ СОЦИАЛИСТИЧЕСКОГО ТРУДА В ТРУД КОММУНИСТИЧЕСКИЙ».

В цехах газосланцевого завода комбината сделано немало по механизации и автоматизации трудоемких процессов и сокращению неквалифицированного физического труда. Так, в газогенераторной станции автоматизирован наиболее трудоемкий процесс — загрузка сланца в газогенераторы, решена проблема с использованием фусов и увеличением на этой основе выхода смолы, освоено водяное орошение барильетов и аппаратов тейзена, а также выполнен ряд других мероприятий. Все это не только облегчает труд, но и способствует повышению общей культуры производства, дает основу для движения вперед к коммунистическому труду.

Хорошо поработал по внедрению в производство новой техники также и коллектив печного цеха. Здесь смонтированы центральный пульт управления технологическим процессом, дистанционное управление транспортерами золоудаления, устройство для механизированной загрузки бункеров загрузочных вагонов, освоены две батареи камерных высокотемпературных печей со свободно скользящими обогревательными простенками. В результате проведения указанных мероприятий количество рабочих за четыре года уменьшилось на 30 человек.

В ногу с ведущими цехами идут и остальные технологические цехи завода. В цехе улавливания газбензина, например, смонтировано дистанционное управление задвижкой подмешивания генераторного газа к камерному, включены в работу и освоены электрофильтры после бензиновых скрубберов, установлен электрический привод на задвижке перед электрофильтрами.

Серьезную роль в экономике завода играет цех по выработке дубителя из фенолов, извлекаемых из сточных вод газогенераторной станции и печного цеха. Здесь механизирована подача в реакторы сульфита натрия путем растворения его в формалине на складе, механизированы погрузка дубителя в железнодорожные вагоны и ряд других трудоемких процессов.

Нынче на газогенераторной станции будет смонтирована автоматическая смазка подшипников приводов газогенераторов, а также подача фусов на газогенераторы второй очереди.

В печном цехе будут переложены две батареи камерных печей на динас, что повысит производительность труда на 18—20 процентов. Кроме того, проектная организация разрабатывает конструкцию телеуправляемого загрузочного вагона.

В цехе улавливания газбензина и цехе дубителей в течение этого года будут закончены монтажные работы по комплексной механизации технологических процессов цехов.

Полная автоматизация и механизация всех основных и подсобных цехов завода будет осуществляться до 1970 года и даст экономию народному хозяйству, превышающую миллион рублей в год. Развитие новой техники будет использовано для улучшения и облегчения условий труда советского человека.

В. ХМЕЛЬНИКОВ.

РЕЗЕРВЫ ПРОИЗВОДСТВА — В ДЕЙСТВИИ

В цехах газосланцевого завода комбината «Сланцы» рационализаторское движение растет и ширится с каждым годом. Если в 1960 году было внедрено в производство 492 рационализаторских предложения с годовой экономией 348 тысяч рублей, то в 1961 году было внедрено уже 571 предложение с годовой экономией 1,04 миллиона рублей, а за 4 месяца этого года число внедренных рацпредложений уже составляет 280, а экономия — 1,9 миллиона рублей. В том, что завод с июля прошлого года вышел на бездотационную работу, большая заслуга наших рационализаторов.

Немало ценных предложений, дающих большую экономию, внедрено в производство уже и нынче.

В печном цехе заслуживает внимания изобретение творческой бригады в составе А. С. Ефремовой, К. В. Вакулова, А. К. Михеенко, В. И. Шувалова и Л. Л. Сянито — «Камерная высокотемпературная печь непрерывного действия для получения бытового газа из сланцев». Экономия от внедрения изобретения составила 1,4 миллиона рублей. Бригада награждена Почетной грамотой Ленинградского совнархоза.

В этом же цехе нашло применение рацпредложение механика цеха Н. И. Краснова, мастера А. Ф. Каева и конструктора Таллинского машиностроительного завода В. М. Прии по реконструкции экстракторов «КС». В результате будет сэкономлено 23,1 тысячи рублей в течение года.

Ценное предложение «Поворотные течки на золоудалении» внесла творческая бригада в составе сварщика печного цеха В. В. Ерофеева, слесаря И. И. Игнатьева и механиков ГГС В. Г. Осипова и А. И. Егорова. Они предложили течки старой конструкции квадратного сечения с двумя рукавами, по которым зола поступала в зольный тракт, заменить течками круглого сечения с одним рукавом. Такая конструкция позволит механизировать поворот течки. Предложение внедрено в печном цехе и на газогенераторной станции и дает годовую экономию 18,5 тысячи рублей. Творческая бригада также награждена Почетной грамотой Ленсовнархоза.

Одним из активных рационализаторов на заводе является В. П. Васильков. Сейчас он руководит цехом канатных дорог, а ранее работал мастером печного цеха и внес много ценных предложений один и в содружестве с другими рационализаторами. Наиболее ценным является предложение по реконструкции пересыпов на сланцеподаче. Экономия от внедрения этого предложения составила 33,2 тысячи рублей в год. Рационализаторская деятельность В. П. Василькова отмечена Ленсовнархозом. Он награжден Почетной грамотой.

Большую работу по увеличению концентрации фенолов в подсмольных водах проделали рационализаторы газогенераторной станции. Предложение М. М. Барщевского, А. С. Синельникова, Э. С. Безмозгина, Л. С. Заглодина, В. И. Шувалова, Б. Я. Зубарева, А. Б. Тевелева, А. Я. Шкуратова и М. С. Агрон, направленное на решение этой задачи, дает экономию 281,3 тысячи рублей в год.

В этом же цехе скоро будет полностью решена проблема использования фусов, которые являются отходами производства и в течение многих лет вывозились в отвал, загрязняя территорию и водоемы. Рационализаторы М. С. Агрон, В. В. Панин, А. Я. Шкуратов, Б. А. Канительщиков и А. И. Егоров нашли способ подачи фусов в газогенераторы для их переработки.

Неутомимые искатели всего нового, более совершенного есть в каждом цехе завода. Слесарь газогенераторной станции Ю. К. Гвоздев один и в содружестве с другими рационализаторами внес 8 предложений, слесарь цеха канатных дорог П. А. Веселов — 6 предложений, электросварщик битумного цеха В. А. Фомин — 4 рацпредложения, слесарь цеха КИП и автоматизации А. М. Васильев один и в творческом содружестве — 4 рацпредложения.

Для еще большего развития рационализаторского движения между цехами широко развернуто социалистическое соревнование. Ежемесячно на заседании заводского комитета профсоюза подводятся итоги этого соревнования и лучшим цехам присуждаются премии.

По итогам социалистического соревнования в области рационализации за апрель первая премия среди основных цехов присуждена печному цеху. Среди вспомогательных цехов вторая премия присуждена ремонтно-механическому цеху и третья — цеху КИП и автоматизации.

Техническое новаторство является колоссальным резервом производства. Долг каждого рационализатора — внести свой вклад в дело создания материально-технической базы коммунизма.

Р. КЕКИНА,
инженер технического отдела.

Из редакционной почты

г. Сланцы
Улица Банковская,
дом № 3

Редакция газеты
„ЗНАМЯ ТРУДА“

Ценный почин подхвачен

В конце 1961 года коллективы нескольких жилищно-эксплуатационных контор Ленинградского района города Москвы, их общественные организации и домовые комитеты выступили инициаторами нового патриотического почина за улучшение эксплуатации и обеспечение лучшей сохранности жилых домов.

— Мы, сланцевчане, так же, как и москвичи, хотим принять участие в этом хорошем деле, — заявили рабочие ремонтной группы домоуправления № 2. — Будем бороться за чистоту и уют в домах.

Рабочие обязались затрачивать ежемесячно, в свободное от работы время, по 3—4 часа на ремонт жилого фонда и зданий соцкультбыта. В круг обязанностей общественных ремонтных дружин входят профилактический осмотр чердаков, освобождение их от ненужного хлама, мелкий ремонт и остекление слуховых окон, ремонт входных дверей, заборов, поребриков, крыш, штукатурки, побелка фасадов, устройство переходных мостиков, ремонт дорог и тротуаров, оборудование детских площадок, благоустройство дворовых территорий и многое другое.

В ремонтной дружине изъявили желание работать следующие товарищи: печники И. А. Михайлов и Н. А. Дроздов, маляр Н. Г. Павлова, штукатуры Л. А. Шмелева, Л. Я. Куликова, плотники П. А. Чирик, С. Ф. Чураков и А. М. Сергеев, рабочий А. В. Зыбин, навалоотбойщик шахты имени С. М. Кирова П. А. Кулаков.

Запись желающих принять участие в работе дружин продолжается.

В это движение могут включаться не только рабочие тех или иных специальностей. Внести свой вклад могут также и учителя, врачи путем чтения лекций, ценных советов.

Партийным, профсоюзным и комсомольским организациям на предприятиях нашего города надо провести разъяснительную работу о важности создания общественных ремонтных дружин при домоуправлениях. Особенно активно должны откликнуться на этот почин комсомольцы и молодежь нашего города.

Г. ГУСЕВА,
инженер домоуправления № 2 ЖКО комбината «Сланцы».

ИМ НУЖНА ПОМОЩЬ

В Сланцевском Доме пионеров есть кружок авиамоделизма. В свое время школьники проявляли к нему большой интерес. Занятия в этом кружке развивают у ребят творчество, инициативу, смекалку. Вот почему они тянутся к ним. В ноябре прошлого года юные авиамоделисты смогли уже организовать выставку своих работ. На ней были представлены 15 лучших моделей.

Но все это в прошлом. В настоящее время многие пионеры покинули кружок. Причина в том, что нет необходимого материала для создания моделей. Руководитель кружка принимает все меры к тому, чтобы он не распался, но, к сожалению, этого недостаточно. Из 32 ребят в кружке осталось всего 17. Нельзя допустить, чтобы интересные, увлекательные занятия прекратились.

В. РУМЯНЦЕВ.

ВОСКРЕСНЫЙ ДЕНЬ БЫЛ ИСПОРЧЕН

20 мая в филиале Дворца культуры демонстрировалась кинокартина «Балтийское небо». Желающих посмотреть ее было много. И это не удивительно: воскресный день, да и фильм хороший. До половины сеанса все шло хорошо. А затем пропал звук. Киномеханик, вместо того чтобы быстрее выяснить причину и устранить ее, устроил перебранку со зрителями. Ждать, когда начнется продолжение фильма, пришлось около получаса. И, конечно, многие ушли из зала.

Воскресный день был испорчен. Отрицательно сказалось на настроение зрителей и то, что ни в самом помещении филиала, ни поблизости от него не было продажи прохладительных напитков, газированной воды.

В. УХАНОВ,
рабочий шахты № 1.

БЕСПОКОЙНЫЙ ХАРАКТЕР

У Екатерины Григорьевны Боцаревой профессия самая что ни на есть скромная — дворник. Другой, может быть, и скажет: «Подумаешь, работа— подмести улицу или двор». Но такое мнение неправильное. Екатерина Григорьевна встает раньше всех и принимается за работу. И если мы вышли на улицу и видим вокруг себя чистоту, то этим обязаны только ей. У Екатерины Григорьевны очень беспокойный характер. Не пройдет и дня, чтобы она не побывала на своем участке, даже в воскресный день, когда ей по праву положен отдых.

По характеру Екатерина Григорьевна добрая, приветливая женщина. Но и она иногда может сердиться. Это бывает тогда, когда люди не уважают ее труд, не поддерживают чистоту и порядок. Если она увидела, что кто-то бросил во дворе окурок или бумажку от мороженого, обязательно постыдит. И правильно делает. Чем больше мы будем говорить о чистоте, тем меньше у нас будет людей, не желающих поддерживать ее.

В. БОГДАНОВ,
член домового комитета домоуправления № 6.

ОТ ВСЕГО СЕРДЦА—СПАСИБО

Недавно нашу семью постигло тяжелое горе: умер мой муж Егор Туманов — рабочий ходвора газосланцевого завода комбината «Сланцы». Но в этом горе мы не остались одинокими. Уж так всегда случается в Советской стране, что рядом встанут наши замечательные люди, чтобы с готовностью разделить постигшее несчастье и помочь.

Большое горячее участие и на этот раз приняли товарищи мужа по работе — начальник ходвора газосланцевого завода Ольга Сокуренко и весь рабочий коллектив. Мы были до слез тронуты оказанным нам вниманием, чуткостью. Получили материальную помощь, услышали слова настоящего сердечного сочувствия.

Хочется нам через газету «Знамя труда» от всего сердца сказать душевное спасибо всему коллективу ходвора за настоящее человеческое тепло, за искренние слова сочувствия, за большую помощь.

Семья ТУМАНОВЫХ.

Во дворах должен быть порядок

Если пройти по дворам некоторых домов, можно увидеть очень неприглядную картину. Вместо цветочных клумб, газонов «украшением» дворов служат мусорные ящики, переполненные нечистотами. Очистка их, как правило, производится нерегулярно. Работники ЖКО (а это они должны заботиться о своевременной очистке мусорных ящиков) обвиняют начальника автопарка т. Запутряева, который не выделяет нужного количества автомашин. Руководители не могут договориться, а от этого страдает общее дело.

На днях проходило собрание домовых комитетов ЖКО. Активисты-общественники снова вернулись к этому вопросу. Многие из них высказали предложение сократить число мусорных ящиков, оставив один на 2—3 дома. Кое-кто предложил перенять порядок, установленный ленинградскими коммунальщиками, — освободить дворы от «украшающих» их сооружений, а мусор вывозить специальными машинами. Предложения внесены. Дело за работниками коммунального отдела. Какой вариант будет больше подходить в условиях нашего города, им виднее. Для трудящихся же ясно одно — надо навести порядок и чистоту во дворах. Мы хотим видеть в своем городе образцовый порядок.

В. АЛЕКСАНДРОВ.

С ПЕСНЕЙ ЛУЧШЕ ЖИВЕТСЯ...

Минувшее воскресенье надолго останется в памяти у сланцевчан. В этот солнечный день во Дворце культуры комбината «Сланцы» состоялся кустовой смотр художественной самодеятельности Сланцевского и Кингисеппского районов, посвященный четвертому Ленинградскому фестивалю молодежи.

10 часов утра. В большом зрительном зале Дворца культуры собрались по-праздничному одетые горняки, химики, строители, ветераны труда, учителя, медицинские работники, старшеклассники, чтобы ознакомиться с достижениями коллективов художественной самодеятельности городских и сельских клубов.

Первыми выступили на сцене Дворца культуры участники коллектива художественной самодеятельности Выскатского сельского клуба. Зрители тепло встретили выступление хорового коллектива. Шофер совхоза «Родина» М. Васильев прочитал стихотворение «Как один совхоз без толку занимался травополкой». Хорошо исполнила песню из кинофильма «Ссора в Лукашах» телятница Г. Петухова. Работницы совхоза З. Михайлова и Л. Никандрова слаженно пропели «Уральские частушки». На этот раз Выскатский сельский клуб выступил на кустовом смотре с разнообразной концертной программой.

Наибольшая удача среди остальных участников самодеятельности Большепольского районного Дома культуры выпала на долю В. Гаврилова. Он очень лирично исполнил песню «Перед дальней дорогой».

С большой концертной программой выступил на смотре коллектив художественной самодеятельности Осьминского районного Дома культуры. Сланцевчане с удовольствием прослушали выступление вокальной группы хора, посмотрели танцевальные номера в исполнении молодых полеводов, животноводов и механизаторов. Особенно удачно были исполнены песни «Гармонь певучая», «Пропел гудок заводской», «Я люблю тебя, жизнь» и другие.

Но не все сельские коллективы художественной самодеятельности смогли принять участие в кустовом смотре. Так, руководители совхоза «Партизан» (директор т. Горшанов, секретарь партийной организации т. Артемьев, председатель рабочкома т. Шальнев) почему-то не отпустили в Сланцы ни одного человека из Сватковского клуба, который является одним из самых многочисленных по числу участников самодеятельности в сельской местности района. Так же бездушно отнеслись и руководители пятого отделения совхоза «Родина», которые не обеспечили явку на смотр коллектива художественной самодеятельности Монастырского сельского клуба.

Сланцевчане тепло встретили выступления коллективов художественной самодеятельности Кингисеппского района. Наши гости свой концерт начали с песни о городе Кингисеппе, которую исполнил хоровой коллектив Кингисеппского районного Дома культуры. У кингисеппцев была разнообразная концертная программа. Очень удачными были отдельные музыкальные номера. Но в целом наши соседи выступили ниже своих возможностей. Особенно были малочисленны по своему составу коллективы сельских клубов Кингисеппского района.

Около трех часов длился концерт коллектива самодеятельности Дворца культуры комбината «Сланцы». Собравшиеся в зале дружно аплодировали участникам ансамбля, который исполнил песню «Живи, наша Родина». Приятно было слушать выступления солистов А. Адуевского, Б. Ларионова, В. Ивановой, Е. Шпаковой и других молодых исполнителей. По своей многочисленности коллектив самодеятельности Дворца культуры самый большой в нашем городе. В его работе принимают активное участие люди различных возрастов и профессий.

Хороших результатов достиг коллектив художественной самодеятельности клуба горняков. На проводимом смотре удачно выступили хор и танцевальная группа.

Проведенный смотр показал, что в Сланцах, сельских клубах района значительно выросли по численности коллективы художественной самодеятельности и повысили свое творческое мастерство.

И. ГРИГОРЬЕВ.

По следам наших выступлений

На улице Ленина в плохом состоянии находится проезжая часть дороги. Об этом сообщалось в письме Андреевой, помещенном в газете «Знамя труда» за 11 мая.

Вот что ответил по поводу этого письма заведующий городским отделом коммунального хозяйства т. Красницкий: «Для ремонта асфальтового покрытия дорог в городе при жилищно-коммунальном отделе комбината «Сланцы» организована специальная бригада, которая уже приступила к работам».

★

В № 8 газеты «Знамя труда» было напечатано письмо О. Ивановой. В нем рассказывалось о том, что возле водоразборной колонки на улице Жуковского устроен моечный пункт.

Из горкомхоза сообщили редакции, что факты, указанные в письме, правильны. За нарушение правил благоустройства и санитарного состояния улицы Жуковского начальник АТК № 24 т. Запутряев строго предупрежден.

★

«Этого не должно быть»

В письме под таким заголовком, опубликованном в газете «Знамя труда», рассказывалось о том, что продавец керосинного ларька Максимов грубо обращается с покупателями, нарушает правила торговли.

Как сообщили из горсмешторга, факты, изложенные в письме, имели место. Поступки Максимова обсуждались коллективом. Поставлен вопрос о дальнейшем пребывании его на работе.

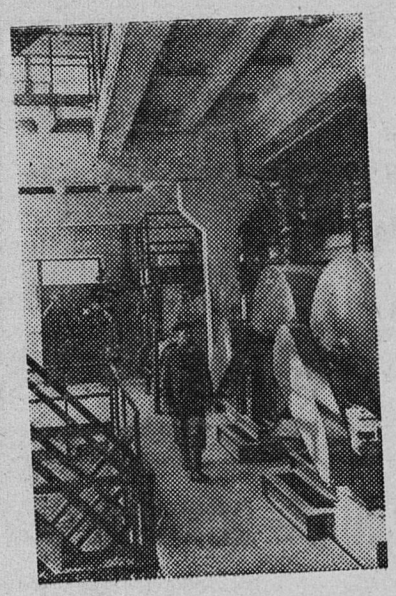

★

Луганская область. В опорно-показательном хозяйстве — совхозе «Лисичанский» Лисичанского района вступил в строй один из крупнейших в области свиноотокормочный цех, в котором за год будет откормлено свыше 20 тысяч свиней.

На снимке: в кормоприготовительном отделении нового свиноотокормочного цеха совхоза «Лисичанский».

Фотохроника ТАСС

★

ЛЕКЦИЯ-КОНЦЕРТ

Перед началом рабочего дня красный уголок газогенераторной станции газосланцевого завода был заполнен до отказа. Сюда пришли рабочие, инженерно-технические работники, чтобы послушать интересную лекцию-концерт «За ушко да на солнышко», которая так называлась.

На сцене появились двое мужчин — это артисты, члены областного Общества по распространению политических и научных знаний А. А. Федоров и Л. Н. Ластовка. В своих стихах, баснях, шутке, прозе они высмеивали тунеядцев, стиляг, бюрократов, взяточников. Каждое их выступление сопровождалось громом аплодисментов.

Лекция-концерт прошла с большим успехом. Рабочие остались довольны выступлениями А. Федорова и Л. Ластовка и пожелали им новых творческих успехов.

В. ВАЛЕНТИНОВ.

Было пять, осталась одна

В газете часто сообщается о результатах встреч нашей футбольной команды «Труд» в розыгрыше на кубок области. Но, вероятно, наших любителей футбола интересует, как выступают в розыгрыше и другие команды.

Команда газосланцевого завода в повторной встрече проиграла футболистам механического завода г. Гатчина со счетом 0:4. Футболисты команды «Кировец» не смогли оказать необходимого сопротивления команде «Авангард» из г. Выборга и, потерпев поражение со счетом 0:5, выбыли из розыгрыша. Потерпели поражение и футболисты команды шахты № 2, выступавшие в г. Тихвине. Они проиграли местной команде «Спартак» со счетом 2:4.

В итоге по области только после двух календарных дней борьбы на кубок из розыгрыша выбыло 17 команд, в том числе четыре команды нашего города. Выбыли из розыгрыша и футболисты «ВАЗ» г. Волхова. Они проиграли в Бокситогорске команде «Металлург». Сильная команда «СКА» г. Выборга на своем поле проиграла команде «Рубин» г. Петродворец.

* * *

27 мая нашей команде «Труд» предстоит серьезное испытание в г. Бокситогорске в четвертьфинальном матче на кубок области.

Н. РАВИН.

На международные темы

ИГРА С ОГНЕМ

ДНЕМ 15 мая 1962 года жители столицы Таиланда—Бангкока с тревогой всматривались в синеющие дали неба, откуда нарастал гул реактивных двигателей. Военные самолеты с опознавательными знаками США один за другим приземлялись на окрестных аэродромах. Через сутки в гавани военно-морской базы Бангкока бросил якорь конвойный авианосец «Вэлли Фордж», доставивший в Таиланд первую партию солдат американской морской пехоты. Корабли 7-го флота США концентрируются у западных берегов Индокитая. Началось осуществление вооруженной агрессии против свободолюбивого народа Лаоса.

События в этой небольшой стране вот уже несколько лет волнуют мировую общественность. Как известно, год назад миролюбивые силы добились прекращения военных действий в Лаосе. Тогда же были выработаны директивы, предусматривающие создание правительства национального единства. Участники прошлогоднего совещания в Женеве обязались уважать суверенитет, независимость, нейтралитет, единство и территориальную целостность Лаоса.

Патриотические силы страны, законное правительство Суванна Фумы в своем стремлении осуществить достигнутую договоренность натолкнулись на упорное сопротивление и прямые провокации со стороны реакционной клики Бун Ума и Фуми Носавана. Достаточно сказать, что за год, прошедший с момента заключения перемирия, мятежники 88 раз вторгались в районы, контролируемые войсками королевского правительства Патет-Лао. В начале мая этого года они предприняли широкие наступательные операции на важный центр Северного Лаоса Нам-Та, но были разгромлены патриотическими силами и в панике бежали через таиландско-лаосскую границу. Разгром мятежников вызвал шквал клеветнических измышлений о фактах якобы нарушения перемирия со стороны сил законного правительства и Патет-Лао, о коммунистической угрозе Лаосу и даже Таиланду. Но смехотворность этих утверждений очевидна даже для американского агентства Ассошиэйтед Пресс. Оно вынуждено было признать, что патриотические силы неоднократно предупреждали мятежников и американские власти об опасности подобных провокаций.

Несмотря на столь очевидные факты, клика Бун Ума—Фуми Носавана использует последние события для разжигания гражданской войны, а американские покровители мятежников начали прямую вооруженную агрессию против Лаоса.

Как сейчас стало известно, правительство США длительное время готовило вмешательство в дела Лаоса, оказывая давление на своих партнеров по СЕАТО, чтобы, как об этом заявляют в Вашингтоне, устранить «некоторый элемент односторонности» в своих действиях. Короче говоря, США хотят, прикрывшись эмблемой СЕАТО, развернуть широкую военную интервенцию и вовлечь в эту авантюру своих союзников. В известной мере это им удалось. Таиланд уже предоставил свою территорию и вооруженные силы в распоряжение агрессоров. На призыв Вашингтона откликнулись и другие члены агрессивных блоков, кроме Канады, которая, как заявил премьер-министр Диффенбейкер, не пошлет свои войска в Таиланд.

Приказ о применении «сильных мер» был отдан президентом Кеннеди после совещания высших политических и военных руководителей США в то время, когда по вопросу о мирном урегулировании лаосской проблемы шли консультации между послом СССР в Соединенных Штатах А. Ф. Добрыниным и государственным секретарем Д. Раском. Больше того, всему миру известно, что во время встреч Н. С. Хрущева и Кеннеди в Вене было выработано соглашение о создании в Лаосе единого коалиционного правительства, способного восстановить мир и порядок на территории этой страны. Теперь все видят, чего стоят слова и что означают дела ответственных деятелей США.

Оправдывая интервенцию в Лаосе, президент Кеннеди заявляет о «необходимости быстро выполнить обязательства» по отношению к пакту СЕАТО, об «обороне» и о «защите».

Спрашивается, когда и кому угрожало самое маленькое на территории Индокитая государство с населением в 2,5—3 миллиона человек? Ответ может быть только один: империалисты США упорно не хотят мирного объединения Лаоса, свободного и процветающего развития страны. Лаос им нужен как еще один плацдарм для борьбы с растущим национально-освободительным движением в Юго-Восточной Азии.

Позиция Советского правительства по Лаосу ясна. Ее еще раз изложил Н. С. Хрущев в своей речи в Болгарии 18 мая. «Советское правительство, — сказал он, — по-прежнему считает, что самым разумным было бы придерживаться уже согласованного пути решения лаосского вопроса, то есть создания коалиционного правительства во главе с принцем Суванна Фумой».

Лучшим выходом из создавшегося положения был бы немедленный отвод американских войск из стран Индокитая, предоставление народам Лаоса свободы самим решать внутренние проблемы в деле создания независимого, единого, миролюбивого государства. Только такой путь сможет укрепить безопасность в Юго-Восточной Азии. Над этим стоит задуматься американцам, затеявшим сейчас игру с огнем на пороховой бочке.

А. МУХЛИНОВ.

ИТОГИ одного санитарного рейда

В марте нынешнего года во Дворце культуры комбината «Сланцы» состоялась встреча квартиросъемщиков и членов санитарного совета. Она была посвящена вопросу, как лучше организовать борьбу за чистоту и порядок во дворах, в квартирах. С тех пор прошло немного времени, а сдвиги уже заметны. Особенно большую работу проводят санитарные уполномоченные. С благодарностью отзываются квартиросъемщики о таких сануполномоченных, как Е. С. Егорова (она же заместитель председателя совета), Е. И. Ефимова, Т. И. Фролова, Т. И. Петраченко, К. Я. Петрова, А. И. Беляева, А. С. Дмитриева.

Большую работу провели по благоустройству дворов квартиросъемщики домов №№ 3, 5, 7 по улице Чайковского. Они же очень ревностно следят за чистотой в квартирах, в местах общего пользования, на лестничных клетках. И стоит ли удивляться, что здесь всегда чистота и порядок. А ведь в домах нет газовой сети, нет ванных комнат.

Участвуют в работах по благоустройству и жильцы дома № 23 по улице Дзержинского, дома № 38 по улице Ломоносова. А вот про квартиросъемщиков домов №№ 2, 4, 10, 12, 14 по улице Маяковского этого не скажешь. В антисанитарном состоянии находятся лестничные клетки в доме № 6 по улице Маяковского, в доме № 29 по улице Свердлова. Среди жильцов дома № 29 есть такие, кто не желает помогать бороться с беспорядками, сам способствует им. В их числе и дворник этого дома Кассина. Она держит в подъезде всякий ненужный хлам, в то время как сама призвана следить за порядком. Как показал недавно проведенный рейд, в некоторых квартирах грязно. Особенно это касается жильцов квартир №№ 1, 10, 18, расположенных в домах №№ 2, 11 и 4 по улице Маяковского, квартиры № 6 дома № 42 по улице Ломоносова. В доме № 38, квартира № 2, по улице Ломоносова проживают три семьи. Конечно, поддерживать чистоту здесь труднее, чем там, где живет один квартиросъемщик. Однако при согласии жильцов это вполне можно делать.

Кроме населения, немаловажную роль в благоустройстве, в наведении чистоты и порядка в городе должны играть работники жилищно-коммунального отдела. К сожалению, они сделали пока очень мало в этом направлении. Ведь только с их помощью можно привезти землю для цветочных клумб, которая необходима к домам №№ 4, 10 и 11 по улице Маяковского, № 42 по улице Ломоносова, выкачать воду из подвала дома № 2-а по ул. Маяковского. В доме № 11 по этой же улице необходим ремонт крыши, в квартирах №№ 1 и 2 дома № 5 по улице Чайковского требуют ремонта санузлы. В ряде квартир необходим косметический ремонт мест общего пользования. Но ЖКО на заявления жильцов реагирует плохо.

Подводя итоги проведенного рейда и сравнивая его с предыдущими, следует отметить, что население, проживающее на нашем участке, стало активнее участвовать в работах по благоустройству, больше уделяет внимания вопросам наведения чистоты и порядка.

А. КУПРИЯНОВА,
председатель участкового санитарного совета.

ТЕЛЕВИДЕНИЕ

ПРОГРАММА ПЕРЕДАЧ ТАЛЛИНСКОЙ СТУДИИ

ПЯТНИЦА, 25 МАЯ

18.10 — Программа передач. **18.15** — Теленовости (из Москвы). **18.30** — Для дошкольников и младших школьников: «Навстречу празднику песни» (песни детских хоров). **18.55** — Объявления. **19.00** — Киножурнал «Новости сельского хозяйства». **19.20** — Назым Хикмет и Вера Тулякова — «Два упрямца». Постановка Таллинского государственного академического театра драмы имени В. Кингисеппа. **22.05** — «Актуальная камера». **22.25** — Научно-популярный фильм. **22.55** — Теленовости (из Москвы).

II ПРОГРАММА. Трансляция из Москвы.

СУББОТА, 26 МАЯ

15.55 — Программа передач. **16.00** — Соревнования на первенство ЭССР по мотоциклетному спорту. Трансляция с кольцевой трассы Козе-Пирита. **19.25** — Эстрадное представление «Ревю в стране богов». **20.25** — «Актуальная камера». **20.40** — Художественный фильм. **22.30** — Теленовости (из Москвы).

II ПРОГРАММА. Трансляция из Москвы.

Редактор И. А. АВДЕЕВ

К СВЕДЕНИЮ ГРАЖДАН!

В Больших Лучках (улица Ломоносова, дом № 69) **открыта мастерская** по ремонту часов всех систем с гарантией, арифмометров, пишущих и счетно-вычислительных машин. **Работают художественная фотография и специализированная женская парикмахерская.**

ВСЕМ ВЕЛОСИПЕДИСТАМ!

В соответствии с решением исполкома Леноблсовета от 14 февраля 1962 года № 90, всем велосипедистам и мопедистам пройти технический минимум по правилам движения транспорта до 1 июля 1962 года при автошколе.

ГРАЖДАНЕ, ИМЕЮЩИЕ в личном пользовании автомобили и мотоциклы, приглашаются 28 мая в горкомхоз к 16 часам 30 минутам для решения вопроса о строительстве индивидуальных гаражей в районе Лучек и Сланцев.

К СВЕДЕНИЮ ПОКУПАТЕЛЕЙ!

С 26 по 30 мая раймаг Сланцевского райпотребсоюза **проводит выставку-продажу** летней верхней одежды; в широком ассортименте обувь, галантерея, трикотаж; в большом выборе ткани.

По желанию покупателей будет производиться раскрой и наметка различных фасонов. **Посетите выставку!**

АДРЕС РЕДАКЦИИ: гор. Сланцы, ул. Банковская, дом № 3. ТЕЛЕФОНЫ: редактора — 2320, зам. редактора и общий отдел — 2323, директора типографии—2314

Сланцевская типография Ленинградской области — Газета выходит 3 раза в неделю. — Зак. 892. Тираж 3.000 2