Пролетарии всех стран, соединяйтесь!

ЗНАМЯ ТРУДА

ОРГАН СЛАНЦЕВСКОГО ГОРКОМА КПСС
И ГОРОДСКОГО СОВЕТА ДЕПУТАТОВ ТРУДЯЩИХСЯ

Год издания 19-й

№ 21 (3371)
ВОСКРЕСЕНЬЕ
10
ИЮНЯ
1962 год

Цена 2 коп.

★★★

Совещание представителей коммунистических и рабочих партий стран — участниц Совета Экономической Взаимопомощи завершило свою работу

Центральный Комитет КПСС и Совет Министров Союза ССР 7 июня в Кремле дали обед в честь представителей коммунистических и рабочих партий, участвующих в совещании по вопросам экономического сотрудничества стран — членов Совета Экономической Взаимопомощи.

ВОСКРЕСНЫЙ НОМЕР

ЭТО БЫЛО в минувшую неделю

Хорошее начало

Успешно выполнив производственный план мая по добыче сланца, коллектив шахты № 1 не снижает темпов в труде и в июне. За 7 дней этого месяца горняки выдали на-гора 1.175 тонн сланца сверх плана.

Среди горнодобычных участков за прошлую неделю впереди шел коллектив третьего участка (начальник Н. В. Петров). Им добыто сверх задания 495 тонн сланца. Лучших результатов здесь добились бригады горнорабочих очистных забоев П. Васильева, В. Сорокина, А. Рачкова, В. Ильина. Каждая из них за неделю добыла по 70—200 тонн сверхпланового сланца.

Хорошо трудятся в эти дни горняки первого участка (начальник П. С. Копосов). Они добыли сверх задания более 230 тонн сланца.

Впереди соревнующихся на первом участке идут бригады горнорабочих очистных забоев М. Мамаева, И. Смирнова, М. Степанова. На счету у каждого из этих коллективов десятки тонн сланца, добытого сверх задания.

Неплохо начали шестой месяц четвертого года семилетки горняки первой шахты. Теперь нужно суметь закрепить достигнутые успехи с тем, чтобы полугодовой план по добыче сланца был завершен успешно.

Идут экзамены

«Тише, идут экзамены!» — такие слова можно сейчас увидеть в средних школах и школах рабочей молодежи. Экзамен на аттестат зрелости сдают десятиклассники, которые учатся без отрыва от производства.

В школе рабочей молодежи № 1 уже сданы экзамены по русскому языку, алгебре, геометрии и химии. Большинство юношей и девушек — рабочие шахты имени С. М. Кирова, центральных электромеханических мастерских, шахты № 1, мебельной фабрики — по этим предметам получило оценки «четыре» и «пять».

Особенно успешно сдают экзамены десятиклассники Галина Апушкина, Федор Кириллов, Галина Данилова, Август Шишковец, Светлана Забивалова, Валентина Андреева и другие. В их экзаменационных листах стоят только пятерки.

Киносъемки в нашем городе

ВОТ УЖЕ НЕСКОЛЬКО ДНЕЙ ПОДРЯД В НАШЕМ ГОРОДЕ И РАЙОНЕ РАБОТАЕТ БРИГАДА ЛЕНИНГРАДСКОЙ КИНОХРОНИКИ. РУКОВОДИТ БРИГАДОЙ КИНООПЕРАТОР В. Е. ВАЛДАЙЦЕВ.

6 И 7 ИЮНЯ БРИГАДА КИНОХРОНИКИ ПРОИЗВОДИЛА СЪЕМКИ РАБОТЫ МЕХАНИЗАТОРОВ ПО УХОДУ ЗА ПОСЕВАМИ В СОВХОЗЕ «СЛАНЦЕВСКИЙ».

СЕЙЧАС НАЧАЛИСЬ СЪЕМКИ НА ПЕРЕДОВОМ ПРЕДПРИЯТИИ КОМБИНАТА «СЛАНЦЫ» — ШАХТЕ № 2. ГРУППА ОПЕРАТОРОВ, СПУСТИВШИСЬ В ШАХТУ, ПРОИЗВЕЛА СЪЕМКУ МЕХАНИЧЕСКОЙ ПЕРЕДВИЖКИ ТРАНСПОРТЕРА И ЗАПЕЧАТЛЕЛА НА КИНОПЛЕНКЕ РАБОТУ ПЕРЕДОВОЙ ШАХТЕРСКОЙ БРИГАДЫ, РУКОВОДИМОЙ УДАРНИКОМ КОММУНИСТИЧЕСКОГО ТРУДА В. НАРУШЕВИЧЕМ.

Ленинград. На высоте 150 метров работают сейчас верхолазы-монтажники, строящие башню ленинградского телецентра. Уже сейчас она значительно выше самого высокого в городе Петропавловского шпиля, но еще не составляет половины своего гигантского роста.

Фотохроника ТАСС

Выше Эйфлевой башни

ДНЕПРОПЕТРОВСК. Завод имени Бабушкина изготовил и отправил в Ленинград металлоконструкции гигантской телевизионной башни. Ее высота с антенной составляет 315 метров — это выше Эйфлевой башни в Париже. Легкое ажурное сооружение сделано из высокопрочных металлических труб. В верхней части башни расположится трехэтажное здание для телевизионной аппаратуры и технического персонала. С землей она будет связана скоростным лифтом.

СЛАНЦЕВЧАНЕ ЕДУТ НА ЦЕЛИНУ

Недавно небольшая группа сланцевчан выехала на постоянную работу в Казахстан на целинные земли. Среди выехавших на целину преимущественно рабочие шахты № 2 — кладовщица Л. В. Смирнова, кузнец А. А. Румянцев, машинист электровоза В. К. Петухов с женой и некоторые другие. Прощаясь, отъезжающие заявили:

— Едем мы на целину не в поисках легкого заработка, а по зову Коммунистической партии. Там нужны рабочие руки, нужны люди, знающие свое дело. А раз так — значит, мы едем туда, где нужнее.

Да, целина зовет к себе многих людей, и в особенности специалистов. Вот Владимир Константинович Петухов и приложит там свои руки к делу. Помимо того, что у Петухова есть специальность машиниста электровоза, он в совершенстве изучил слесарное дело, может ремонтировать тракторы, автомашины и другие механизмы. А совсем недавно у него появилась и третья специальность. Окончив без отрыва от производства музыкальную школу, он стал музыкантом.

— На целине и эта специальность не будет лишней, — весело говорит Петухов. — Художественную самодеятельность организуем — пригодится!

Счастливого пути вам, дорогие товарищи! Хороших трудовых успехов на целине!

И. ЛУКЬЯНЕНКО.

С днем рождения!

К пуску первой очереди Сланцевского регенератного завода

В семью заводов нашего города вступило новое предприятие. Государственной комиссией принят и начал выполнение программы, предусмотренной народнохозяйственным планом, Сланцевский регенератный завод.

Предприятие построено и оборудовано по типовому проекту Государственного института «Резинопроект». В цехах завода будут максимально использоваться новейшие технические достижения отечественной и зарубежной промышленности шиноремонтного производства. В отличие от устаревших мелких шиноремонтных хозяйств основным направлением технологической части нашего предприятия является механизация и автоматизация производственных процессов, осуществление прогрессивной организации труда.

Шиноремонтное производство в таком виде — новая отрасль химической промышленности Ленинградского экономического района. Для освоения производственных мощностей, отличающихся спецификой и своеобразием, требовались квалифицированные кадры. Большую и своевременную работу по подготовке кадров проделала дирекция и партийная организация строившегося предприятия: на однотипных заводах в разных районах страны было организовано обучение рабочих и инженерно-технических работников. О том, что государственные деньги, израсходованные на обучение, затрачены с пользой, можно судить уже по первым шагам работы предприятия.

Первые дни показали, что у агрегатов стоят люди, неплохо овладевшие новыми профессиями. Товарищи Кузьмин, Завьялов, Никандров, Сальникова, Дождикова и другие сами хорошо работают и способны передать свои знания тем, кто пополнит наш коллектив, когда мы начнем работать на полную мощность.

Конечно, впереди сложная и напряженная работа по настоящему овладению шиноремонтным производством, его технологией и накоплению профессионального опыта. Однако можно сказать, что уже сейчас сформирован крепкий костяк будущего хорошего, дружного коллектива, который с честью справится с порученным делом и будет выполнять государственный план.

А. СИМКИН.

ВЕЧЕР КИНОЗРИТЕЛЕЙ

Вечер кинозрителей. Не правда ли, звучит несколько необычно? На днях такой вечер состоялся в клубе строителей. Перед собравшимися выступил директор клуба т. Живоглод. Он ознакомил их с планами демонстрации фильмов, рассказал, как выполняется финансовый план по кинопрокату.

Затем выступили зрители. Они говорили о том, что не всегда вывешиваются заблаговременно афиши о предстоящих кинокартинах, что имеются случаи нарушения общественного порядка отдельными посетителями клуба, о том, что в клубе можно редко видеть членов добровольной дружины по охране общественного порядка.

После деловой части вечера демонстрировались кинофильмы.

О. АРТОВА.

ПЕРЕДОВИКИ СЕМИЛЕТКИ

КРАСНОЯРСКИЙ КРАЙ. Широко раскинулся огромный котлован, строящейся Красноярской ГЭС. Работы здесь ведутся днем и ночью. Коллектив строителей готовится к проведению больших бетонных работ.

НА СНИМКЕ (слева направо): молодые гидростроители В. Бобров, С. Косачев и Л. Чухловин. В этом году они овладели профессией бетонщика. Отлично работая, они соревнуются за звание ударника коммунистического труда.

Фотохроника ТАСС

ГОТОВИТЬСЯ К НОВОМУ УЧЕБНОМУ ГОДУ

Учебный год в городской и сельской сети партийного просвещения завершен. Сейчас партийные организации подводят итоги политической учебы коммунистов и беспартийных и приступают к комплектованию кружков, школ, семинаров и других форм учебы на будущий год. Эта ответственная работа должна быть проведена со всей тщательностью и в сжатые сроки, до 1 июля. Готовясь к новому учебному году, партийные организации должны всемерно использовать и развивать положительный опыт, накопленный в последнее время, критически отнестись к недостаткам, имевшим место в минувшем году, учесть возросшие требования, предъявляемые в настоящее время к учебе коммунистов и беспартийных.

В чем же заключается этот положительный опыт? Каковы наши недостатки, какие главные задачи мы должны решать в новом учебном году?

Нет сомнения, что в работе сети партийного просвещения имеется целый ряд положительных моментов. Это было достигнуто благодаря тому, что первичные партийные организации, их секретари, многие коммунисты воспитали в себе чувство ответственности за учебу, стали уделять больше внимания таким вопросам, как повышение качества учебы, улучшение ее организации, работа с пропагандистами. Сделан еще один шаг в сторону повышения конкретности и действенности политической учебы. Для иллюстрации этого положения достаточно сослаться на шахту № 2, вот уже более двух кварталов работающую без государственной дотации. И в этом, конечно, не последнее место занимает пропагандистская работа, мобилизующая людей на высокопроизводительный труд.

Важным и положительным фактом партийной пропаганды является массовость политической учебы. По итогам года в нашем городе и районе всеми формами учебы было охвачено 15 тысяч трудящихся. И все же, несмотря на некоторые достигнутые успехи, партийным организациям предстоит решить в новом учебном году ряд важнейших вопросов.

Прежде всего, необходимо сделать решительный шаг в сторону самостоятельной учебы. Об этой важнейшей форме марксистско-ленинской идейной закалки наших кадров мы, к сожалению, лишь говорим, а на деле по-прежнему остаемся на старых позициях. Достаточно сказать, что в минувшем учебном году самостоятельными формами учебы было охвачено лишь около тысячи человек, в том числе коммунистов немногим более 500 человек. Отсюда видно, что основной упор мы делали на кружковые формы учебы. Между тем наши люди идейно выросли, стали, особенно после XXII съезда КПСС, значительно лучше разбираться в вопросах теории. Переход к самостоятельной учебе назрел и надо его осуществить решительно и умело.

Каковы условия перехода к самостоятельной учебе? Прежде всего надо, чтобы при комплектовании сети на новый учебный год партийные организации учитывали степень общего образования слушателей. Понятно, что самостоятельная учеба является формой, приемлемой для лиц, имеющих среднее и высшее образование. Таких людей и следует сейчас объединять в отдельные семинары, не смешивая их со слушателями, не имеющими достаточной теоретической подготовки. Вторым необходимым условием перехода к самостоятельной учебе должно быть обязательное наличие пропагандиста, способного вести семинарские занятия, иначе говоря, имеющего солидный опыт пропагандистской работы, хорошо овладевшего методикой и в достаточной степени теоретически подготовленного.

В связи с постановкой вопроса о самостоятельной учебе необходимо сделать и такое замечание. К этой форме учебы мы зачастую подходим со старым представлением, которое существовало лет 7—9 назад. Это неправильно. Когда мы говорим о самостоятельной учебе, это вовсе не означает, что мы возвращаемся назад. Нет, речь идет о том, чтобы подняться в политучебе на новую, более высокую ступень. Мы мыслим самостоятельную учебу как коллективные, семинарские ее формы, как наиболее действенную форму изучения марксистско-ленинской теории.

Главной заботой партийных организаций в учебном году должна стать борьба за действенно высокое качество работы кружков, школ и семинаров, за усиление контроля и помощи в работе пропагандистов. В этой связи необходимо сказать, что наши нештатные кабинеты политического просвещения работают еще слабо. Они еще не стали подлинными центрами методической и политической работы, не завоевали высокого авторитета у наших пропагандистов, хотя было бы несправедливо говорить, что они ничего не делают. Кабинетами сделано многое. Но это только начало большой и сложной работы. В пропагандистской работе почти все зависит от пропагандиста, от его желания, умения, опыта, любовного отношения к делу.

Сейчас можно уже говорить о том, что мы сделали серьезные успехи в деле преодоления разрыва между учебой и практическими задачами жизнью. Но этим не следует обольщаться. Полностью просветительство мы еще не преодолели. И поэтому в новом учебном году следует помнить и повседневно проводить в жизнь требования партии, чтобы в центре всей нашей идеологической работы стояли именно вопросы трудового воспитания, воспитания нового коммунистического отношения к труду, социалистического соревнования, вопросы распространения и внедрения производственного опыта, движения за коммунистический труд и т. п.

Назрела необходимость поставить также вопрос и об учебе партийных, хозяйственных и других руководящих работников. Жизнь требует, чтобы руководитель был действительно идейным вожаком масс, чтобы он свободно разбирался в вопросах марксистско-ленинской теории, хорошо знал то новое, чего добилась наша научная мысль в области общественных наук. Думается, что ничего страшного не будет в том, если руководитель наряду с рядовыми людьми запишется в семинар и будет заниматься в нем. Здесь уместно вспомнить слова секретаря ЦК КПСС т. Ильичева, который на совещании работников идеологического фронта, состоявшемся в декабре 1961 года, сказал: «Надо решительно покончить с теоретической беззаботностью некоторых руководящих товарищей, которые ошибочно полагают, что им, «по горло» загруженным текущими вопросами, ни до науки, ни до теории».

Наконец, несколько слов об общеобразовательной учебе. Думается, что многим товарищам, которые не имеют семилетнего образования, делать в кружках нечего. Им надо идти в школы рабочей молодежи или заочную школу (в особенности в последнюю). Делать это надо постепенно, но делать нужно именно сейчас.

Разве терпимо, например, такое положение, когда на шахте № 2 (да и на многих других предприятиях), борющейся за предприятие коммунистического труда, из 600 юношей и девушек около 200 имеют лишь начальное образование. По существу до сих пор вся работа по организации общеобразовательной учебы рабочей молодежи ограничивалась лишь составлением списков. Пора, наконец, перейти от бумаготворчества к организаторскому делу!

Таковы важнейшие задачи партийных организаций на новый 1962—63 учебный год в сети партийного просвещения.

А. ДРАНИЦЫН,
зав. отделом агитации и пропаганды горкома КПСС.

Для тружеников полей

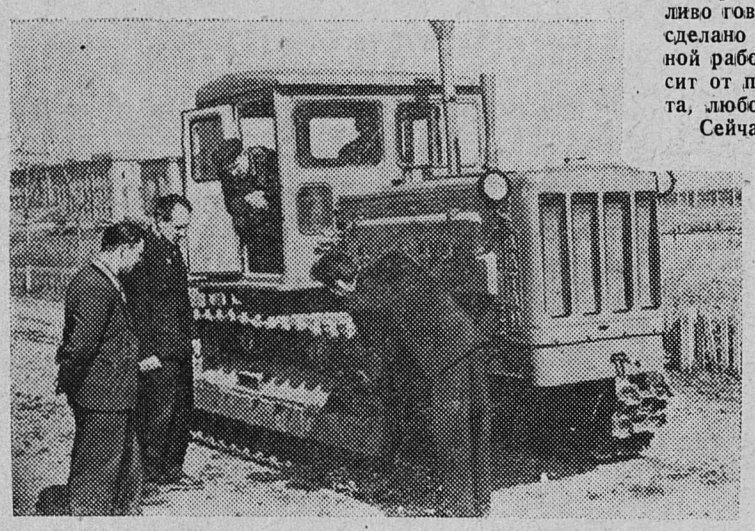

АЛТАЙСКИЙ КРАЙ. Решения мартовского Пленума ЦК КПСС нашли горячий отклик в коллективе Алтайского тракторного завода имени М. И. Калинина. Тракторостроители готовятся к выпуску нового гусеничного трактора «Т-4» мощностью до 100 лошадиных сил. Одновременно работники отдела главного конструктора завода на базе трактора «Т-4» создают новую модификацию машины — трактор «Т-4М». Первый образец его уже собран в экспериментальном цехе завода и отправлен на испытания.

НА СНИМКЕ (слева направо): начальник конструкторского бюро сельскохозяйственных тракторов В. С. Дорофеев, заместитель главного конструктора завода А. А. Незин, инженер-конструктор А. А. Аракчеев осматривают новый трактор перед отправкой на заводские испытания.

Фотохроника ТАСС

ЖИВО, ИНТЕРЕСНО, УВЛЕКАТЕЛЬНО

Наш кружок по изучению истории КПСС был создан при парторганизации печного цеха. Руководила им инженер отдела капитального строительства комбината Л. В. Лебедева.

Что мне, как слушателю, понравилось в этом кружке? То, что занятия здесь проходили живо, интересно, увлекательно. Вместо скучных, оторванных от жизни докладов, пропагандист проводил занятия по теме в форме живой, интересной беседы. Как правило, к этой беседе готовились все слушатели. Они заранее читали нужную им литературу, подбирали цифры и факты и, явившись на занятие, принимали в нем самое активное участие. Пропагандист давал каждому слушателю возможность высказаться, а затем обобщал итоги беседы, делал выводы, всегда подкрепляя их примерами из жизни цеха, завода или нашего города.

Но это не все. Обсудив детально тему на занятиях кружка, мы получали от пропагандиста задание выступить с такой же темой в цехе перед рабочими. Такой метод учебы не только повышал у нас ответственность за подготовку своего выступления перед рабочими, но и совершенствовал наше мастерство, как агитаторов.

Г. ИВАНОВ,
слесарь печного цеха, слушатель кружка.

ЧТОБЫ НА УЛИЦАХ БЫЛО СПОКОЙНО

Шесть часов вечера. К двухэтажному зданию по улице Ломоносова подходят группы людей. Здесь размещается штаб народной дружины. Ровно к назначенному времени собирается более 20 рабочих цехов сероочистки и канатной дороги.

Дежурный по штабу председатель завкома профсоюза А. Н. Петров инструктирует дружинников и направляет их по улицам города.

Дружинники под руководством своих старших уходят. А через несколько минут в штабе уже появляются первые нарушители. Это мальчики Толя Иванов и Эдик Герасимов. В магазине № 21 они затеяли драку. Причина? Пользуясь бесконтрольностью родителей, они каждый день отправляются в лес, собирают в кустах бутылки, брошенные отдыхающими, и потом продают их. Дружинники Г. Иванова и С. Астафьев направляются с ребятами к родителям, чтобы поговорить с ними о поведении детей.

В квартире Герасимовых понимают дружинников, обещают серьезно заняться воспитанием мальчика. А вот мать Толи Иванова с площадной руганью набрасывается на дружинников и выгоняет их из комнаты.

— Мне некогда заниматься воспитанием мальчика. Я работаю, это вам делать нечего, ходите здесь, — грубо заявляет она.

Нужно разъяснить ей, что она неправа. Дружинники приглашают Иванову зайти в отдел милиции. И там с ней ведут большой разговор, помогают понять, что Толе незачем собирать пустые бутылки. В его возрасте деньги совершенно не нужны.

Всюду наблюдают зоркие глаза дружинников. Женщина сообщает, что на площади трое пьяных парней придираются к пожилому человеку, стараются развязать драку. Дружинники тт. Есин, Пантелеев, Титов, Захаренко направляются туда. Завидев людей с красными повязками на рукавах, хулиганы бросились врассыпную. Но т. Титов догнал и задержал главаря. Это Михаил Савельев, живущий в доме № 14, кв. № 6 по Новому переулку. Парню 17 лет. Он не работает и не учится. Бродит с дружками и хулиганит. В штабе на него составили акт и направили в милицию.

На всех улицах города в тот день патрулировали дружинники, обеспечивая спокойствие и порядок. В пьяном состоянии были задержаны Федор Жакетов и Николай Александров.

Добросовестно выполняли свои обязанности ударник коммунистического труда Иван Глазунов, слесари Александр Брынский, Анатолий Иванов, Валентин Янкевич, оператор Александр Прокофьев, дружинницы Галина Иванова, Галина Савалей, Раиса Балабина и Анна Фокина. Хорошо несли патрульную службу дружинники канатных дорог во главе с Михаилом Никишовым.

П. ВАСИЛЬЕВ.

На стройках семилетки

Более чем на две тысячи километров от раскаленных среднеазиатских пустынь до Уральских гор протянется трасса одного из крупнейших трубопроводов в мире — газопровода Бухара—Урал.

Строители в тяжелых условиях безводной пустыни и полного бездорожья проложили уже более 150 километров магистрали «голубого огня».

Этот снимок сделан на одном из участков трассы.

Фотохроника ТАСС

★ ★ ★

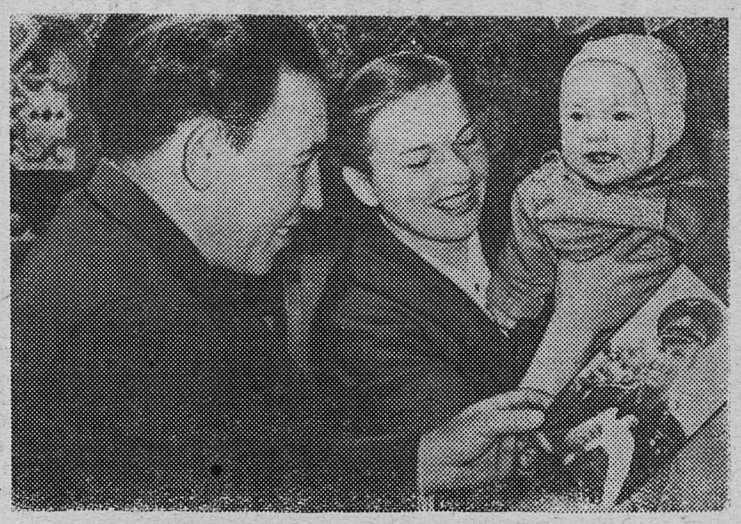

КАЛИНИНСКАЯ ОБЛАСТЬ. В двухстах километрах от Москвы на окраине села Медного Калининского района есть у космонавта Ю. А. Гагарина тезка — Юрий Алексеевич Гагарин.

Маленький Юра родился спустя несколько месяцев после того, как Герой Советского Союза летчик-космонавт Юрий Алексеевич Гагарин первым в истории человечества поднялся в космос.

Своего первенца отец Алексей Иванович Гагарин — тракторист совхоза «Медновский» и мать Зинаида Владимировна — заведующая детским садом совхоза назвали Юрием.

Герой Советского Союза Ю. А. Гагарин узнал о своем тезке и прислал фотографию. На обороте ее написано: «Маленькому Юрию Алексеевичу Гагарину — со всем самым добрым — Гагарин».

НА СНИМКЕ: семья Гагариных из села Медного рассматривает фотографию Героя Советского Союза Ю. А. Гагарина.

Фотохроника ТАСС

ОБЗОР ПИСЕМ

Редакционная почта в мае

Прошедший месяц был богат большими и важными событиями: международный праздник пролетарской солидарности — 1 Мая, 50-летие газеты «Правда», праздник Победы над фашистскими захватчиками, 40-летие пионерской организации. В связи с этими датами в редакцию поступило много писем от читателей нашей газеты, в которых они пишут о трудовых делах коллективов в честь Первомая, высказывают пожелания в адрес городской газеты. Многие из этих писем напечатаны. Но часть писем не удалось поместить в газете. Однако не сказать о них ни слова — просто невозможно: так искренне, душевно пишут трудящиеся о том, что близко и дорого им.

«Бригаду землекопов-бетонщиков, возглавляемую Я. А. Синявиным, — пишет в своем письме в редакцию мастер строительного управления № 6 В. Рыжов,—хорошо знают и уважают в коллективе. Какую бы работу ни предложили ей, она всегда берется за нее горячо и выполняет добросовестно. И это не случайно. Разве может бригада, поставившая перед собой цель — жить и работать по-коммунистически, поступать иначе? Все члены бригады освоили по несколько смежных профессий: они теперь и бутчики, и трубоукладчики подземных коммуникаций». О трудовых делах в честь Первомая рассказывают письма с генераторной станции и из печного цеха газосланцевого завода.

А вот письмо пенсионерки А. Л. Бычковой: «Я всегда с удовольствием читаю газету «Знамя труда». Мое пожелание, чтобы и в дальнейшем о газете можно было сказать так же. А для этого надо чаще печатать материалы на темы коммунистического воспитания трудящихся, на темы воспитания детей, наряду с показом труда рабочих показывать и труд интеллигенции». Тов. Бычкова также спрашивает в письме: «Почему газета «Знамя труда» не вывешивается на витринах?» Этот вопрос мы адресуем работникам жилищно-коммунального отдела комбината «Сланцы».

В редакционной почте немало писем, в которых трудящиеся поднимают вопросы быта, благоустройства, пишут о тех или иных недостатках.

Читательница газеты О. Иванова, проживающая в доме № 6, кв. № 35 по улице Жуковского, писала, что жильцы четвертого этажа испытывают большие неудобства из-за отсутствия воды. Это письмо было направлено для принятия мер в отдел коммунального хозяйства горисполкома. Ответа на него пока нет. А от т. Ивановой получено второе письмо. В нем она сообщает, что недостатки ликвидированы, перебоя с водой нет.

Квартиросъемщики по улице Пролетарской — Зайцевы, Павлова, Жудровы пишут в своем письме, что территория вокруг их дома находится в антисанитарном состоянии, что об этом знают работники жилищно-коммунального отдела комбината «Сланцы», но мер не принимают.

На днях из ЖКО получен ответ. Вот что в нем сообщается: «Факты, о которых пишут квартиросъемщики, подтвердились. В настоящее время недостатки ликвидированы. Для осушения низкой части территории, прилегающей к дому, в летний период будет вырыта дренажная канава».

Д. Смольский выражает недовольство по поводу продажи билетов на киносеансы в клубе горняков. Автор письма предлагает перенять опыт работников культурных учреждений других городов, где билеты в кино продаются сразу на все сеансы.

Директор клуба горняков т. Масычев сообщил на это письмо, что организовать предварительную продажу билетов клуб не мог из-за того, что в штате один кассир. Однако в дальнейшем планируется организовать предварительную продажу билетов на общественных началах.

Всего за май редакция получила от своих читателей 210 писем. Из них 140 опубликованы на страницах газеты, 38 направлены для принятия мер руководителям предприятий и учреждений, секретарям партийных организаций, профсоюзным работникам.

О людях ХОРОШИХ

НА ПЕРЕДНЕМ КРАЕ СЕМИЛЕТКИ

Николай Меньшиков — нынешний бригадир горнорабочих шахты имени С. М. Кирова не собирался стать шахтером. Но жизнь поступила иначе. Еще находясь в рядах Советской Армии, он прослышал краем уха о том, что где-то на северо-западе нашей страны есть шахтерский город Сланцы, что там глубоко под землей добывают очень ценное горючее, которое можно использовать не только на топливо, но и на выработку многих важных химических веществ.

Новое, ему еще малоизвестное, очень заинтересовало Николая Меньшикова, и он, демобилизовавшись из рядов армии, решил поехать в Сланцы. Здесь он поступил навалоотбойщиком на шахту имени С. М. Кирова. Первое время работа не клеилась: не хватало опыта, не было навыков и шахтерской сноровки. Но, как всегда, на помощь пришли товарищи по бригаде. Они учили Николая, как правильно производить выборку сланца в лаве, вести выкладку бутовых полос, как предотвратить обрушение кровли и крепить забой.

— Все время следи за кровлей, — говорили ему товарищи, — постукивай ее кайлом. Если кровля ложная, то она при стуке издает глухой звук, словно стучишь по пустой бочке. Если же кровля хорошая, то и звук от нее идет звонкий, металлический. Вот в таких случаях действуй смело. Сланец разбирай по пачкам и бросай на рештаки, породу отбрасывай в забутовку и у тебя дело пойдет, как по маслу.

Внимательно слушал Николай советы друзей по труду, тщательно присматривался к их работе и постепенно приобретал навыки опытного шахтера. А вскоре произошло и неожиданное. Молодой горняк Николай Меньшиков стал изо дня в день перевыполнять нормы выработки и намного опередил своих учителей — старых шахтеров.

— Молодец! — глядя, как работает Меньшиков, говорили шахтеры. — Этот далеко пойдет, хватка у него горняцкая!

Трудолюбие молодого горняка, его сноровку заметили администрация и общественные организации. В книге приказов по шахте все чаще и чаще стали появляться благодарности в адрес шахтера Меньшикова, а его портрет занял прочное место на общешахтной Доске почета. Когда же подошел горняцкий праздник — День шахтера, на груди Николая ярко засиял почетный знак «Шахтерской славы» II степени — свидетельство безупречной работы шахтера, его высокого трудолюбия.

Но не закружилась у молодого горняка голова от разного рода похвал, наград и производственных успехов. Еще упорнее он стал совершенствовать свое мастерство, искать новые резервы повышения производительности труда, перенимать опыт передовых шахтеров. И это принесло хорошие результаты.

Видя упорство и настойчивость своего бригадира в достижении цели (а надо сказать, что Николай Меньшиков бригадирствует уже не первый год), члены его бригады старались подражать в работе своему вожаку, стали еще лучше трудиться. По примеру своего старшего товарища стали принимать активное участие в общественной работе, учиться в школе рабочей молодежи и в различных политических кружках. Сам бригадир является членом шахтного комитета, профгрупоргом участка и выполняет много других общественных поручений. В мае в составе сланцевской делегации он побывал на Ленинградском сталепрокатном заводе, где ознакомился с опытом работы передовой бригады коммунистического труда. А совсем недавно Николай Меньшиков с группой сланцевчан выехал на экскурсию на передовые шахты Донбасса.

В. УХАНОВ.

ЖЕНЩИНЫ-ОБЩЕСТВЕННИЦЫ

«Как работает женсовет первой шахты?» — с таким вопросом я обратился к председателю комитета профсоюза А. П. Мишину. Он подумал немного и сказал: «Лучше всего вам расскажет об этом управдом поселка Анна Ивановна Сергеева».

И вот я беседую с Анной Ивановной.

— Женсовет шахты, — рассказывает она, — мой боевой помощник. Особенно много делают его члены по благоустройству и озеленению территории поселка. Нынешней весной они возглавили работу по уборке территории от мусора, провели проверку санитарного состояния дворов, а также выполнили ряд других работ.

Женский совет возглавляет вот уже третий год заведующая первым магазином горсмешторга, что в поселке шахты, Г. В. Смирнова.

Вначале Галина Васильевна рассказывает о работе совета неохотно, скупо, но чем дальше идет беседа, тем она становится оживленнее. О работе совета есть что рассказать. Активное участие принимали члены женсовета в сооружении детской площадки возле клуба шахты. Им на помощь пришли родители ребят. Совместными усилиями сделали песочницу, скамейки. Вот только не удалось озеленить территорию, но здесь уж не вина активисток: их не обеспечили посадочным материалом.

Члены женсовета патрулируют по поселку, выявляя недисциплинированных ребят, допоздна бегающих на улице. Активистки Р. Д. Михайлова и Л. И. Лебедева—частые гости в клубе. Они выступают с беседами перед началом детских киносеансов, напоминают ребятам о том, как надо вести себя в общественных местах, на улице. Некоторые члены женсовета охотно дежурят в зале во время сеанса. Жаль только, что работница клуба М. Бландина усматривает в этом нехорошее дело, обвиняет активисток в том, что они бесплатно смотрят кинокартину.

Женсовет шефствует над девятой школой, помогает ей в воспитании подрастающего поколения. Члены его ходили на дом к неуспевающим ученикам, беседовали с их родителями. Активистки организуют проверку работы детских учреждений — садов и яслей. Многие женщины поселка члены общества Красного Креста и Красного Полумесяца. Однако работы с ними не проводили, взносы не принимали. И это подметили члены женсовета. Теперь недостаток устранен. Труды активисток были замечены и по достоинству оценены. Областной и районный комитеты Красного Креста и Красного Полумесяца наградили их Почетными грамотами. Есть у них и еще одна грамота — за активное участие в сельскохозяйственных работах в совхозе «Сланцевский». Все члены женсовета занимаются в художественной самодеятельности, поют в хоре.

Кто-то из активисток принес весть, что у работницы К. Истоминой создалось тяжелое положение. Двое ребят ежедневно остаются дома одни. Этот вопрос был поставлен на повестку дня. Вскоре представился случай определить детишек в детский сад. Помогли активистки в устройстве ребенка в детское учреждение и работнице В. Ивановой.

Рассказывая о делах женщин-активисток, нельзя не назвать их фамилий. В совете одиннадцать женщин. Все они активно участвуют в работе. Но есть среди них такие, которые особенно много времени уделяют общественной работе. Это Л. Гордеева, А. Сорокина, Р. Михайлова, В. Скичко, А. Алексеева.

Н. НЕТФУЛОВ.

250 лет Тульскому оружейному заводу

Коллектив Тульского оружейного завода 9 и 10 июня отмечает 250-летие своего предприятия. Основанный Петром Первым в 1712 году, Тульский оружейный завод сыграл в этот период и в последующие времена немаловажную роль в деле защиты русской земли от иностранных захватчиков.

Тульские мастера без устали ковали оружие победы над многочисленными врагами нашей Родины. Здесь была изготовлена прославленная русская трехлинейная винтовка, честно прослужившая нашим воинам свыше полувека.

Далеко разнеслась слава о тульских умельцах, для которых никогда не существовало невозможного. Высоко несут они честь заводской марки и теперь.

К 250-летию завода изготовлено юбилейное двухствольное ружье.

На снимке: слесарь В. А. Евсеев (слева) и слесарь-сборщик А. И. Зуев, принимавшие активное участие в изготовлении юбилейного ружья.

Фотохроника ТАСС

Сборная команда СССР — участница розыгрыша первенства мира по футболу в Чили.
Фото В. Ун Да-сина. Фотохроника ТАСС

ЧЕЛОВЕК УТОНУЛ В СТАКАНЕ...

Письмо в редакцию

До поздней ночи 23 мая жители дер. Лужицы совхоза «Аврора» ждали начала концерта, с которым должны были выступать участники художественной самодеятельности клуба первой шахты. После трудового напряженного дня рабочим совхоза очень хотелось хорошо отдохнуть. Но концерт не состоялся. На телефонный звонок из деревни Лужицы временно исполняющая обязанности заведующего клубом шахты Т. Гагаева ответила, что участники концерта выехать не могут, так как запил художественный руководитель Михаил Александрович Ильин.

А пил этот художественный руководитель уже несколько дней подряд и, конечно, ему было не до концерта. Состоится ли он в сельском клубе или нет, ему было все равно.

И. МИХАЙЛОВ

Когда в 1956 году Михаил Александрович Ильин пришел в клуб первой шахты, откровенно говоря, на него возлагали большие надежды: человек он грамотный, да и музыкант неплохой. Но таким он был лишь до первой рюмки. Зелье быстро выбивало из головы все хорошие мысли, которые появлялись у трезвого Ильина.

Люди, общающиеся с ним, не были безучастны к нему. Видя, что он начинает катиться по наклонной плоскости, по-хорошему взывали к его совести, требовали, а порой и грозили увольнением. Михаил Александрович давал обещание, просил, умолял. И сердца людей оттаивали: ведь человек же он, может и дошло до сознания.

Но вскоре все повторялось. Руководители клуба уволили с работы М. А. Ильина. Где он только не работал после этого! И везде его уважали за способности и не хотели держать из-за пьянства.

В 1961 году Михаил Александрович опять остался не у дел. Осталось одно: снова идти в клуб первой шахты. «Там дольше всего терпели, может, и еще потерпят», — так расценил Ильин доброе отношение к нему товарищей. Для убедительности он заверил работников клуба, что все будет в порядке. И ему поверили. Но слова своего Ильин не сдержал. Попрежнему он находился во власти «зеленого змия» и, что удивительно, не стремился к тому, чтобы встать на трезвый путь жизни.

Он не болел душой за коллектив, его не беспокоило, что люди так долго и упорно нянчатся с ним. Ежемесячно расписываясь в ведомости на получение зарплаты, ни разу не почувствовал угрызения совести.

Может быть, и дальше прощали бы Михаилу Александровичу его «шалости», если бы не случай, происшедший 20 мая. Тогда коллектив клуба должен был участвовать в кустовом смотре художественной самодеятельности. Но в такой ответственный для коллектива день Ильин предпочел всему «горькую».

Хор, которым руководит Михаил Александрович, готов к выходу на сцену, но не готов руководитель. Мутными глазами он смотрит на участниц хора, что-то соображает и, наконец, произносит:

— А это вы, красавицы, так знайте же: я вас всех ненавижу.

Затем, повернувшись, он ушел, чтобы добавить новую порцию спиртного. Самодеятельные артистки до того были обескуражены, что не знали, что и предпринять. Им было и горько, и совестно перед другими. Первой пришла в себя Алла Сорокина.

— Кодя, дорогой, не дай опозориться на весь район, прими руководство на себя, — обратилась она к баянисту Канкордию Иванову.

Времени на раздумье не было. И Канкордий, никогда не руководивший хором, согласился. Коллектив принял участие в смотре. А Михаил Ильин в это время пугал своим видом людей в клубе шахты, где проходило выступление труппы артистов-лилипутов.

После того, что произошло, ни администрация клуба, ни кружковцы не хотели больше прощать Ильину. На следующий же день в кабинете исполняющей обязанности заведующего клубом Т. И. Гагаевой собрались все участницы хора. Мнение было одно: уволить пьяницу из коллектива.

На днях состоялось совместное заседание правления клуба и шахтного комитета профсоюза. Более десяти человек еще раз собрались, чтобы поговорить о судьбе Ильина. И только сам он оставался равнодушным к своей судьбе, даже не явился на заседание.

Принято решение — уволить М. А. Ильина за систематическое пьянство. Послужит ли этот урок на пользу Ильину или он и дальше позволит засасывать себя этому гнилому болоту? Неужели не задумается над тем, что водка отнимает у него все хорошее, что окружает его, делает безвольным, никчемным человеком, не способным идти в ногу со временем.

От души хочется верить в благополучный исход судьбы М. А. Ильина. Ведь его окружают хорошие, чуткие люди. Надеемся, что они не бросят его, вылечат, поставят на путь, с которого он сбился. Но хватит ли на это сил, воли, мужества у человека, по существу уже утонувшего в стакане водки?

Н. ШАЙДУЛИН,
нештатный инструктор редакции.

Верх совершенства

«Мы сдаем в прачечную комбината «Сланцы» белые халаты, а после стирки получаем оттуда... серые или ржавые».

(Из выступления депутата тов. Николаевой на седьмой сессии городского Совета).

У них освоено «отлично»
(Об этом стоит рассказать),
Как белый цвет вполне
приличный
В цвета другие превращать.
Им сдашь белье или халаты
И видишь чудо. Ей-же-ей!
Из белых стали... рыжеваты,
А белоснежные — серей.

Семен БЫВАЛЫЙ.

ТЕЛЕВИДЕНИЕ

ПРОГРАММА ПЕРЕДАЧ ТАЛЛИНСКОЙ СТУДИИ

ВОСКРЕСЕНЬЕ, 10 ИЮНЯ

11.45 — Программа передач. **11.55** — Соревнования на первенство СССР по мотоциклетному спорту. Трансляция с кольцевой трассы Пирита-Козе-Клоостриметса. **15.30** — «Отвечаем на вопросы телезрителей». **19.10** — Программа передач. **19.15** — Для дошкольников и младших школьников: мультфильм «Мурзилка и великан». **19.35** — Объявления. **19.40** — Телевизионный фильм «Творчество Шолохова в кино». **21.10** — «Актуальная камера». **21.30** — Песни и танцы братских народов. **22.10** — Спортивный выпуск последних известий.

II ПРОГРАММА. Трансляция из Москвы.

ЭТО интересно

Из чего состоит Вселенная

За последние годы ученым при помощи радиотелескопа удалось раскрыть новые тайны далеких миров. Изучались не только звезды, но и невидимые межзвездные тучи из пыли и газа, которые, как выяснилось, излучают радиоволны.

Тщательные исследования привели ученых к выводу, что самым распространенным веществом является водород. Он входит в состав звезд, космических туч и туманностей. Водорода в мировом пространстве немного-нимало — 76 процентов! На втором месте гелий — 23 процента.

Необыкновенная живучесть...

Есть такие жучки — ниптус холопецкус. Собою они невелики, но очень живучи. Колония таких жучков была обнаружена в бутылке с казеином, которая простояла герметически закупоренной 12 лет! Эти жучки кажутся совершенно неистребимыми. Они живут в любых условиях и легко переносят окруженный отравой воздух.

Золото в кукурузе

Чехословацкие химики Бабичка и Немек исследовали зерна кукурузы, выросшей в окрестностях города Ослани. Когда зерна были сожжены и ученые рассматривали золу под микроскопом, в пепле вдруг сверкнули крупинки золота! Крохотные крупинки этого благородного металла были обнаружены в золе и других растений — пшенице, табаке, овсе. В чем дело? Откуда попало золото в растения? Оказалось, что растения поглощали этот драгоценный металл из почвы.

Выходит, что с помощью растений человек может искать золотые россыпи.

Сколько же обитаемых планет?

Велики масштабы Вселенной! По самым скромным подсчетам, в нашей Галактике имеется не менее 100.000 планет, похожих на нашу Землю. Мощные современные телескопы могут нащупать в бескрайнем небесном океане 100 миллионов галактик. Вот и получается, что в доступном нашему глазу пространстве, вероятно, можно насчитать по крайней мере 10.000 миллиардов планет, подобных нашей. Вполне возможно также, что на этих планетах возникла и развивается жизнь.

Ну и вкусы!

Многие насекомые питаются совершенно несъедобными на взгляд человека веществами. Взять хотя бы платяную моль. Нападению гусениц молей подвергаются рога, копыта, перья...

Есть жук, живущий в осадке на дне и стенках винных бочек, и муха, личинка которой обитает... в нефтяных источниках. Но рекорд оригинальности вкуса остается все-таки за молью.

В Ванкувере (Канада) гусеницы моли сильно повредили оболочку телефонного кабеля. Частицы свинца, явно прошедшие через кишечник гусениц, были вплетены в их коконы. По-видимому, гусеницы расправились со свинцовой оболочкой кабеля, чтобы добраться до органических веществ обмотки. Во всяком случае, слой металла толщиной в 1,5 миллиметра был изъеден молью и пришел в негодность.

МИНИСТЕРСТВО СВЯЗИ РСФСР
Союзпечать

Работники промышленности, сельского хозяйства, строительства, транспорта!

Вы оформили себе подписку на еженедельник ЦК КПСС **«Экономическую газету»?**

Эта газета предназначена для широких кругов партийного, советского и хозяйственного актива, для рабочих-новаторов, специалистов промышленного и сельскохозяйственного производства, пропагандистов и агитаторов.

«Экономическая газета» организует обмен передовым опытом управления хозяйством, улучшения организации труда, ведет борьбу за повышение производительности общественного труда и снижение себестоимости продукции. Особое внимание газета уделяет вопросам экономики сельского хозяйства, усиления материально-технической помощи селу, организации и оплаты труда в колхозах и совхозах, подготовки кадров механизаторов.

В газете публикуются дискуссионные статьи, очерки, фельетоны, сатира и юмор.

Выписывайте и читайте «ЭКОНОМИЧЕСКУЮ ГАЗЕТУ»! Подписная цена на 6 месяцев — 3 рубля, на три месяца — 1 рубль 50 копеек.

«Союзпечать».

Зам. редактора Н. Д. СИМЧЕНКОВ

Пользуйтесь воздушным транспортом!

РАСПИСАНИЕ
движения самолетов из г. Сланцы с 5 июня 1962 года

Пункты назнач.	Вылет из Сланцев дни недели	Время вылета	Стоимость билета
Осьмино	Ежедневно, кроме понедельника	15-50	2 р. 00 к.
Гдов	Ежедневно, кроме понедельника	16-50	1 р. 50 к.
Псков	Ежедневно, кроме понедельника	16-50	4 р. 00 к.

Справки и продажа билетов у начальника аэродрома гор. Сланцы. Телефон 20-05.

СЛАНЦЕВСКИЙ ВЕЧЕРНИЙ индустриальный техникум **приглашает на преподавательскую работу** в штат техникума и по совместительству инженерно-технических работников предприятий города.

С предложениями обращаться в техникум по адресу: улица Ломоносова, дом № 10, телефон 35-22.

АДРЕС РЕДАКЦИИ: гор. Сланцы, ул. Банковская, дом № 3. ТЕЛЕФОНЫ: редактора — 2320, зам. редактора и общий отдел — 2323, директора типографии—2314

Сланцевская типография Ленинградской области Газета выходит 3 раза в неделю. Зак. 1185. Тираж 3.000 з