Пролетарии всех стран, соединяйтесь!

ЗНАМЯ ТРУДА

Год издания 19-й

№ 23 (3373)
ПЯТНИЦА
15
ИЮНЯ
1962 год

Цена 2 коп.

ОРГАН СЛАНЦЕВСКОГО ГОРКОМА КПСС
И ГОРОДСКОГО СОВЕТА ДЕПУТАТОВ ТРУДЯЩИХСЯ

УЧИТЬСЯ никогда не поздно

В первой средней школе рабочей молодежи идет очередной экзамен на аттестат зрелости. Десятиклассники экзаменуются по немецкому языку.

— Бэлла Ильинична, я готова, могу отвечать, — слышится голос одной из учениц.

К столу экзаменационной комиссии подходит женщина. Это Валентина Андреева — аппаратчица молокозавода. Назвав номер билета, она приступает к ответу. Уверенно переводит текст, называет типы склонений имен существительных, затем ведет разговор с учительницей на немецком языке.

— Достаточно, — говорит Бэлла Ильинична. — Вы свободны.

Радостная, счастливая Валя выходит из класса. Хорошо на душе, когда чувствуешь, что год не пропал даром, что пройдет еще несколько дней и получишь заветный аттестат зрелости, который откроет путь к новым вершинам науки, новым свершениям в труде. Валентине Андреевой есть чему радоваться. Все экзамены она сдает только на «4» и «5». Валя о себе рассказывает:

— В школу рабочей молодежи пришла после семилетнего перерыва. Окончить десять классов в дневной школе не было возможности. После девятого вынуждена была идти работать. Вышла замуж, появился маленький Андрюшка. Он много отнимал времени. Так прошло семь лет. И только в прошлом году я сумела поступить в школу. Но учиться, я думаю, никогда не поздно.

Нынче школу рабочей молодежи должны закончить 56 человек. Это люди разных профессий и возрастов. Одни, как Валентина Андреева, пришли в школу после длительного перерыва, другие — из дневных школ.

Николаю Николаевичу Иванову, работнику первой шахты, 36 лет. Н. Иванов пришел учиться после длительного перерыва, имел уже немалый жизненный опыт, а В. Польский — сразу же после окончания девяти классов в дневной школе. Тогда он вместе со своим товарищем Михаилом Семеновым решил работать и учиться. Сейчас они имеют специальности токарей третьего разряда, а скоро получат и аттестаты зрелости.

Успешно заканчивают десятилетку работник цементного завода Федор Кириллов, токарь центральных электромеханических мастерских Светлана Попова, слесарь хлебозавода Август Шишковец, рабочий маркшейдерского бюро шахты имени С. М. Кирова Владимир Галкин и горнорабочий этой же шахты Александр Хухко. Все они говорят, что те, кто долго не учился, пусть не страшатся трудностей. Они преодолимы. А знания нужны для советских людей, строящих коммунизм — общество высокообразованных людей.

Сейчас в городе идет комплектование школ рабочей молодежи. В первую школу в этом году должны вновь поступить учиться 200 рабочих предприятий города. Сейчас пока имеется 80 заявлений. Больше всех их поступило от воспитанников пятого строительного училища.

Плохо занимаются вопросами учебы рабочих руководители шахты имени С. М. Кирова. В школу рабочей молодежи отсюда подано только 10 заявлений. Это очень и очень мало. На предприятии трудится более 100 человек, не имеющих начального и семилетнего образования.

Партийному бюро, шахтному комитету и комитету ВЛКСМ шахты имени С. М. Кирова нужно помочь своим рабочим определиться в школу. Надо помнить, что знания необходимы, их нетрудно получить, стоит иметь желание и приложить упорство.

Мало еще поступило заявлений в школу и из других шахт города, а там тоже многие рабочие и служащие не имеют законченного семилетнего и среднего образования.

Не откладывая дела в долгий ящик, руководители предприятий, секретари партийных и комсомольских организаций, профсоюзные комитеты должны определить всех лиц, не имеющих среднего образования, в школы рабочей молодежи, создать им условия для учебы. Каждому рабочему и служащему — среднее образование — такую задачу ставит Программа КПСС. Ее мы должны выполнить.

В горкоме КПСС

Состоялся очередной семинар заместителей и секретарей первичных партийных организаций промышленных предприятий, учреждений и совхозов.

Собравшиеся с большим интересом прослушали лекцию о международном положении, с которой выступил лектор обкома КПСС М. Иванюк.

Лекцию о законе стоимости и ценообразовании прочел также лектор обкома партии А. Тихонов.

Перед участниками семинара выступил инструктор обкома КПСС А. Мартюшев. Он говорил об Уставе КПСС как основном законе партийной жизни.

Секретарь горкома партии А. Бровцина свое выступление посвятила вопросу улучшения работы по приему в партию и воспитанию молодых коммунистов.

Семинар культпросветработников

Прошел семинар работников культурно-просветительных учреждений района. Перед участниками семинара с докладом «Решения мартовского Пленума ЦК КПСС, итоги весеннего сева и задачи культпросветучреждений на летний период» выступил секретарь горкома КПСС В. В. Прусов. Затем работники городских и сельских библиотек рассказали о планах своей работы с трудящимися в летний период.

В заключение работы семинара о задачах культпросветработников выступил заведующий отделом культуры горисполкома А. Н. Петраш. Для участников семинара была прочитана лекция о международном положении.

Новостройка под Кременчугом

КРЕМЕНЧУГ (Полтавская область). В степи под Кременчугом началось сооружение крупного нефтеперегонного завода. Стройка объявлена ударной комсомольской. Управление всеми производственными процессами на заводе будет осуществляться автоматически с единого пульта.

(ТАСС)

По родной стране

„Комсомольский прожектор“

Рига. Комсомольцы текстильного комбината «Ригас аудумс» объявили поход за выявление и использование внутренних резервов производства. Загорелся первый «комсомольский прожектор». При комитете комсомола созданы штабы по борьбе с потерями, за чистоту рабочих мест, высокую культуру производства. По следам каждого рейда выпускаются «молнии», рассказывающие о достижениях передовиков, лучших бригад. «Комсомольский прожектор» издает сатирическую газету. Активное участие молодежи в производственной жизни комбината не замедлило дать свои результаты. На предприятии уже сэкономлено немало сырья и электроэнергии. Прожектор комсомольского контроля загорается в каждом цехе.

На снимке: члены «комсомольского прожектора» В. Перова (справа) и В. Колобкова проверяют, как ткачиха А. Путина экономит пряжу.

Фото Л. Пантуса.

Фотохроника ТАСС

За звание ударной бригады строителей коммунизма

АЛТАЙСКИЙ КРАЙ. Бригада коммунистического труда В. Беседина из цеха М-5 на Алтайском тракторном заводе имени М. И. Калинина добилась самой высокой производительности труда на машиностроительных предприятиях Алтайского совнархоза. Передовой коллектив борется за звание ударной бригады строителей коммунизма.

НА СНИМКЕ (слева направо): бригадир Виктор Беседин и члены бригады Иван Некрученко и Владимир Гайдаров.

Фотохроника ТАСС

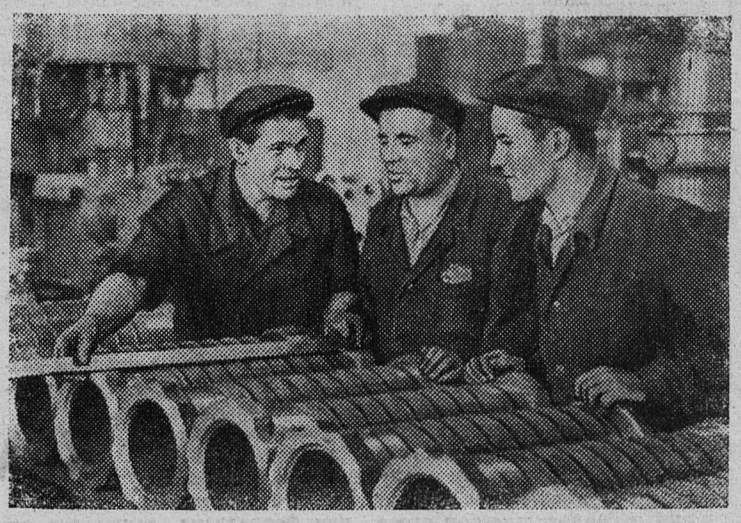

НА ПЕРЕДНЕМ КРАЕ

★

Зональное совещание работников территориальных производственных управлений

★

ЛЕНИНГРАД. Северо-Западная зона Российской Федерации — важный сельскохозяйственный район нашей страны. Устойчивые климатические условия, обилие запасов торфа, наличие естественных лугов и пастбищ — все это создает необходимые предпосылки для резкого увеличения производства молока, мяса, овощей и картофеля. Однако до сих пор богатейшие возможности использовались далеко не полностью. Поэтому перед новыми органами управления сельским хозяйством стоят большие и ответственные задачи — превратить каждое хозяйство зоны в мощную фабрику производства сельскохозяйственных продуктов.

Об этом и шла речь на зональном совещании работников территориальных колхозно-совхозных и совхозно-колхозных управлений Северо-Западной зоны Российской Федерации, которое состоялось в Актовом зале Смольного. В работе совещания приняли участие представители Ленинградской, Архангельской, Псковской, Новгородской, Калининградской, Вологодской, Мурманской областей, Коми и Карельской автономных республик.

С докладом об итогах работы территориальных производственных управлений и задач по выполнению решений мартовского Пленума ЦК КПСС выступил первый заместитель Председателя Совета Министров Российской Федерации, министр производства и заготовок сельскохозяйственных продуктов РСФСР Н. И. Смирнов.

О первом опыте работы новых органов управления и о путях ликвидации недостатков в их деятельности говорили Г. С. Бурцев — начальник Пригородного территориального производственного совхозно-колхозного управления Ленинградской области, А. В. Валягин — начальник Боровичского территориального производственного колхозно-совхозного управления Новгородской области, К. В. Фирсаков — парторг обкома КПСС Черняховского территориального производственного колхозно-совхозного управления Калининградской области, А. Т. Еленко — начальник Псковского областного управления производства и заготовок сельскохозяйственных продуктов, В. С. Толстиков — первый секретарь Ленинградского обкома КПСС и другие.

В конце совещания с речью выступил член Президиума ЦК КПСС, первый заместитель Председателя Бюро ЦК КПСС по РСФСР Г. И. Воронов.

Весь пыл молодых сердец — СЕМИЛЕТКЕ!

«ВОЗРАСТЕТ РОЛЬ коммунистического союза молодежи, помогающей партии воспитывать молодежь в духе коммунизма, вовлекать ее в практическое строительство нового общества, готовить поколение всесторонне развитых людей, которые будут жить, работать и управлять общественными делами при коммунизме», — так записано в Программе партии.

ЮНОШИ И ДЕВУШКИ Сланцевской городской комсомольской организации, как и весь советский народ, на призыв партии — трудиться творчески, вдохновенно отвечают практическими делами. Городской комитет ВЛКСМ, первичные комсомольские организации промышленных предприятий, строек и транспорта основное внимание уделяли дальнейшему развитию коммунистического движения за выполнение семилетки в пять лет по росту производительности, снижению себестоимости выпускаемой продукции, за экономию электроэнергии, строительных материалов и другого потребляемого сырья.

Государственный план предприятиями города выполнен за первый квартал на 100,5 процента. В его успешное выполнение внесли свой вклад около трех тысяч молодых рабочих промышленных предприятий. Особенно высокой выработки добивается в четвертом году семилетки комсомольско-молодежная бригада горнорабочих очистных забоев второй шахты Владимира Нарушевича. Члены этого коллектива сейчас уже работают в счет сентября 1962 года. Так же творчески трудится и бригада горнорабочих очистного забоя Геннадия Иванова, которой присвоено почетное звание «Бригада коммунистического труда». Комсомольцы второй шахты Антон Белякович, Виктор Короткий, Михаил Семенов и многие другие работают творчески, учатся и активно участвуют в общественной жизни шахты.

И таких юношей и девушек у нас не единицы. Их можно встретить на любом предприятии. На майоликовом заводе формовщицей работает Нина Петрова. Сменные задания она систематически выполняет на 120—130 процентов. Много хороших слов можно сказать о передовике производства этого завода Галине Алексеевой. Это лучшие люди завода, хорошие производственницы, активные общественницы.

К XIV съезду ВЛКСМ более двух тысяч пятисот молодых рабочих несли трудовую вахту в честь этого знаменательного события. Свои обязательства они выполнили с честью. Собрано и сдано государству более 400 тонн металлического лома, выдано на-гора 1.500 тонн сверхпланового сланца, внесено 279 и внедрено 196 рационализаторских предложений. В движение «Все новое, передовое — на рабочее место!» включились более 850 комсомольцев.

Наряду с интересными и полезными делами есть еще, к сожалению, и недостатки в работе комсомольских организаций. Среди молодежи еще медленно развертывается соревнование за коммунистический труд, которое является школой воспитания трудящихся. Это относится, в первую очередь, к комсомольским организациям Сланцевского лесокомбината и лесопункта. Здесь трудится немало молодежи, а соревнующихся за коммунистический труд — единицы. И то никто ими не интересуется, не помогает выполнять обязательства.

Каждому комсомольцу, члену комитета, секретарю комсомольской организации необходимо приложить сейчас все силы и знания, чтобы ликвидировать имеющиеся недостатки в работе и жизни комсомольских организаций.

Г. ЛЯШОВ,
инструктор ГК ВЛКСМ.

хозяйкой по жизни...

У токарного станка деловито хозяйничает еще совсем молодая женщина. Горка деталей для штангового крепления у станка растет. Проходит мастер, берет в руки несколько деталей, придирчиво всматривается в них, взглядывает на токаря и, решив не отвлекать ее от дела, проходит дальше. За Любу он спокоен, уверен, что брака не будет, что норма, как и обычно, будет перевыполнена.

Отлично работает комсомолка Любовь Семенова. В ЦЭММ ее ставят в пример новичкам. А ведь и у самой Любы трудовой стаж подходит только к трем годам. Она, недавняя выпускница средней школы, во время учебы проходила производственную практику в ЦЭММ, осваивала профессию электрообмотчицы. А потом сдала экзамен и получила третий разряд.

В жизни много заманчивых, интересных профессий. Например, можно быть геологом, артистом, педагогом. Но Люба решила так. В Сланцах и шахты, и заводы оснащены первоклассной техникой. И основную рабочую нагрузку берут на себя, прежде всего, моторы. Если с ними случилась беда, надо менять обмотку. И тут уж без умелых рук электрообмотчика никак не обойтись. Быстро вернуть мотор к жизни, ведь он так нужен и глубоко под землей, и в заводском цеху, — разве в этом нет романтики? Люба не раздумывала долго. Окончив девятый класс, она пришла в ЦЭММ и стала работать на разборке моторов. А когда подошла осень, пошла в десятый класс в вечернюю школу. И работать, и учиться нелегко. Не так уж много времени оставалось на отдых. Но у нее хватало сил и энергии, потому что было большое желание жить так, чтобы сегодня сделать больше, чем вчера, а завтра — больше, чем сегодня.

Люба, когда бросили клич: «Молодежь, к станкам!», без колебаний шагнула на поточную линию. Теперь у нее есть вторая профессия — токарь. Но Любовь и не думает ставить точку.

Сама жизнь, решения XXII съезда партии подсказывают, что надо находить в себе творческие возможности, чтобы совершенствовать свое мастерство, расти духовно, покорять новые вершины знаний. Любовь Семенова твердо решила поступить в Горный институт. Хочется ей еще лучше, плодотворнее участвовать в строительстве новой жизни на Земле, хочется, чтобы коммунизм пришел раньше. И Любовь Семенова, комсомолка, ударник коммунистического труда, старается еще больше узнать, больше сделать. Она идет по жизни настоящей хозяйкой.

В. ПЕТРОВ.

НА СНИМКЕ: Л. Семенова.

„КОМСОМОЛЬСКИЙ ПРОЖЕКТОР" БУДЕТ ДЕЙСТВОВАТЬ!

В парткоме комбината в этот день собрались комсомольцы для того, чтобы обсудить вопрос о необходимости создания штаба «комсомольского прожектора» на наших предприятиях, в цехах завода.

Комсомольский штаб «За экономию и качество», созданный в мае прошлого года, провел большую и нужную работу. Фотообвинения, сатирические газеты вскрыли за этот год много фактов бесхозяйственного отношения руководителей цехов, шахт к хранению и использованию оборудования, подняли ряд вопросов экономии электроэнергии и пара, качества сланца.

Однако сейчас этого мало. Внедрение всего нового, передового на каждом рабочем месте, передовая организация труда, борьба за полное использование оборудования, сокращение сроков проектирования и выполнение этих проектов, организация делового шефства над объектами механизации и автоматизации — вот круг вопросов, который требует общественного контроля и помощи.

По инициативе комсомольцев Москвы, Ленинграда, Киева на крупных предприятиях городов, в совхозах, на стройках засветили лучи «комсомольского прожектора» коммунистического контроля, призванные освещать и указывать путь к нашему светлому завтра.

Комитетом ВЛКСМ вносится предложение поддержать инициативу ленинградцев и создать в комбинате «Сланцы» штаб «комсомольского прожектора». Комсомольцы-активисты горячо поддерживают это предложение. В своих выступлениях на конкретных примерах они доказывают необходимость подобного штаба.

В штаб вошли 15 человек. Все они молодые, энергичные ребята, в большинстве своем со специальным образованием, хорошо разбирающиеся в технологии завода и шахт, а следовательно, способные на большие дела.

На заседании комитета комсомола выступил секретарь парткома А. Н. Петров. Он остановился на итогах работы комбината за первый квартал 1962 года и рассказал о задачах, которые предстоит решать комсомольскому штабу.

Резервов у нас много, и для достижения бездотационной работы комбината их необходимо использовать. А для этого нужны зоркий глаз и комсомольская принципиальность.

Л. ТРЕТЬЯКОВА,
секретарь комитета ВЛКСМ комбината «Сланцы».

КОНСУЛЬТАЦИЯ

КОММУНИЗМ И ГОСУДАРСТВО

Вопрос о развитии социалистического государства, о его судьбах при коммунизме — один из важнейших в новой Программе КПСС.

Марксизм-ленинизм впервые раскрыл истинные причины возникновения государства, его природу и назначение. Государство появилось с разделением общества на классы и при любом эксплуататорском строе служило и служит орудием господства одного класса над другим, аппаратом принуждения и насилия над эксплуатируемыми массами. Таким оно было при рабовладельческом строе, при феодализме, таким оно остается и при капитализме.

Только с победой рабочего класса, с установлением его политической власти характер государства коренным образом изменяется. Оно становится орудием господства трудящегося большинства, орудием подавления эксплуататоров. Уже в условиях первой фазы коммунизма — социализма эксплуататорские классы ликвидируются, а при достижении его второй, высшей фазы общество будет бесклассовым. Что же происходит с государством в процессе строительства социализма и коммунизма, во что оно превратится в будущем?

★ ★ ★

Диктатура пролетариата

Основоположники научного коммунизма Карл Маркс и Фридрих Энгельс показали, что для свержения капитализма и построения коммунизма рабочий класс должен совершить революцию, взять власть в свои руки, сломать буржуазную государственную машину и на ее месте создать свое, новое государство — государство диктатуры пролетариата. Без этого освободить трудящихся от капиталистического гнета нельзя.

Маркс и Энгельс разоблачали реформистов, которые утверждали, что к социализму можно перейти путем реформ, без революции и коренного преобразования капиталистического общества, а также и анархистов, отрицавших необходимость любого государства. Рабочему классу, учили Маркс и Энгельс, необходимо государство, организующее его силы. Без этого невозможен переход к социализму. В новых исторических условиях В. И. Ленин отстоял и развил дальше марксистское учение о диктатуре пролетариата. В. И. Ленин подчеркивал, что «марксист лишь тот, кто распространяет признание борьбы классов до признания диктатуры пролетариата» (Соч., т. 25, стр. 384).

Исторический опыт полностью подтвердил правоту марксизма-ленинизма. Если в нашей стране построен социализм и начато развернутое строительство коммунистического общества, если в странах народной демократии также успешно созидается новая жизнь, то это стало возможным благодаря установлению диктатуры пролетариата.

Диктатура пролетариата — историческая необходимость. Она нужна прежде всего для подавления сопротивления свергнутых классов, их попыток восстановить капитализм, для защиты завоеваний социалистической революции. Другой, не менее важной задачей диктатуры пролетариата является руководство со стороны рабочего класса всеми остальными трудовыми слоями общества в строительстве новой жизни. В. И. Ленин учил, что цель пролетарской диктатуры — создать социализм, уничтожить деление общества на классы, сделать всех членов общества трудящимися, уничтожить почву всякой эксплуатации.

Если эксплуататорское государство было диктатурой ничтожного меньшинства над большинством, орудием власти кучки эксплуататоров над широкими массами трудящихся с целью их угнетения, то социалистическое государство явилось диктатурой подавляющего большинства над меньшинством, диктатурой по отношению к свергнутым эксплуататорам и подлинной демократией для трудящихся. «С момента своего зарождения, — отмечается в докладе товарища Н. С. Хрущева о Программе КПСС, — диктатура пролетариата носит в себе черты всеобщей социалистической демократии». Пролетарская власть выражает и защищает интересы подавляющего большинства общества.

Диктатура пролетариата — это власть рабочего класса, задача которой состоит в создании предпосылок для перехода к обществу без государства. Рабочий класс — единственный в истории класс, который не ставит целью увековечить свое господство. Вот почему существование диктатуры пролетариата ограничивается, как писал Ленин, «периодом перехода от капитализма к социализму».

В результате развития социалистического государства диктатура пролетариата претерпела изменения. Сейчас наше общество составляют два дружественных класса — рабочий класс и колхозное крестьянство, а также трудовая интеллигенция. И хотя классовые различия между рабочими и крестьянами еще сохраняются, они не носят антагонистического характера и постепенно стираются, так же как и различия между людьми физического и умственного труда. Исчезла возможность одной группы людей эксплуатировать другую. Все трудящиеся у нас равноправны. Рабочий класс, сохраняя свою главную роль в обществе как наиболее передовой, сознательный и организованный класс, уже не нуждается в диктатуре, чтобы руководить остальными трудящимися.

Таким образом, диктатура пролетариата выполнила свою историческую миссию и с точки зрения задач внутреннего развития перестала быть необходимой. «Государство, которое возникло как государство диктатуры пролетариата, — заключает Программа КПСС, — превратилось на новом, современном этапе в общенародное государство, в орган выражения интересов и воли всего народа».

Повседневно заботиться об улучшении быта трудящихся

С СЕССИИ ГОРОДСКОГО СОВЕТА

Год от года растет и благоустраивается, становится краше наш город Сланцы. Улучшается бытовое и коммунальное обслуживание населения. Объем его за последние годы увеличился на 45 процентов и составил в минувшем году 389 тысяч рублей. Проведена значительная работа по озеленению города и населенных пунктов района. Заметно улучшилось автобусное обслуживание населения, появилось много новых маршрутов.

И все же существующий уровень бытового и коммунального обслуживания трудящихся еще далеко отстает от быстрорастущих потребностей населения. Отдельные предприятия бытового и коммунального обслуживания находятся в запущенном состоянии и требуют серьезного ремонта. Культура производства, да и обслуживание в мастерских бытпромкомбината, желает еще много лучшего. От трудящихся города часто поступают жалобы на неудовлетворительное качество ремонта обуви и одежды, на длительные сроки исполнения заказов. В городе не организован ремонт мебели, металлоизделий, электрических приборов, велосипедов, швейных машин и других предметов домашнего обихода.

Не лучше положение и с коммунальным обслуживанием трудящихся. Жилой фонд по своему объему и состоянию не удовлетворяет население города. Текущий ремонт жилья производится медленно и несвоевременно. Помещения бань в районе шахты № 1 и газосланцевого завода находятся в запущенном состоянии, а ремонт бани в Сланцах сильно затянулся. Прачечная, находящаяся в ведении комбината «Сланцы», из-за малой пропускной способности и плохого оборудования не обеспечивает запросов населения, а строительство новой механизированной прачечной еще не начато.

Не все благополучно в городе и в смысле снабжения населения дровами. До сих пор не открыт дровяной склад, не производится разделка дров. Не организованы еще пункты проката швейных и стиральных машин, пылесосов, электрополотеров и других предметов культурно-бытового назначения.

Об этих и многих других недостатках бытового и коммунального обслуживания трудящихся говорили депутаты на седьмой сессии Сланцевского городского Совета. В своих выступлениях они подвергли серьезной критике работу горкомхоза (заведующий т. Красницкий), бытпромкомбината (директор т. Фокин), жилищно-коммунального отдела комбината «Сланцы» (начальник т. Васильев).

Горкомхоз и ЖКО комбината «Сланцы» недостаточно осуществляют контроль за состоянием и эксплуатацией жилого фонда, слабо опираются на общественность, не привлекают к своей работе домовые и уличные комитеты. А ведь всем известно, что жилищный фонд и городское хозяйство находятся в порядке лишь там, где за ремонтом зданий, за озеленением улиц и благоустройством дворов следят тысячи внимательных глаз самих трудящихся.

Подвергнув резкой критике недостатки бытового и коммунального обслуживания населения, седьмая сессия городского Совета приняла развернутое решение, направленное на дальнейшее, более полное удовлетворение бытовых запросов трудящихся.

Сессия городского Совета обсудила организационный вопрос. В связи с переходом на партийную работу от обязанностей секретаря горисполкома освобождена тов. Бондарева Р. М. Секретарем горисполкома утверждена депутат Екатерина Кирилловна Андреева.

★

Кончилось строительство крупнейшего в стране Ленинградского театра юных зрителей. Зал рассчитан на 1000 мест и оснащен новейшей сценической техникой.

НА СНИМКЕ: новый театр юных зрителей.

Письма наших читателей

ВНИМАНИЕ И ЗАБОТА — ТОЖЕ ЛЕКАРСТВО

Человек попал в больницу. Умелые руки врачей делают все возможное, чтобы спасти ему жизнь, снова вернуть в строй. Кто лечился во второй городской больнице, с благодарностью вспоминает о врачах.

Но, как и сами медицинские работники считают, в лечении больного не все зависит только от медицины. Большую роль, по их мнению, играют забота и внимание окружающих, товарищеская поддержка. Когда беседуешь с больными, они высказывают точно такое же мнение.

К сожалению, далеко не все бывают заботливы. Возьму пример со своей шахты. Долгое время у нас было так. Болей человек хоть сколько, никто и не подумает о нем, не навестит. Плохо, конечно, но так было. Сейчас другое дело. Если на шахте стало известно, что человек заболел, его обязательно навестят и не только товарищи по работе, а и начальник участка, профсоюзные и партийные работники, и даже начальник шахты.

Приятно становится на душе, человек забывает о своем тяжелом недуге, появляется страстное желание поскорее вернуться в строй, приносить пользу обществу.

И. ЛУКЬЯНЕНКО.

Шахта № 3.

ПОГОВОРИМ О РЕКЛАМЕ

Когда приезжаешь в незнакомый город, всегда испытываешь некоторую неловкость от того, что не знаешь, где и что в нем расположено. Но уже через несколько минут неловкость пропадает: яркая, красочная реклама позволяет хорошо ориентироваться, а афиши — составить представление о культурной жизни города. Но это где-то в незнакомом нам городе. А вот в нашем городе Сланцы? Как будет чувствовать себя у нас приезжий? Сказать откровенно, не совсем приятно. Подойдет он, скажем, к зданию клуба строителей, посмотрит на рекламу, и у него обязательно возникнет недоумение. И это вполне законно. В словах «клуб строителей» недостает нескольких букв.

В поселке первой шахты есть промтоварный магазин. Старожилы, конечно, знают о его местонахождении, а вот приезжему остается только догадываться. Вывеска над магазином от времени настолько выцвела, что простым глазом на ней ничего не увидишь —ни номера, ни названия магазина, ни кому он принадлежит.

Здание универмага горсмешторга увидишь еще издали по яркой и красочной рекламе. Однако, когда подойдешь ближе, впечатление меняется. Многие буквы искалечены, краска с них облезла.

В городе есть Дворец культуры, но о местонахождении его догадаться можно только по афишам. Правда, надо отдать справедливость, что оформляются они своевременно и ярко, извещая о предстоящих кино и концертах, о лекциях и других мероприятиях, проводимых здесь. Для удобства трудящихся афиши вывешиваются во многих местах Больших Лучек.

Нельзя сказать, что не афиширует о предстоящих мероприятиях клуб горняков. Наоборот, он извещает даже о тех мероприятиях, которые и не проводятся. Например, афиша извещала, что 3 июня состоится день кинохроники, однако он почему-то не состоялся. Зачастую афиши у клуба стоят в беспорядке, нагроможденными одна на другую. И на расстоянии их не прочесть. На первый взгляд это мелочи. Однако эти мелочи портят вид города, и с ними мириться нельзя.

Н. ШАЙДУЛИН,
нештатный инструктор редакции.

С гигиеной здесь не дружат

В прошлом году в бане Больших Лучек производился ремонт. Он длился очень долго. Можно было надеяться, что за это время устранят все недостатки, о которых в свое время говорили трудящиеся. Но на деле вышло иначе. По-прежнему в бане невыносимая духота, стены покрыты плесенью. От этого можно было бы избавиться, если бы работал вентилятор, но он почему-то бездействует. Повсюду, где только возможно, лежит толстый слой пыли. В зале ожидания всего две скамейки. Кому посчастливится, тот сядет, а остальным приходится стоять в ожидании своей очереди. Недостатком является и то, что в бане нет часов.

Баня в Лучках принадлежит жилищно-коммунальному отделу комбината «Сланцы». Однако работники его не замечают «порядка», который царит там. А жаль.

А. ГРОМОВА,
председатель общественного совета второй городской больницы.

По следам НАШИХ ВЫСТУПЛЕНИЙ

В заметке «Почему не радует нас весна», опубликованной в десятом номере газеты «Знамя труда», говорилось о том, что территория дома № 12 по улице Лермонтова находится в антисанитарном состоянии: сточные канавы давно не очищались.

Заместитель начальника комбината «Сланцы» т. Кузовлев сообщил редакции, что факты, указанные в письме, имели место. В настоящее время сточные канавы очищены, ремонтируются пешеходные трапы. Все работы производятся при участии квартиросъемщиков.

★

«Это легко устранить». Заметка под таким заголовком была опубликована в № 8 газеты «Знамя труда». В ней говорилось о том, что отдельные работники торговли не реагируют на замечания общественных контролеров, не следят за чистотой и порядком в помещениях. В частности, это наблюдается в магазине № 36, в кулинарном магазине от столовой № 3 и закусочной от столовой № 1.

Вот что сообщила редакции заместитель директора горсмешторга т. Кондрахина: «Работники магазина № 36 за пренебрежительное отношение к замечаниям общественных контролеров строго предупреждены. Заведующим столовыми тт. Костиной и Евстафьевой указано на бесконтрольность к работе подведомственных точек. В настоящее время все недостатки, отмеченные в заметке, ликвидированы».

Общенародное государство

Возникает вопрос: если диктатура пролетариата свои задачи внутри страны выполнила, то не должно ли отмереть и само государство? Нет. В Программе КПСС подчеркивается, что диктатура рабочего класса перестает быть необходимой раньше, чем государство отмирает. Государство, как общенародная организация, сохранится до полной победы коммунизма. Это обусловлено рядом причин. Во-первых, без государства наш народ еще не может решить стоящие перед ним задачи: управлять хозяйственным и культурным строительством, организовать создание материально-технической базы коммунизма, обеспечить преобразование социалистических общественных отношений в коммунистические. Важными функциями государства являются также: воспитание народных масс в духе сознательной дисциплины, коммунистического отношения к труду, добровольного соблюдения норм коммунистической морали и правил общежития, контроль за мерой труда и мерой потребления, охрана прав и свобод советских граждан, социалистического правопорядка и социалистической собственности. Для их выполнения требуется власть, которая в необходимых случаях может прибегать и к принуждению.

Во-вторых, Советское государство призвано надежно обеспечивать оборону и безопасность нашей страны и вместе с другими социалистическими государствами — защиту всего социалистического лагеря. Советское государство ведет настойчивую и последовательную борьбу за мир во всем мире.

Выполняя свой интернациональный долг, Советское государство развивает всестороннее дружественное сотрудничество с социалистическими странами. В своих отношениях с другими государствами оно проводит активную политику мирного сосуществования, добивается разрядки международной напряженности, всеобщего и полного разоружения.

Отмирание государства при переходе к коммунизму — постепенный и длительный процесс. Он завершится лишь тогда, когда общество созреет для самоуправления, и внутренние функции государства в результате развития и преобразования утратят политический характер. Государство отомрет только после построения развитого коммунистического общества и при условии победы и упрочения социализма во всем мире.

Однако не следует думать, что с исчезновением государства в обществе воцарится хаос и анархия. При коммунизме сохранятся общественные функции, аналогичные нынешним государственным функциям управления хозяйством и культурой, люди, будучи высоко сознательными, станут добровольно, в силу привычки соблюдать нормы коммунистической морали и правила общежития.

В нашей жизни уже появляются зримые черты коммунизма, происходит процесс дальнейшего развития социалистического демократизма и постепенного перерастания социалистической государственности в коммунистическое общественное самоуправление. Возрастают полномочия Советов, увеличивается круг вопросов, решение которых относится к компетенции Советов и их комиссий, активизируется деятельность этих комиссий.

Путем развития демократических основ и общественных начал постоянно совершенствуется государственный и хозяйственный аппарат. Ведется решительная борьба против таких пережитков прошлого, как бюрократизм, формализм, волокита, взяточничество. Повышается роль общественных организаций — профсоюзов, комсомола, кооперативов, культурно-просветительных, творческих объединений, спортивных обществ.

Принимает все больший размах самодеятельность масс. Широкое распространение получили народные дружины по охране общественного порядка, товарищеские суды, домовые комитеты, народные университеты, народные театры. На предприятиях действуют постоянные производственные совещания, создаются конструкторские бюро на общественных началах. Расширилась колхозная демократия. Ярким показателем привлечения все более широких масс трудящихся к управлению делами общества, к решению больших государственных вопросов являются проводимые в последние годы всенародные обсуждения важнейших законопроектов, всесоюзные, республиканские и кустовые совещания специалистов и передовиков различных отраслей народного хозяйства, культуры и науки и т. д.

Процесс перерастания социалистической государственности в коммунистическое общественное самоуправление характеризуется передачей все большего числа государственных функций общественным организациям, постепенным превращением силы убеждения и воспитания в основной метод регулирования жизни советского общества. Со временем Советы, комсомол, профессиональные, кооперативные и другие массовые организации объединятся в едином общественном коммунистическом самоуправлении.

В победоносном шествии советского народа к коммунизму велика роль Коммунистической партии. Она проявляет неустанную заботу о повышении благосостояния трудящихся, о наиболее полном удовлетворении его материальных и духовных потребностей. «**Партия**, — говорится в Программе КПСС, — **существует для народа, в служении ему видит смысл своей деятельности**». Она мобилизует и направляет все усилия и творческую энергию масс на успешное претворение в жизнь планов строительства коммунизма. Всей своей деятельностью партия показывает пример выработки наиболее совершенных форм организации, подготовки условий к коммунистическому общественному самоуправлению.

В. ФОКИН.

ИНТЕРЕСНЫЙ ПОХОД

Еще на полях лежал снег и в школах шли занятия, а ребята уже мечтали о летних туристских походах, интересных экскурсиях, составляли маршруты, спорили о том, куда идти. А как только закончился учебный год, четвероклассники средней школы № 1 начали готовиться к дружинному походу к Чудскому озеру.

И вот в один из июньских дней большая группа ребят, одетых по-походному, с рюкзаками за плечами отправилась по намеченному маршруту.

В полдень был сделан большой привал. Разожгли костер, сварили обед, который выдался на славу. Да разве может быть иначе! В походах всегда все хорошо. И обеды вкуснее домашних, и песни бывают звонче.

После отдыха юные туристы снова двинулись в путь. А к концу первого дня они уже были у цели — на берегу Чудского озера. Вид его произвел на ребят большое впечатление: многие из них впервые видели озеро.

На следующий день после утренней зарядки и завтрака ребята отправились по берегу озера — собирали ракушки, пенопласт, гранит разного цвета, фотографировали живописные места.

После экскурсии по берегу озера туристы собрались в обратный путь. На лодках переправились через речку Трою и пешком пошли до деревни Переволок. Оттуда на автобусе прибыли домой. Настроение у всех было отличное. И желание еще совершать походы было единодушным.

К. ХУДЯКОВА.

ВОШЛИ В ТРОЙКУ СИЛЬНЕЙШИХ

В городе Кронштадте 8—10 июня проводились финальные соревнования области по классической борьбе среди взрослых. Первенство области оспаривали борцы Кронштадта, Луги, Выборга, Гатчины, Приозерска, Петродворца, Ломоносова, Всеволожска, Светогорска и г. Сланцы. Среди участников соревнований было девять мастеров спорта, 22 борца первого разряда.

За команду нашего города выступали: в легчайшем весе до 57 кг—А. Трухин (трест № 31), в полулегком весе до 63 кг — В. Козырев (ГСЗ), в легком весе до 70 кг — Л. Веселков (ВГСО), в полусреднем весе до 78 кг—С. Тогмазьян (шахта № 1), в среднем весе до 87 кг — С. Петлах (школа-интернат № 2), в полутяжелом весе до 97 кг — В. Угланов (ГСЗ), в тяжелом весе свыше 97 кг — М. Семенов (шахта № 1). В личном зачете выступали А. Пикалев (шахта № 2) и В. Холодков (трест № 31).

Команда нашего города участвовала впервые на таких ответственных соревнованиях. Несмотря на это, наши борцы показали зрелую технику, большую физическую подготовку и волю к победе, что позволило им выиграть схватки у многих опытных борцов и занять третье призовое место. Первое место заняла команда Кронштадта, второе место — команда города Выборга, которые были лучше укомплектованы. Первое испытание наши борцы выдержали с честью.

С. ПЕТЛАХ,
тренер команды.

К СОРЕВНОВАНИЯМ ПО СТЕНДОВОЙ СТРЕЛЬБЕ

Для охотника-спортсмена стендовая стрельба является самым важным, интересным видом спорта. Стрельба на стенде вырабатывает у охотника умение изготовиться и меткость при выстреле по движущейся, летящей цели.

Практика показала, что там, где председатели охотколлективов занимаются этим вопросом серьезно, дело идет хорошо. Вот, например, в коллективе охотников ЦЭММ (председатель т. Миронов) эту работу проводят с помощью руководства партийной и профсоюзной организаций, которые помогли изыскать средства и организовать соревнования. Длительное время охотники здесь занимались тренировкой.

Так же обязаны были поступить и охотколлективы шахты имени С. М. Кирова (председатель тов. Селявин), шахты № 1 (председатель т. Голубев), шахты № 2 (председатель т. Филин) и другие. Но они этим вопросом занимались плохо, не подготовили для соревнований на первенство города по три лучших стрелка.

Соревнования состоялись 20 мая. Результат налицо. Охотники ЦЭММ тт. Рудник, Миронов, Губернаторов заняли первое место и завоевали кубок. Шахты же на соревнования выставили только по одному человеку, а шахта № 2 и газосланцевый завод не смогли выставить ни одного человека.

17 июня снова организуются соревнования по стендовой стрельбе. Надо, чтобы все охотколлективы выставили по три человека. Партийные и профсоюзные организации предприятий обязаны помочь им в проведении этого важного мероприятия.

К. СТРАШКО.

ЗА РУБЕЖОМ

Китайская Народная Республика. В детском саду имени 8 марта в городе Тяньцзине.

Фото Синьхуа—ТАСС

Заметки фенолога

ЭТО ВАШЕ— БЕРЕГИТЕ!

Если перед закатом солнце кажется золотистым, то это предвещает вёдро. После ненастья, наконец-то, наступил вечер с золотистым солнцем, обильной росой на траве, столбиками мошкары в тихом воздухе. Началось вёдро.

Все события в лесу стали развиваться необычайно быстро. Вслед за черемухой расцвели ароматные купальницы, распустилась сирень, зацвели ландыши, боярышник, жимолость, желтая акация. Даже хмурые старые ели, должно быть, расчувствовались и начали цвести так бурно, как этого уже давно не случалось.

Пернатые певцы в сборе, в лесу гремит большой птичий концерт. Если на рассвете прийти на опушку леса, на берег речки, то покажется, будто в ушах стоит несмолкаемый звон — это щелкают соловьи, кукуют кукушки, скрипят коростели, звенят жаворонки.

Как не побывать в эти дни за городом! И, конечно, многие в выходной день поедут в леса, на берега озер и речек покупаться, погреться на солнце, полежать на зеленой траве. Хорошо, если вокруг тебя нетронутая, незамусоренная природа. А ведь бывает и так, что после выходного дня лесную поляну не узнать — на траве консервные банки, бумага, муравьиный столбик, из любопытства, разрушен, вместо стройной березки торчит пенек — беднягу срубили для костра. И уже полянка не радует, располагаться на ней не хочется. Хорошо, что невдалеке виднеется другая; кажется, на той еще никого не было...

Богата наша природа, много живописных уголков вблизи городов, по берегам речек, озер и водохранилищ, где так хорошо провести выходной день. Но ведь никакого богатства не хватит, если к нему относиться расточительно, не по-хозяйски.

В. БАРКОВ.

ПРОВЕРЯЕМ КУЛЬТУРУ БЫТА

СТЫДНО ЗА ТАКОЙ ПОРЯДОК

В нашей квартире живет три семьи. Поддерживать чистоту и порядок нелегко, но можно. Но сколько мы ни бьемся над этим, ничего не выходит, потому что не все жильцы болеют душой за чистоту. Особенно этим страдают квартиросъемщики Измировы.

М. ИЛЮХИНА.
Ул. Свободы, дом № 8, кв. № 8.

ВМЕСТЕ с управдомом Л. А. Опурцовой я отправился по указанному адресу. Оказалось, что все квартиросъемщики — рабочие люди. М. В. Илюхина — водосмотрщица ТЭЦ комбината «Сланцы», М. А. Измиров — слесарь-сантехник цементного завода, его жена Мария Ивановна — завхоз тубдиспансера, их дочь Людмила Доркина — лаборантка цементного завода, Т. Г. Дудич — рабочая строительного треста № 31. Взрослые, здоровые люди. А что делается в квартире, в местах общего пользования! Особенно неприглядный вид имеет кухня. Вдоль и поперек она опутана веревками для сушки белья. За газовой плитой и приборами центрального отопления, как ни странно, хранятся запасы дров, грязные тряпки. Они принадлежат супругам Измировым и Т. Дудич. Окно в кухне покрылось таким слоем пыли, что сквозь нее трудно что-либо разглядеть, но никто из жильцов не догадался вымыть его.

В квартире возникают частые скандалы, ссоры, в основном из-за уборки помещений. Если, например, М. Илюхина сделает Измировым замечание, в ответ слышатся брань, нецензурные слова.

Нередко кухня в этой квартире служит местом выпивок, которые продолжаются до поздней ночи и мешают отдыху соседей.

Создавшаяся обстановка нервирует жильцов, мешает им нормально жить и работать. Неплохо было бы, если б в восьмой квартире побывали санитарная комиссия шестого домоуправления и участковый врач. Надо заставить ее жильцов навести порядок.

В. ЛЮЧЕВСКИЙ,
нештатный инструктор.

МИНИСТЕРСТВО СВЯЗИ РСФСР
Союзпечать

К сведению подписчиков!

Принимается подписка на второе полугодие на все центральные газеты и партийные журналы до 15 июня 1962 года.

Подписка производится во всех отделениях связи, почтальонами и общественными распространителями печати.

Районный отдел «Союзпечать».

ТЕЛЕВИДЕНИЕ

ПРОГРАММА ПЕРЕДАЧ ТАЛЛИНСКОЙ СТУДИИ

ПЯТНИЦА, 15 ИЮНЯ

17.55 — Программа передач. **18.00** — Для дошкольников и младших школьников: «Ваш новый друг» (передача третья). **18.30** — Соревнования по теннису между командами Украинской и Эстонской ССР. Трансляция с теннисной площадки «Динамо». **19.45** — Для молодежи: «Сегодняшний экран в распоряжении Эстонской сельскохозяйственной академии». **20.30** — Объявления. **20.35** — «Актуальная камера». **20.55** — Для работников сельского хозяйства: «Первые шаги». **21.15** — Художественный фильм «Любовь в сентябре (только для взрослых). **22.30** — «Вступаем в жизнь!». Передача, посвященная выпускникам Таллинской государственной консерватории. **23.15** — Спортивные новости.

II ПРОГРАММА. Трансляция из Москвы.

СУББОТА, 16 ИЮНЯ

18.35 — Для детей: из цикла «У карты Родины» — документальный фильм «Пустыня за бортом». **19.00** — Маленький эстрадный концерт. Передача для Москвы. **19.30** — «По Советской стране». **19.40** — «Слово имеет...» Выступает писатель Рудольф Сирге. **20.15** — Документальный фильм «Властитель дум» и «Голос революционной Кубы». **20.40** — «Актуальная камера». **21.00** — Художественный фильм «Один гектар неба». **22.25** — Спортивные новости. **22.30** — Теленовости (из Москвы).

II ПРОГРАММА. Трансляция из Москвы.

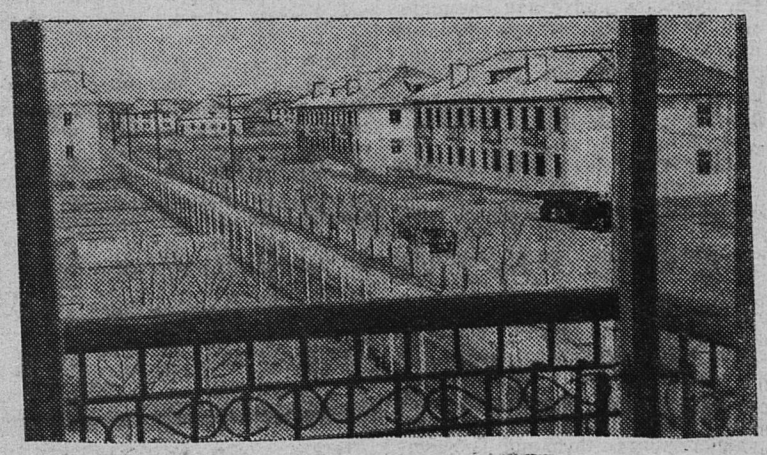

Приаргунск — центр крупного сельскохозяйственного района Читинской области. Мясо, молоко, шерсть поставляют приаргунцы государству.

На снимке: одна из улиц Приаргунска.

Фотохроника ТАСС

Редактор И. А. АВДЕЕВ

АДРЕС РЕДАКЦИИ: гор. Сланцы, ул. Банковская, дом № 3. ТЕЛЕФОНЫ: редактора — 2320, зам. редактора и общий отдел — 2323, директора типографии—2314

Сланцевская типография Ленинградской области — Газета выходит 3 раза в неделю. — Зак. 1240. Тираж 3.000 2