Пролетарии всех стран, соединяйтесь!

ЗНАМЯ ТРУДА

Год издания 19-й

№ 26 (3376)
ПЯТНИЦА
22
ИЮНЯ
1962 год

Цена 2 коп.

ОРГАН СЛАНЦЕВСКОГО ГОРКОМА КПСС
И ГОРОДСКОГО СОВЕТА ДЕПУТАТОВ ТРУДЯЩИХСЯ

ОТЧЕТЫ И ВЫБОРЫ В ПАРТОРГАНИЗАЦИЯХ

Недавно в жилищно-коммунальном отделе комбината «Сланцы» состоялось отчетно-выборное партийное собрание. Коммунисты подвергли суровой критике работу партбюро и его секретаря т. Курышевой. И было за что. Со стороны трудящихся города много поступает жалоб на плохое снабжение водой, паром для отопления, низкое качество текущих ремонтов жилого фонда. Партийная же организация не разобралась, почему, имея солидный управленческий аппарат (почти одного начальника на одного рабочего), в ЖКО и домоуправлениях допускают глухое молчание на справедливые требования тружеников города.

Вопрос поставлен коммунистами правильно. Новый состав партийного бюро обязан повысить требовательность к руководителям и добиться того, чтобы в нашем городе работники коммунального обслуживания трудились четко, с инициативой и огоньком, чтобы они не на словах, а на деле развернули борьбу за город образцовой культуры. Делается в этом направлении пока немного.

На основе принципиальной критики и самокритики проходят отчетно-выборные собрания и в других партийных организациях. В печном цехе комбината «Сланцы» коммунисты критиковали партбюро за отсутствие должного руководства и помощи комсомольской и профсоюзной организациям, за слабую пропаганду и внедрение передового опыта в производство.

Отчетно-выборные собрания прошли в школьных и в ряде учрежденческих партийных организаций, теплоэлектроцентрали комбината «Сланцы». Всюду видны особая боевитость, острота в постановке вопросов, смелое вскрытие недостатков и большое количество ценных предложений, направленных на дальнейшее улучшение работы, быстрейшее выполнение заданий семилетки, решений XXII съезда КПСС.

И это не случайно. Нынче отчетно-выборные собрания проходят в обстановке огромного политического подъема народа, роста творческой активности партийных организаций, вызванных неуклонным проведением в жизнь ленинских норм партийной жизни и принципа коллективного руководства. Повысилась активность и самостоятельность коммунистов, их ответственность за судьбу выполнения производственных планов, укрепились их связи с широкими массами трудящихся.

Кроме того, за отчетный период в жизни партийных организаций произошло много отрадных изменений. В подавляющем большинстве вот уже много лет работают комиссии контроля хозяйственной деятельности администрации, с каждым днем все больше развиваются общественные начала в партийной работе. Все это способствует проведению собраний на высоком идейно-политическом уровне.

Отчетно-выборные собрания — серьезная проверка деятельности каждой партийной организации. Следует провести их так, чтобы после этого была еще лучше организована борьба за создание материально-технической базы коммунизма. Вопросы внедрения новой техники, опыта новаторов, бригад коммунистического труда должны быть основными при обсуждении отчетов.

Нужно сосредоточить внимание коммунистов и на нерешенных задачах, посмотреть, что еще необходимо сделать, чтобы работа шла быстрее и организованнее. А для этого необходимо на каждом собрании обеспечить обстановку, располагающую к свободному и откровенному обмену мнений. Следует решительно пресекать любые попытки в той или иной форме ограничить партийную демократию.

При выборах руководящих партийных органов необходимо строго соблюдать положения Устава КПСС и новой Инструкции. Следует помнить, что избранными в партийные органы считаются кандидаты, за которых проголосовало больше половины членов КПСС, участвовавших в собрании.

Следует определить, какие комиссии партийного контроля хозяйственной деятельности следует создать на новый отчетный период и открытым голосованием избрать их состав.

Успех отчетно-выборных собраний зависит во многом от подготовки. В ней должны принять творческое участие все коммунисты. Нужно организовать ее так, чтобы было глубоко проанализировано положение дел на каждом участке работы, учитывая замечания, внесенные на собраниях цеховых парторганизаций и групп.

Проведем организованно отчетно-выборные собрания, повысим уровень партийной работы, мобилизуем всех коммунистов на успешное претворение в жизнь решений XXII съезда КПСС!

Идет декадник

С 20 по 30 июня в Ленинградской области проходит декадник по выявлению, сбору и отгрузке лома черных и цветных металлов. А 23 июня объявляется днем массового сбора металлолома с привлечением к участию в декаднике трудящихся всех предприятий, учащихся школ, всего населения.

В течение декадника наш город должен отгрузить стране 100 тонн черного и 500 килограммов цветного металлолома.

Примем самое активное участие в сборе металлолома! Металлургические предприятия ждут это ценное сырье.

ХОРОШИМИ ДЕЛАМИ ОТВЕТИМ НА ПРИЗЫВ ПАРТИИ

ОДОБРЯЕМ

Призыв партии и правительства умножить усилия в борьбе за подъем животноводства и земледелия, за увеличение сельскохозяйственной продукции встречает полное понимание и поддержку у коллектива газогенераторной станции.

Рабочие цеха внимательно следят за успехами тружеников села и радуются их каждой победе. Взять хотя бы, к примеру, совхозы «Сланцевский», «Аврора» нашего района, которые первыми выполнили свои обязательства на весенне-полевых работах. Можно было много хороших слов слышать от рабочих цеха в их адрес.

Известно, что рабочие ГГС уже давно шефствуют над пятым отделением совхоза «Родина». Только с наступлением весны ими было вывезено на поля более 100 тонн навоза. Сейчас они готовятся к заготовке кормов, а после будут оказывать помощь в уборке урожая. Эта хорошая дружба роднит их.

— Наша дружба с тружениками полей, — говорят газовики, — будет с каждым днем крепнуть. Мы не останемся в стороне от важных дел в развитии сельского хозяйства.

Трудящиеся газогенераторной станции горячо одобряют решения партии и правительства по усилению материальной помощи сельскому хозяйству.

В. ЛЮЧЕВСКИЙ.

НАШЕ ОБЩЕЕ ДЕЛО

Дальнейший подъем сельского хозяйства является всенародным делом. Именно так понимают свои задачи по оказанию помощи деревне в выполнении решений мартовского Пленума ЦК КПСС трудящиеся технологического цеха комбината «Сланцы».

В ответ на Обращение ЦК КПСС и Совета Министров СССР они решили усилить свою помощь труженикам села. Коллективы цехов посылают группы рабочих для прополки кукурузы, сахарной свеклы.

Часто бывают в своем подшефном совхозе «Родина» труженики цеха сероочистки. Весной они помогали в проведении сева, сейчас готовятся оказать помощь в заготовке кормов. А будет больше кормов — значит, и животноводство будет развиваться интенсивнее.

П. ВАСИЛЬЕВ.

КУСТАНАЙСКАЯ ОБЛАСТЬ. Славно трудится коллектив крупнейшего в стране Сарбайского рудника. Вскрыша и добыча руды здесь идут с опережением графика. Горняки прилагают усилия к тому, чтобы досрочно начать эксплуатацию рудника на полную мощность.

НА СНИМКЕ: Сарбайский рудник. В рудном забое.

Фотохроника ТАСС

СТРАНА СТРОИТ

СВЕРХМОЩНАЯ ДОМНА

Важный этап работ завершен на строительстве сверхмощной доменной печи металлургического завода имени Ленина в Кривом Роге. Комплексная бригада Анатолия Матвиенко досрочно смонтировала кожух агрегата, начата сборка околопечных лестниц и площадок.

Полным ходом идет кладка огнеупоров на четырех воздухонагревателях.

ГИГАНТ ЛИТОВСКОЙ ЭНЕРГЕТИКИ

Минуло два года с того дня, как на строительстве Литовской ГРЭС был вынут первый ковш земли. Гигант литовской энергетики растет. Он будет вырабатывать энергии в пять раз больше, чем ее дают все ныне действующие электростанции республики.

Строители обязались обеспечить в нынешнем году пуск первого агрегата.

ХЛОПЧАТОБУМАЖНЫЙ КОМБИНАТ

В Барановичах идет строительство крупного хлопчатобумажного комбината. Его мощность — 80 миллионов квадратных метров тканей в год. Строители заканчивают кладку стен первой прядильной фабрики и одновременно ведут кровельные работы. Рядом разместятся вторая прядильная, ткацкая и отделочная фабрики. В них будет установлено более 240 тысяч веретен и почти 4 тысячи ткацких станков.

НОВЫЕ ЦЕХИ ЮЖНО-ТРУБНОГО

Три новых цеха сооружаются сейчас на Южно-трубном металлургическом заводе. Два из них — трубоэлектросварочный и защитных металлических покрытий — должны дать продукцию уже в нынешнем году.

Главные силы строителей сосредоточены на пусковых объектах. В основном готово огромное здание цеха по производству хромированных, оцинкованных и покрытых алюминием труб.

На снимке: (слева) строительство Катта-Сайского водохранилища в Таджикской ССР. Гидростроители ведут отсыпку плотины, укладывают железобетон в распределительную камеру.

Фотохроника ТАСС

★

ЯРКИЙ, солнечный день. Агитаторы седьмого домоуправления В. Н. Орлов, В. Г. Прохоров и В. И. Нифонтов решили обсудить некоторые вопросы текущей политики. Солнце, ласковый ветерок и живительный свежий воздух располагают к разговору. Сейчас активные агитаторы готовятся к очередным беседам с жильцами своего домоуправления.

Фото В. Бобрикова.

★

ЗА ЧТО КРИТИКОВАЛИ ПАРТИЙНОЕ БЮРО

На состоявшемся отчетно-выборном собрании партийной организации печного цеха газосланцевого завода секретарь партийного бюро Г. А. Гармоненко подробно остановился на итогах социалистического соревнования за претворение в жизнь решений XXII съезда КПСС и выполнение коллективом заданий семилетки.

Докладчик отметил, что в настоящее время в цехе насчитывается 23 ударника и 12 бригад коммунистического труда. Коллектив цеха ежемесячно выполняет производственный план. Так, за пять месяцев текущего года задание по выработке смолы и шпалопропитке выполнено на 104 процента, а бытового газа уже выработано сверх плана более двух миллионов кубометров.

За последнее время в цехе заметно оживилась и рационализаторская работа. Внедрено в производство 27 рацпредложений с экономией 1534 тыс. рублей. За отчетный период резко увеличилось число членов общественных организаций, таких, как ВОИР, ДОСААФ и Красный Крест.

Подробно доложив о производственной деятельности коллектива цеха, о его трудовых успехах, докладчик, однако, почти ничего не сказал о внутрипартийной работе, о работе с комсомолом и руководстве профсоюзной организацией.

Обо всех этих недостатках говорили выступавшие в прениях И. Лыксов, Ф. Борисов, А. Степанов, Б. Иовлев и другие. Они справедливо критиковали партийное бюро цеха за то, что за средними цифрами и производственными показателями оно не заметило серьезных недостатков внутрипартийной работы. Партбюро, например, неудовлетворительно руководило работой парттрупп, слабо контролировало деятельность комсомольской организации. Об этом говорит такой факт, что партийная организация росла главным образом за счет передовиков цеха и меньше всего за счет комсомольской молодежи.

Явно недостаточно руководило партбюро и работой профсоюзной организации. Это привело к тому, что в цехе по сравнению с 1961 годом возросло количество прогулов, участились случаи появления на работе в нетрезвом виде.

Мало занималось партийное бюро вопросами техники безопасности, обмена опытом работы лучших бригад цеха между борющимися за звание коммунистического труда. Как следствие этого, начиная с октября 1961 года, ни один человек и ни одна бригада цеха не получили звания коллектива коммунистического труда.

Подвергнув серьезной критике деятельность старого партийного бюро, коммунисты печного цеха избрали новое партийное руководство, куда вошли молодые производственники, более активные коммунисты. В единодушно принятой резолюции участники партийного собрания цеха потребовали от нового состава партбюро больше обращать внимания на улучшение внутрипартийной работы и усиление руководства деятельностью комсомольской и профсоюзной организаций, на установление повседневного контроля за выполнением социалистических обязательств, взятых коллективом цеха.

П. ИВАНОВ,
оператор печного цеха.

Идет комплектование сети политического просвещения

При партийной организации шахты № 2 началось комплектование сети политического просвещения. В новом 1962—1963 учебном году здесь будут работать многие кружки и школы.

Кружок «У карты мира» — для коммунистов, имеющих начальное и семилетнее образование. Два кружка для комсомольцев: один — по истории КПСС, другой — по истории комсомола. Массовый кружок для рабочих. В нем будет прочитан цикл лекций по экономическим вопросам. Две школы агитаторов. В одной будут заниматься коммунисты, имеющие образование более семи классов, в другой — комсомольцы и беспартийные.

Семинар для самостоятельно изучающих философию и политэкономию. И, наконец, впервые на шахте создается школа бригадиров. Здесь будут заниматься бригадиры и высококвалифицированные передовые рабочие.

ВЕЛИКАЯ ПОБЕДА СОВЕТСКОГО НАРОДА

Двадцать один год назад, 22 июня, гитлеровская Германия вероломно напала на Советский Союз. Началась Великая Отечественная война советского народа против немецко-фашистских захватчиков.

Великая Отечественная война 1941—1945 годов была самой жестокой и тяжелой из всех войн, пережитых нашей Родиной. Ни один народ не перенес таких тяжелых испытаний, которые выпали на долю советских людей в минувшие годы войны.

Советский народ вынес на своих плечах основную тяжесть второй мировой войны. Ему принадлежит решающая роль в разгроме фашизма. В суровое время борьбы с фашизмом Коммунистическая партия и Советское правительство призвали народ на священную битву и выразили твердую уверенность в нашей победе над врагом. По призыву КПСС многомиллионный и многонациональный советский народ поднялся на священную Отечественную войну против ненавистного врага. Советские люди проявили подлинное величие духа, социалистический патриотизм и без колебаний пошли на испытания и жертвы.

В годы Отечественной войны большую роль для победы над врагом сыграли не только Советская Армия и хорошо организованное партизанское движение, но и трудовой энтузиазм людей, работающих под девизом: «Все для фронта, все для победы над врагом».

В деле разгрома немецко-фашистской армии принимали активное участие и жители нашего города. Это участники Отечественной войны, действовавшие в составе Вооруженных Сил СССР, тт. Григорьев, Гаврилов, Назаренко, Петров, Шевченко и многие другие. Это отважные партизаны тт. Стружинский, Стрельников, Егоров. Это сотни и тысячи наших сланцевских патриотов.

Победа Советского Союза в Великой Отечественной войне — это триумф внешней и внутренней политики нашей славной Коммунистической партии, преимущество социалистического строя над изжившим себя капитализмом. Это свидетельство того, что в современную эпоху перехода от капитализма к коммунизму военные действия империалистических агрессоров против социалистических стран неизбежно завершатся поражением империализма.

Однако этой непреложной истины не хотят понять агрессивные империалистические силы Запада. Они стремятся разжечь пожар новой войны, которая при наличии ракетно-ядерного оружия угрожает человечеству большими бедствиями и страданиями. Империалисты США являются главным оплотом мировой реакции. Они продолжают проводить политику гонки вооружений и холодной войны, продолжают испытывать и накапливать атомное и термоядерное оружие. Империалистические силы США, Англии и Франции вновь вступили в сговор с Западной Германией, как это было перед второй мировой войной, возрождают и вооружают западногерманскую армию ракетно-ядерным оружием и другими средствами массового уничтожения и вновь готовят войну против социалистических стран, и в первую очередь против СССР.

В этих условиях политика КПСС и нашего правительства, да и всего советского народа должна быть особенно зоркой и бдительной. Мы должны строго следить за происками западных государств и разоблачать их агрессивные действия, направленные на развязку новой войны.

В эти дни народы Советского Союза охвачены огромным патриотическим порывом, вызванным решениями XXII съезда КПСС, преисполнены горячим стремлением прославить социалистическое Отечество новыми трудовыми победами. Отмечая 21-ю годовщину начала вооруженной битвы социализма с фашизмом, советский народ славит родную Коммунистическую партию — организатора и вдохновителя строительства нового коммунистического общества. Мы, офицеры запаса, бывшие воины Советской Армии, фронтовики, всегда готовы по первому призыву партии и правительства встать на защиту своей Родины и всего социалистического лагеря. Ныне, находясь на строительстве материально-технической базы коммунизма, мы отдаем все силы на выполнение великой Программы, на укрепление могущества нашей любимой Отчизны! С нами весь народ, уверенно идущий к коммунизму.

П. МАЧНЕВ,
гвардии подполковник запаса.

НА МИРНОМ ПУТИ

Небольшая псковская деревенька Семеновка. В семье Григорьевых Ленька был шестым ребенком. Рос, как все свои старшие братья и сестренки, учился в школе, в меру сил трудился в колхозе, выполнял поручения комсомольской организации. Так себе, не особенно приметным был мальчишка. Но, когда заканчивал десятый класс, все чаще проявлялся характер отца Петра Григорьевича — героя гражданской войны, организатора комбедов, после — колхоза с хорошим названием «Путь к коммунизму».

Рассказы отца о боях с интервентами под Петроградом, в Крыму, может быть, и решили дальнейшую судьбу мальчишки. После десятилетки он пошел в Ленинградское военное артиллерийское училище. После трех лет учебы был направлен в звании лейтенанта в одну из артиллерийских дивизий, работает комсоргом полка. Затем его избирают секретарем партийного бюро полка. В этой должности и застал его грозный 1941 год, война с фашистской Германией.

Первый бой был в Эстонии. Бой был тяжелым и страшным. Противник имел превосходство сил. Еще тяжелее пришлось под Нарвой и Кингисеппом. Но всегда вместе с бойцами в первых рядах шел старший лейтенант Леонид Петрович Григорьев. В жестоком бою погиб командир артдивизиона майор Ступак. Леонид Григорьев принял на себя командование дивизионом. С горсткой храбрых он несколько суток подряд отбивал настойчивые атаки озверелых фашистов, подбил 17 танков противника и удержал рубеж. Но сам командир получил тяжелое ранение. Его пришлось отправить в глубокий тыл для излечения.

Когда дело пошло на поправку, Леониду Петровичу сообщили радостную весть: «За мужество и отвагу, проявленные в боях с фашистами, Вы награждены орденом Красной Звезды и Вам присвоено очередное воинское звание — капитан».

И вот снова фронт. Учитывая большой боевой опыт Григорьева, командование доверило ему отдельный артиллерийский дивизион и поставило очень ответственные задачи: артиллерийским огнем обеспечить продвижение советских частей вперед, сбить сильно укрепившегося противника с занятых рубежей. С поставленной задачей артдивизион Григорьева справился с честью. Более двух суток он громил скопления врага, обеспечивая продвижение своих войск. Разъяренные фашисты ввели в действие большие силы авиации. Десятки вражеских бомбардировщиков обрушили свой яростный удар на артиллерийский дивизион, одно за другим выводя из строя орудия и боевые расчеты. Авиационной бомбой был убит наповал командир огневого взвода первой батареи, и этой же бомбой был тяжело ранен и контужен Григорьев.

Снова госпиталь. У койки не приходившего в сознание капитана Григорьева собрались врачи. Решался вопрос: жить или не жить командиру дивизиона? Все приходили к выводу: спасти жизнь командира невозможно, медицина уже испробовала все средства. И только один из членов консилиума не был согласен с таким выводом. Это был профессор генерал медицинской службы Зеньковский.

— Григорьева можно и нужно спасти. Требуется срочная операция.

И операция началась. В ее благоприятном исходе, кроме генерала Зеньковского и самого Григорьева, пришедшего в сознание, никто не верил. Несколько часов подряд шла отчаянная борьба профессора за жизнь человека. Операция прошла благополучно. Григорьев остался жить!

Более шести месяцев он пролежал в госпитале, а затем выехал на Ленинградский фронт. Здесь в штабе фронта ему вручили орден Красного Знамени, зачитали приказ о присвоении воинского звания майора и направили в особую артиллерийскую дивизию генерала Сафронова. В дивизии майору Григорьеву доверили командовать отдельным дивизионом и поставили ответственную задачу: мощным артиллерийским огнем взломать оборону противника и обеспечить продвижение наших войск. И сильно укрепленная, глубоко эшелонированная оборона врага была взломана. В пробитую артдивизионом Григорьева брешь ринулись советские войска. Это было началом окончательного прорыва блокады Ленинграда. За успешное выполнение поставленной задачи майор Григорьев был награжден вторым орденом Красного Знамени.

Сломив сопротивление врага под Ленинградом, советские войска наносили свои удары по фашистам, уверенно продвигались на Запад. Вот уже и псковская земля — родина Леонида Петровича. Как ждал Григорьев того момента, чтобы после долгой разлуки вновь побывать в своей дерев-

Из редакционной почты

г. Сланцы
Улица Банковская,
дом № 3
Редакция газеты
„ЗНАМЯ ТРУДА“

Нужен магазин проката

Хорошее, доброе дело сделали для улучшения культуры и быта трудящихся наши соседи — торговые работники эстонского города Кохтла-Ярве и некоторых городов Ленинградской области. Проявляя заботу о более полном удовлетворении культурно-бытовых запросов населения, они организовали в своих городах специальные пункты (магазины) проката. В этих пунктах для нужд населения производится за определенную плату прокат швейных и стиральных машин, пылесосов, электрополотеров, велосипедов и других товаров культурно-бытового назначения.

А имеется ли возможность организовать такие же магазины проката у нас, в Сланцах? Да, имеется. Только руководителям горсмешторга и Сланцевского райпотребсоюза надо более чутко прислушиваться к запросам населения, быть более гибкими в решении этого важного вопроса.

Пункты проката — это полезная и очень нужная форма удовлетворения культурно-бытовых запросов трудящихся. И эти пункты должны быть созданы в Сланцах в самое ближайшее время.

Н. ЕГОРОВ,
оператор газогенераторной станции.

Вовлекли и забыли

Несколько лет назад многие женщины, проживающие в домах №№ 7 и 7-а по улице Жуковского, вступили в члены общества Красного Креста и Красного Полумесяца. Но это вступление оказалось чисто формальным. До сих пор никто из них не получил членских билетов, хотя деньги уплачены своевременно, работы с ними никакой не ведется. В свое время они сообщили об этом в горздравотдел. Там обещали разобраться, но так и не разобрались, хотя прошло более двух лет.

О. ИВАНОВА,
пенсионерка.

Скоро будет химчистка

В третьем квартале этого года в нашем городе вступит в строй еще одно новое предприятие — химчистка Сланцевского бытпромкомбината. Сейчас на пусковом объекте горячая пора: заканчиваются строительные работы, ведется монтаж оборудования.

В новом цехе будут производиться химическая чистка верхней одежды, стирка и крашение всевозможных тканей. В общем зале работники предприятия займутся обработкой готовой продукции, выведением пятен на одежде, паровой отпаркой и глажением.

Пуск в действие нового предприятия позволит еще лучше поставить бытовое обслуживание жителей города.

И. ОЛЬГИНА.

БЛАГОРОДНЫЙ ПОСТУПОК

В один из дней, проходя мимо аптеки № 89, расположенной по улице Дзержинского, бригадир золоудаления газогенераторной станции газосланцевого завода Мария Ивановна Виноградова обнаружила утерянную сумочку. В ней оказались деньги и справка на имя т. Валевской.

Долго не раздумывая, Мария Ивановна снесла свою находку в отделение милиции. Там в присутствии сотрудника милиции старшего лейтенанта Константинова был составлен акт на находку.

Через некоторое время сумочка была доставлена владельцу. Получая свою вещь, т. Валевская выразила горячую благодарность за чуткость, внимание и честность советских людей.

Согласно статье 68 «Б» гражданского Кодекса РСФСР, лицо, обнаружившее находку, имеет право на получение 20 процентов вознаграждения. Но Мария Ивановна отказалась от него.

Благородный поступок М. И. Виноградовой заслуживает большой похвалы.

П. ВАЛЕНТИНОВ.

Не согласовано с потоком пассажиров

По дороге из деревни Рель в Осьмино уныло бредут пешеходы. Нелегок их 12-километровый путь. И каждый из них в душе ругает на чем свет тех, кто должен беспокоиться о нормальной работе транспорта на этом маршруте.

И действительно. был повод для пассажиров возмущаться поведением шофера грузового такси Конхузина, курсирующего по территории совхозов «Партизан» и «Сокол». 13 июня с центральной усадьбы совхоза «Сокол» — деревни Рель он должен был отправиться в 20 часов, но он не посчитался с установленным расписанием и уехал с остановки на час раньше. Такие случаи нарушения расписания у шоферов Конхузина и Степанова нередки.

Видимо, руководству автотранспортной конторы, находящейся в г. Сланцы, в чьем распоряжении находится этот транспорт, необходимо строго пресечь незаконные поступки самовольных шоферов и вообще пересмотреть расписание движения грузовых такси по нашему Осьминскому кусту. Сейчас получается так: пассажиры, прибывшие с ленинградским автобусом в 5 час. утра, не могут уехать по маршруту Осьмино—Будилово до 14 час. А пассажиры, желающие попасть к 7 утра на пароход, курсирующий между Сельцо—Толмачево, вынуждены искать попутный транспорт, так как такси туда идет только в 9.30 и 12.30.

Иными словами, движение грузовых такси здесь не согласуется с потоком пассажиров.

И. ПУШКИН,
председатель рабочкома совхоза «Сокол».

ПО СЛЕДАМ неопубликованных писем

Усилен контроль

В редакцию поступило письмо о том, что в 31-м тресте существует порочная практика выписывания строительных материалов рабочим, не являющимся индивидуальными застройщиками. Кроме того, плохо был поставлен учет цементного раствора и бутового камня. По этой причине строительные материалы растаскивались. Так, застройщик Бурченков приобрел через бетонщика СУ-7 Волкова М. Д. цементный раствор, а у незнакомых шоферов 1,5 кубометра бутового камня.

Полученное письмо редакция направила в отдел милиции исполкома горсовета. Нам сообщили, что руководителям треста предложено прекратить выписку стройматериалов, наказать в административном порядке рабочего Волкова, занявшегося предпринимательской деятельностью, усилить контроль за автотранспортом, перевозящим бутовый камень и другие строительные материалы, в целях избежания их хищения.

Ремонт начат

Читательница нашей газеты тов. Артова написала в редакцию о том, что по улице Дзержинского пришла в негодность теплосеть, а ремонт ее не производится.

Заместитель начальника комбината «Сланцы» Н. И. Кузовлев сообщил, что жилищно-коммунальный отдел приступил к ремонту теплосети. За период с июня по август работы будут закончены.

КОГДА В ГОРОДЕ ИДЕТ ДОЖДЬ...

Слов нет, когда дождь пройдет, в городе становится чище и опрятнее, асфальтовые улицы блестят, как умытые, деревья, кусты и цветочные клумбы зеленеют еще ярче, роняя с листвы крупные жемчужные капли, воздух наполняется благоухающим ароматом. Благодать летним днем после дождика... Но, как говорят, и на солнце бывают пятна. Только, к сожалению, таких пятен в нашем городе во время дождя, особенно, когда он идет несколько дней подряд, слишком много.

Такими досадными пятнами прежде всего являются еще очень многие, совершенно неблагоустроенные улицы нашего города. Вот, например, улица Банковская. После дождя здесь грязь непролазная, а по бетонированной проезжей части дороги сплошным потоком течет вода. А ведь по этой улице ежедневно проходят сотни горожан, на ее сравнительно небольшом протяжении расположены помещение городского Совета, типография, домовая кухня, два детских садика, три самых людных магазина. И уже давно надоело сланцевчанам плавать по этой улице в грязи и воде.

А вот в конце улицы Ленина находится большой и довольно хороший универмаг райпотребсоюза. Но к нему в дождливую погоду трудно подойти. Еще труднее пройти во время дождя к Сланцевскому рынку и особенно, в этом же направлении, к бане. Здесь, правда, за последнее время дорогу усиленно заваливают разными строительными отходами, но это пока от грязи не спасает.

А с какой жалостью приходится смотреть на многочисленных пассажиров, ожидающих во время дождя автобусов на остановках... Остановки же в большинстве своем установлены почему-то на самых грязных местах, совершенно не устроенные, не имеющие самых простых удобств. И смотришь на все эти мокрые пятна с превеликой досадой.

Почему бы Сланцевскому горкомхозу не заняться срочной ликвидацией этих ненужных, прямо скажем, неприятных пятен в нашем молодом социалистическом городе?

А. УСТИНОВ.

не, прижать к груди своего отца и братьев. Но сделать этого ему не пришлось. За активное участие в партизанском движении фашисты расстреляли отца, сожгли дом, в котором родился и вырос Леонид, превратили в развалины родную деревню.

Лютой ненавистью возненавидел Леонид Петрович фашистских захватчиков. Глядя на пепел родной деревни, он поклялся беспощадно мстить гитлеровским оккупантам за смерть и муки стариков и детей, за слезы и страдания советских людей, за руины, в которые превратили фашисты наши когда-то цветущие города и села. И он мстил. Ни на минуту не выпуская из рук оружия, он вместе с другими советскими патриотами гнал врага на Запад. В 1944 году Леониду Петровичу Григорьеву командование Советской Армии присвоило очередное звание подполковника и наградило вторым орденом Красной Звезды.

Вскоре Леонид Петрович получает важное правительственное задание. С группой советских офицеров он едет в Финляндию и участвует в переговорах о прекращении со стороны финской армии военных действий против Советского Союза.

Безупречно прослужив в рядах Советской Армии двадцать пять лет, Леонид Петрович демобилизуется и приезжает в наш город Сланцы. Получая приличную пенсию, он не собирается отдыхать, а просит горком КПСС направить его на любую работу. И городской комитет партии удовлетворяет просьбу коммуниста Григорьева.

Сейчас подполковник запаса, кавалер четырех боевых орденов и восьми медалей Леонид Петрович Григорьев руководит Сланцевским мясокомбинатом. Свою производственную деятельность он умело сочетает с большой общественной работой, являясь хорошим пропагандистом и агитатором. Леонид Петрович стал сугубо мирным человеком. И он не желает, чтобы на нашей планете вновь вспыхнула опустошительная мировая война.

И. ЛУКЬЯНЕНКО.

ЧТОБЫ В ГОРОДЕ сланцевчане могли всегда почитать газету, работники городской конторы связи регулярно вывешивают свежие номера на специальных витринах.

НА СНИМКЕ: оператор сортировки Сланцевской конторы связи Е. П. Семенова вывешивает на витрине очередной номер газеты «Правда».

Фото В. Бобрикова.

В воскресенье, 24 июня,

В ЧЕСТЬ ВСЕНАРОДНОГО ПРАЗДНИКА—

ДНЯ СОВЕТСКОЙ МОЛОДЕЖИ

В ГОРОДЕ СЛАНЦЫ БУДУТ ПРОВОДИТЬСЯ: массовые спортивные соревнования, встречи футбольных команд, выступления хоровых и танцевальных коллективов художественной самодеятельности Дворца культуры, клубов горняков и строителей.

ВСЕ НА ПРАЗДНИК СОВЕТСКОЙ МОЛОДЕЖИ! На стадион «Нефтяник», на живописные берега реки Кушелки! К услугам сланцевчан—торговые палатки, духовые оркестры, увеселительные игры!

★

МОСКВА. На Кутузовском проспекте столицы полным ходом идут работы по сооружению здания, где будет экспонироваться панорама Бородинской битвы. Сооружение панорамы должно быть закончено в сентябре этого года — к 150-й годовщине сражения под Бородином.

НА СНИМКЕ: строительство панорамы Бородинской битвы на Кутузовском проспекте.

Фотохроника ТАСС

★

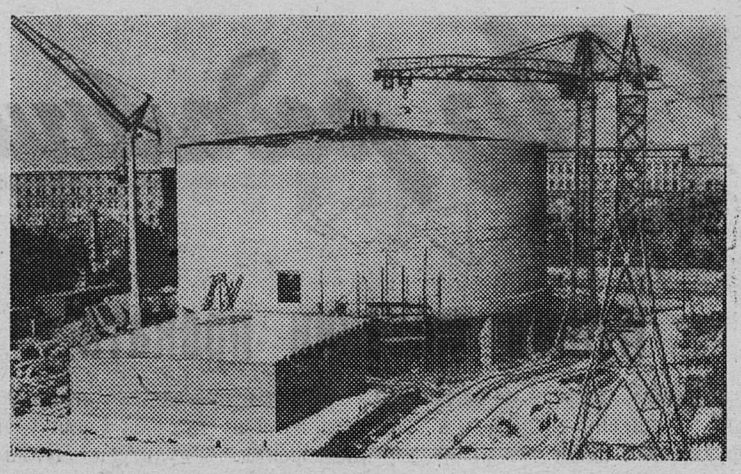

Чистота и грязь несовместимы

Людмила Вольская — молодая, здоровая женщина. В ее годы работать бы и работать, принося этим радость себе и пользу людям. Но, по мнению Людмилы, кто много работает, тот быстро старится. «Да и к чему работать, — рассуждает она, — если можно жить так, без забот и волнений».

Возникает справедливый вопрос: где же берет Вольская средства, если она многие месяцы не работает, слоняется без дела? Оказывается, каждый день она начинает с того, что идет утром на поиски нужных ей партнеров. К сожалению, «клюет» не всегда быстро, приходится часами сидеть в сквере перед каким-нибудь общежитием или жилым домом, пока не попадет «на удочку» какой-нибудь пьянчужка.

Бездельница и тунеядка живет только одним днем. О ее нетактичном поведении знают все жители улицы Строителей, знают и осуждают, но сделать ничего не могут. Она же своими грязными делами пятнает честных людей, травмирует жизнь соседей.

Особенно достается от развлечений Вольской ее соседям — семье Степановых. Долго терпели они. А когда терпение лопнуло, написали в газету. Было это 27 марта. Письмо Степановых редакция направила для принятия мер в Сланцевский отдел милиции. 3 апреля оттуда пришел ответ. Вот что в нем сообщается: «Факты, указанные в письме, расследованы. Материалы направлены в товарищеский суд при ЖКО комбината «Сланцы».

Но прошел месяц, другой, из ЖКО—ни слова... Как выяснилось на днях, ЖКО вообще не получал никаких материалов из милиции. Правда, у Вольской не раз была управдом Звонарева. Только не под силу ей одной воспитать Вольскую: слишком крепким оказался орешек.

Людмила давно сбилась с пути. В свое время она работала на речной пристани, на четвертом отделочном участке 38-го треста. Там знали, по какой причине она бегает с места на место, но решительно не вмешивались в ее судьбу. А ведь можно было призвать ее к порядку, обсудить в рабочем коллективе. К сожалению, ее паразитический образ жизни не нашел осуждения. Единственное наказание, которое к ней применяли, — увольнение. Так легче.

Тунеядка почувствовала себя вольготно. В результате молодая, здоровая девица дожила до того, что ей не во что переодеться, нечего обуть на ноги. В комнате нет вещей. А ведь Людмила могла жить хорошо. Она по профессии маляр, а работы всюду много. Иногда у Вольской ночует ее подруга Зина Дорофеева. Она, так же как и Людмила, нигде не работает, живет случайными заработками. Дорофеева нигде не прописана.

Недавно Вольская устроилась на работу на первую шахту. Однако через несколько дней не выдержала, напилась до такого состояния, что ее с трудом приволокли домой. И снова приказ об увольнении, как печать бессилия по воспитанию человека.

В прошлом году был опубликован приказ Президиума Верховного Совета РСФСР «Об усилении борьбы с лицами, уклоняющимися от общественно полезного труда и ведущими антиобщественный, паразитический образ жизни». В нем определены меры наказания тунеядцев и вместе с тем сказано, что вокруг антиобщественных, паразитических элементов надо создать обстановку нетерпимости и всеобщего осуждения. Почему же вопрос о поведении Вольской до сих пор не вынесен на суд общественности? Не хватит ли нянчиться с ней? Наш город должен быть чистым от людей типа Вольской.

И. ПЕРМИНОВА,
Н. ШАЙДУЛИН.

ФИЗКУЛЬТУРА И СПОРТ

НА ПОМОСТЕ—СИЛЬНЫЕ

В апреле этого года команда тяжелоатлетов спортивного общества «Труд» нашего города, выступая в соревнованиях на первенство Ленинградского областного совета ДСО «Труд», заняла четвертое место. В состав команды входили сильнейшие атлеты нашего города: Петр Мельник (газосланцевый завод), Борис Малечкин (горноспасательный взвод шахты № 2) и другие. Тогда наши атлеты показали хорошие результаты. Петр Мельник, например, поднял штангу в троеборье 335 кг, что равняется первому спортивному разряду, и занял второе место, уступив только лишь мастеру спорта из города Волхова т. Смирнову. Б. Малечкин и А. Хмыловский выполнили норму второго разряда. А четвертое место команда заняла лишь потому, что у нас не было атлетов полутяжелого и тяжелого веса. Выявление таких атлетов зависит от условий проведения занятий в нашем городе. Дело в том, что занятия в секции тяжелой атлетики проводятся некруглогодично и нерегулярно и лишь потому, что нет специального помещения для тренировок.

Недавно в клубе строителей проходили соревнования на личное первенство городского совета ДСО «Труд», в которых приняли участие 12 человек пяти весовых категорий — легчайшего, полулегкого, легкого, полусреднего и среднего.

Хороших результатов добился в отдельных движениях Л. Солонников (шахта № 2). Он выжал штангу весом 87,5 кг, что равняется первому спортивному разряду, а в сумме троеборья набрал 277,5 кг, заняв первое место в своей весовой категории.

В полусреднем весе лучший результат показал призер ЛОС ДСО «Труд» 1962 года П. Мельник (газосланцевый завод). Он выжал штангу 105 кг, в рывке удалось поднять 105 кг и в толчке — 125 кг. В сумме троеборья (335 кг) результат П. Мельника равен первому разряду.

Б. Малечкин занял первое место в среднем весе. У него результат в троеборье 320 кг.

В легчайшем весе первенство завоевал А. Дмитриев (горноспасательный взвод шахты № 2). В полулегком весе первое место занял А. Александров (монтажное управление).

Участники, занявшие призовые места, награждены грамотами. Эти соревнования вновь показали, что нет у нас атлетов полутяжелого и тяжелого веса.

В. СЕЛЕЗНЕВ,
инструктор горсовета ДСО «Труд».

С сухим счетом

Позавчера на стадионе «Нефтяник» в товарищеском матче встречались наша команда «Труд» с командой «Спартак» г. Ломоносова. В розыгрыше областного первенства команды выступают в разных подгруппах и в ходе первого этапа соревнований встреч между этими командами не будет, поэтому посмотреть матч собралось много любителей футбола нашего города.

Зрители ожидали увидеть интересную борьбу двух «старых» противников, но, к сожалению, интересной игры не было. Обе команды, считая что встреча товарищеская, действовали не очень активно. Итог матча решила лучшая техническая подготовка хозяев поля. Забив в каждой половине встречи по два мяча и не пропустив ни одного, команда «Труд» одержала победу со счетом 4:0.

* * *

В ближайшее время команда «Труд» будет принимать на своем поле следующие команды: 24 июня — «Рубин» (г. Петродворец), 1 июля — «Строитель» (г. Сланцы), 8 июля — КОЛМЗ (г. Кронштадт). Сейчас производится предварительная продажа билетов на эти матчи. 28 июня в нашем городе впервые состоится международная встреча команды «Труд» со сборной молодежной командой Финляндии.

Приобрести билеты на эти матчи можно в кассах Дворца культуры комбината «Сланцы», клуба горняков и в кассе стадиона.

Н. РАВИН.

По летящим тарелочкам

Состоялись городские соревнования на лично-командное первенство по стендовой стрельбе. Этот новый вид спорта в нашем городе привлек большое внимание стрелков-охотников. Особенно активное участие в соревновании приняли охотколлективы ЦЭММ, газосланцевого завода, шахты имени С. М. Кирова. Всего участвовало 27 человек.

Хороших результатов добился охотник-стрелок Василий Алексеевич Усачев (первая шахта). Он занял первое место и выполнил третий спортивный разряд: из 25 тарелочек поразил 17. Второе место занял работник Дворца культуры Николай Васильевич Сергеев. Из 25 тарелочек он поразил 12.

Определились также командные места. Первое место заняла команда охотколлектива ЦЭММ, набравшая 24 очка, второе место — команда газосланцевого завода (18 очков).

Эти соревнования проводились как отборочные для выявления лучших спортсменов стендовой стрельбы. Им придется защищать честь нашего города на областных соревнованиях, которые будут проводиться в городе Выборге.

А. БАБАЕВ.

ТУРИСТСКИЕ ПОХОДЫ ШКОЛЬНИКОВ

В минувшую неделю учащиеся пятых классов третьей восьмилетней школы под руководством учительницы Веры Яковлевны Чайкиной совершили трехдневный туристский поход. Школьники побывали на предприятиях города Гдова и на берегу Чудского озера, встречались с передовиками производства.

Особенный интерес юные туристы проявили к древней гдовской крепости. Они побывали на ее стенах, осмотрели бойницы и знаменитые Псковские ворота, беседовали со старожилами города Гдова.

Вторая группа учащихся этой же школы во главе с учительницей Людмилой Петровной Фроловой совершила туристскую поездку в Ленинград и его пригороды. Ребята побывали в Пушкине, осмотрели знаменитые фонтаны Петродворца, посетили ленинградские музеи.

ТЕЛЕВИДЕНИЕ

ПРОГРАММА ПЕРЕДАЧ ТАЛЛИНСКОЙ СТУДИИ

ПЯТНИЦА, 22 ИЮНЯ

19.10 — Программа передач. **19.15** — Для молодежи: «Сегодняшний телевизионный экран в распоряжении физико-математического факультета Тартуского государственного университета». **19.45** — Объявления. **19.50** — «Хлеб есть и в недрах земли». Трансляция с химического комбината «Маарду». **20.15** — «Актуальная камера». **20.35** — Художественный фильм «Длинный день». **22.00** — Передача для родителей: «Кем будут ваши дети». **22.30** — Спортивные новости.

II ПРОГРАММА. Трансляция из Москвы.

СУББОТА, 23 ИЮНЯ

18.25 — Программа передач. **18.30** — Для молодежи: «Навстречу VIII Всемирному фестивалю молодежи и студентов» — «Берлин, 1951 г.». **20.10** — Объявления. **20.15** — «Актуальная камера». **20.35** — Художественный фильм «Белая пряжка». **21.50** — «Народные песни и шутки». **22.35** — Спортивные новости. **22.40** — Теленовости (из Москвы). **23.00** — «На огонек» (из Москвы).

II ПРОГРАММА. Трансляция из Москвы.

Редактор И. А. АВДЕЕВ

ВНИМАНИЮ УЧАСТНИКОВ всех коллективов художественной самодеятельности Дворца культуры!

23 июня 1962 года в 18-30 состоится генеральная репетиция в связи с предстоящим концертом на празднике песни.

СЛАНЦЕВСКОЙ автотранспортной конторе автотреста (остановка автобуса газосланцевый завод) **требуются на постоянную работу шоферы и автослесари.**

ДОВОДИТСЯ ДО СВЕДЕНИЯ ГРАЖДАН г. Сланцы, что все имеющиеся в их пользовании собаки подлежат обязательной регистрации и профилактической прививке в Сланцевской райветлечебнице (гор. Сланцы, улица Восточная, 4) до 15 июля 1962 года.

Гражданка **Богданова Галина Ивановна**, проживающая в городе Сланцы, улица Маяковского, дом № 4, кв. № 22, возбуждает дело о расторжении брака с гражданином **Богдановым Александром Михайловичем**, проживающим в Ленинградской области.

Дело будет слушаться в Ленинградском областном суде.

Гражданин **Антонов Иван Михайлович**, проживающий в городе Сланцы, улица Загородная, дом № 64, возбуждает дело о расторжении брака с гражданкой **Антоновой Марией Евдокимовной**, проживающей в городе Сланцы, улица Инженерная, дом № 2, кв. № 1.

Дело подлежит рассмотрению в Сланцевском городском народном суде.

АДРЕС РЕДАКЦИИ: гор. Сланцы, ул. Банковская, дом № 3. ТЕЛЕФОНЫ: редактора — 2320, зам. редактора и общий отдел — 2323, директора типографии—2314

Сланцевская типография Ленинградской области Газета выходит 3 раза в неделю. Зак. 1336. Тираж 3.000-3