Пролетарии всех стран, соединяйтесь!

ЗНАМЯ ТРУДА

ОРГАН СЛАНЦЕВСКОГО ГОРКОМА КПСС
И ГОРОДСКОГО СОВЕТА ДЕПУТАТОВ ТРУДЯЩИХСЯ

ГОД ИЗДАНИЯ 1-й

№ 3 (3) | Воскресенье, 29 апреля 1962 г. | Цена 2 коп.

Трудящиеся Советского Союза! Все силы на осуществление исторических решений XXII съезда КПСС, великой Программы строительства коммунистического общества!

(Из Призывов ЦК КПСС к 1 Мая 1962 года)

Сланцы предпраздничные

Город шахтеров и химиков одевается в праздничный первомайский наряд. На улицах и площадях бесконечной вереницей идут сланцевчане с праздничными покупками. Всюду чувствуется приближение Первомая.

НА СНИМКЕ: в предпраздничный день на площади у клуба горняков.

Фото Н. Симченкова.

НАКАНУНЕ ПЕРВОМАЯ

ДЕЛА И ЛЮДИ одного рабочего коллектива

ПОСЛЕЗАВТРА в наш город войдет международный праздник пролетарской солидарности — Первое Мая. Эту знаменательную традиционную дату строители шестого управления треста № 31, как и все советские люди, встречают новым подъемом своих творческих сил, высокими производственными успехами.

Государственный план строительно-монтажных работ первого квартала по генподряду выполнен на 103,1 процента, собственными силами — на 112 процентов. В канун Первомая вступит в строй действующих предприятий города шиноремонтный завод. Большие работы в эти дни ведутся по реконструкции цехов мебельной фабрики, сооружению новых цехов газосланцевого завода, на строительстве второй очереди цементного завода.

В авангарде соревнующихся — коммунисты

Замечательные образцы в труде и в общественной жизни показывают коммунисты шестого управления ударник коммунистического труда токарь В. Рябинин, бригадиры бригад коммунистического труда бетонщиков И. Аркадьев и А. Львов, плотник Н. Гукалин, слесарь А. Углов и многие другие. Работая плечом к плечу со своими товарищами по труду, они не забывают и другие свои обязанности — проводят с членами бригад читки газет, беседы, принимают активное участие и в другой общественной жизни.

— Нет выше счастья для человека, чем быть коммунистом, принадлежать к славной ленинской партии! — говорит бригадир комплексной бригады бетонщиков Я. А. Синявин.

Являясь членом КПСС, т. Синявин делает все, чтобы оправдать это высокое звание коммуниста. Своим теплым словом и личным примером он ведет за собой массы, является активным агитатором и не останавливается ни перед какими трудностями.

★

Строители шестого управления встречают Первомай новыми трудовыми делами.

★

Во время Великой Отечественной войны Яков Антонович одним из первых взял в руки оружие и пошел защищать свою любимую Родину от фашистских захватчиков. Он участвовал в боях за Москву, сражался под Смоленском и Калининым, изгонял гитлеровских бандитов из Эстонии, Латвии и Литвы. Был тяжело ранен, получил инвалидность третьей группы и после выздоровления в госпитале вышел на пенсию.

Но сидеть дома без дела Якову Антоновичу не захотелось. Узнав о том, что на юго-западе Ленинградской области строится город Сланцы, он направляется туда и оформляется на работу землекопом. Затем ему доверяют руководство бригадой. И он, как и подобает коммунисту, делает все, чтобы его бригада была в числе передовых, чтобы ее члены неустанно совершенствовали свое мастерство и овладевали новыми смежными специальностями.

Усилия бригадира-коммуниста не пропали даром. Сейчас руководимая Я. А. Синявиным бригада стала комплексной бригадой бетонщиков, борющейся за почетное звание коллектива коммунистического труда. Каждый член этой бригады в совершенстве овладел смежными профессиями—трубоукладчика подземных коммуникаций, бутчика, бетонщика.

Таких у нас много

В коллективе строителей шестого управления есть немало замечательных людей, которые своим трудолюбием, честным отношением к делу могут служить достойным примером для других. Это, прежде всего, ударник коммунистического труда В. Рябинин, бригадиры бригад коммунистического труда И. Аркадьева, А. Львова, бригадир плотников В. Хрисанфов.

Не отстают от своих низовых командиров и рядовые производственники. Плотники Е. Устинских, Н. Шолков, С. Варников, Е. Смирнов, бетонщик В. Павлов, передовые женщины, лучшие новаторы производства бетонщица Н. Жукова, рабочая транспорта З. Сурикина награждены в честь первомайского праздника почетными грамотами. Хорошо также трудятся штукатур Н. Тельпук, инструментальщица Н. Мешалкина, мотористки-стропальщицы Е. Руженцева и Л. Спасская, инженер производственно-технического отдела А. Козырева и многие другие.

Так трудится и живет в эти предмайские дни четвертого года семилетки наш коллектив строителей шестого управления треста № 31.

В. РЫЖОВ,
редактор стенной газеты «Строитель».

СЕРДЕЧНЫЙ ПЕРВОМАЙСКИЙ ПРИВЕТ

Моя дочь, Марина Захарова, уже четвертый год посещает детсад № 7. А немного раньше в этот же сад ходил и мой сын. Мы, родители, очень довольны тем, что наши дети получают в детсаде всестороннее развитие, соответствующее дошкольному возрасту, воспитываются бодрыми, жизнерадостными, приучаются играть вместе и помогать друг другу. И это очень хорошо. Общение с товарищами доставляет детям радость, воспитывает у них чувство коллективизма.

Я, как мать своих детей, хочу от всего сердца поблагодарить работников детского сада — воспитателей Веру Афанасьевну Цветкову и Галину Ивановну Ильину за их большой труд по воспитанию детей, за заботу и внимание.

Со светлым первомайским праздником вас, дорогие товарищи работники детского сада № 7! Новых успехов в вашем благородном труде!

Л. ЗАХАРОВА.

На ремонте электрооборудования

Коллектив электроцеха комбината «Сланцы» готовится достойными трудовыми делами встретить первомайский праздник. В эти дни бригады монтеров ведут ремонт электрооборудования в технологических цехах и на первой шахте.

За две декады апреля хороших показателей в работе достигла бригада электромонтеров т. Волочугина. Электромонтеры тт. Заключаев и Соо провели ремонт осветительной сети на канатных дорогах.

К концу апреля коллектив электроцеха обязался завершить монтаж аварийной воздушной электролинии, благоустроить и озеленить территорию возле производственных помещений.

ОБЯЗАТЕЛЬСТВА ВЫПОЛНЕНЫ

В дни подготовки к XIV съезду ВЛКСМ и Международному дню солидарности трудящихся — 1 Мая учащиеся строительного училища № 5 приняли на себя повышенные социалистические обязательства. Свое слово они с честью сдержали. В целом по училищу план первого квартала выполнен досрочно на 111,1 процента. По итогам социалистического соревнования отличных показателей добились учащиеся группы № 17 (мастер т. Ходжаев), группы № 4 (мастер т. Матвеев), группы № 2 (мастер т. Растрепин) и других. Особо отличившиеся учащиеся награждены почетными и похвальными грамотами обкома комсомола и областного управления технического образования.

Сейчас учащиеся первого года обучения усиленно готовятся к переводным экзаменам. Учащиеся второго года обучения ведут подготовку к выпускным экзаменам. При проведении групповых предмайских собраний они единодушно заявили, что достигнут новых успехов в повышении теоретического образования, в получении практических навыков на стройках города.

Я. КУЛАКОВ.

★ ★

ПРАЗДНИК ВЕСНЫ

Весна 1962 года... Она принесла в мир радость свершений, пафос созидания.

Май приходит в каждый дом в буйном цветении природы. Он поселяется в сердце вместе с музыкой и песнями, шумит на ветру шелковыми полотнищами знамен, кумачовым многоцветьем флагов и вымпелов.

Май — это юность земли, неодолимый полет мечты.

Приход праздника, как и в прошлые годы, отмечен в Ленинграде появлением на Неве, рядом со славной «Авророй», военных кораблей, гордых и грозных красавцев, окованных в броню руками тех, кто в 1917 году вышел на штурм старого мира, а ныне строит коммунистическое общество, рождение которого было предсказано великими вождями пролетариата.

Сорок пять лет назад, 1 мая 1917 года, В. И. Ленин выступил на Марсовом поле перед демонстрантами с речью о значении праздника и о задачах русской революции. В тот же день Владимир Ильич выступил на первомайском митинге перед рабочими Охтинских пороховых заводов. Речи вождя не были записаны, не сохранилось даже газетных отчетов о них, но известно, что Ильич назвал тогда Россию самой свободной из всех воюющих стран. Он призвал рабочих и солдат бороться за победу социалистической революции.

Незадолго перед маем проникновенные мысли эти были сформулированы В. И. Лениным в Апрельских тезисах.

Далеко смотрел Ильич. За гранью лет видел он то, что слепцам не дано было видеть.

С той поры, начиная от первого «свободного мая» 1917 года, сорок пять раз собирались люди труда, чтобы отпраздновать День международной солидарности, подвести итоги борьбы рабочих за освобождение, проложить дорогу в будущее.

У каждой маевки свое лицо. Маевки первых лет революции звали людей на последний бой с интервентами; затем на знаменах и транспарантах появились лозунги, призывающие добить разруху, возродить промышленность и транспорт.

Каждая маевка имеет характерный штрих, свою отличительную черту.

Нынешний Первомай примечателен тем, что он в народном сознании связан с великими решениями XXII съезда партии, утвердившего новую Программу КПСС, и озарен светом мартовского Пленума, наметившего программу крутого подъема сельского хозяйства. Отныне страна наша пойдет семимильными шагами к изобилию как промышленных товаров, так и равно продовольственных продуктов.

На наших глазах происходит

(Окончание на 2-й стр.)

ПРАЗДНИК ВЕСНЫ

(Окончание)

сближение мечты и действительности. Само время убыстряет свой бег. Даже ветераны борьбы, люди старшего поколения, надеются увидеть победу коммунизма. И надежды их вполне обоснованы. Многие из ветеранов доживут до коммунизма. Посмотрите, сколько новых домов вырастает на бывших окраинах Ленинграда! Строители опережают планы, выхватывая из будущего недели, месяцы, годы. А что это значит? Это значит, что там, где должны были появиться, скажем, десять домов, появляется досрочно одиннадцатый! Вместо пяти турбин — шесть!

Знатный монтажник Обуховского домостроительного комбината И. Бегун от имени своей бригады обязался монтировать пятиэтажный дом не за 25 дней, а за 20.

Вот что означает фраза «убыстрить бег времени».

Именно потому, что паротурбинщики Металлического завода в апреле досрочно завершили сборку турбины в 100 тысяч киловатт для Прибалтийской ГРЭС, теперь, к 1 Мая, завод получил возможность сдать еще более мощную турбину в 200 тысяч киловатт для Щекинской ГРЭС и еще одну стотысячную для Кировской.

Так же досрочно обязались кировцы выпустить несколько степных богатырей — тракторов для целинных земель.

Слово и дело никогда не расходятся у наших людей.

На всю страну прозвучал недавно призыв Никиты Сергеевича Хрущева к молодежи — помочь труженикам села добиться резкого подъема в сельском хозяйстве.

И в комитетах комсомола уже появились сотни заявлений: «...готовы выехать немедленно. Укажите адрес».

900 молодых механизаторов — рабочих Ленинграда получили адрес и вывели тракторы на поля области.

Делом чести считают для себя рабочие выполнение заказов деревни. Сотни машин, запасных частей к тракторам, резиновых транспортеров и деталей к доильным аппаратам «елочка», множество разнокалиберных труб, тонны химических удобрений, ядохимикатов и гербицидов нескончаемым потоком идут в колхозы и совхозы.

Выращивать два колоса там, где рос один, — есть ли более важная задача для науки? — спрашивают себя ученые и делом отвечают на этот вопрос.

В разгаре весенний сев.

В наступление выходит мощная и совершенная техника, на смену травополью приходит прогрессивная пропашная система. Битва за изобилие началась!

В этом главная отличительная примета всенародного праздника весны — 1 Мая.

Дм. ЛЕВОНЕВСКИЙ.

В горкоме КПСС и исполкоме городского Совета

27 апреля бюро горкома КПСС и исполком Сланцевского городского Совета депутатов трудящихся рассмотрели итоги социалистического соревнования совхозов района на весеннем севе.

Первое место на весеннем севе занял совхоз «Сланцевский» (директор т. Демиденков, главный агроном т. Тиллик, главный инженер т. Ковалев, секретарь парторганизации тов. Кузнецов). На 25 апреля план весеннего сева здесь был выполнен на 14,4 процента, в том числе зернобобовых — 39, из них 46 процентов гороха. Совхоз приступил к посадке картофеля, севу овощей и посеял 12 гектаров кукурузы.

Постановлением бюро ГК КПСС и исполкома горсовета **совхозу «Сланцевский» за лучшие успехи, достигнутые в растениеводстве, присуждены переходящее Красное знамя горкома партии и горисполкома и денежная премия.**

Принято также постановление об учреждении переходящего Красного знамени и порядке вручения его передовому механизированному звену, отличившемуся на возделывании пропашных культур. Решено присуждать знамя: на весеннем севе — по пятидневкам, по уходу за посевами — раз в месяц, по результатам уборки — за валовую продукцию.

Бюро горкома КПСС и исполком городского Совета отметили неудовлетворительный ход весеннего сева в совхозах «Сокол» и «Осьминский» и обязали директоров совхозов, секретарей партийных организаций развернуть среди механизаторов социалистическое соревнование, учредить переходящий вымпел лучшему звену, механизатору по возделыванию пропашных культур.

На Харьковском тракторном заводе начат серийный выпуск гусеничного трактора «Т-74». Сельскому хозяйству до конца года будет дано гусеничных тракторов почти на одну треть больше, чем в прошлом году. Таков ответ харьковских тракторостроителей на решения мартовского Пленума ЦК КПСС.

НА СНИМКЕ: проверка двигателя трактора «Т-74» после обкатки.

Фотохроника ТАСС

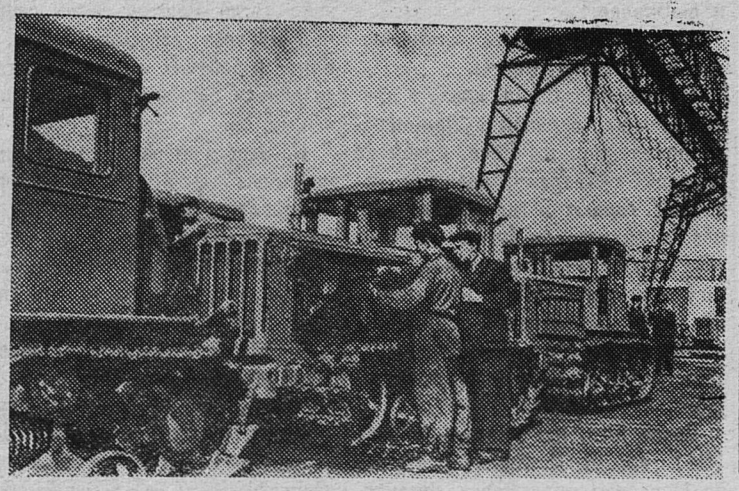

ЗАКОН
Союза Советских Социалистических Республик
Об утверждении Указов Президиума Верховного Совета СССР об усилении уголовной ответственности за посягательство на жизнь, здоровье и достоинство работников милиции и народных дружинников, за изнасилование и взяточничество

Верховный Совет Союза Советских Социалистических Республик **постановляет:**

Утвердить Указы Президиума Верховного Совета СССР:

от 15 февраля 1962 года «Об усилении ответственности за посягательство на жизнь, здоровье и достоинство работников милиции и народных дружинников»;

от 15 февраля 1962 года «Об усилении уголовной ответственности за изнасилование»;

от 20 февраля 1962 года «Об усилении уголовной ответственности за взяточничество».

Председатель Президиума Верховного Совета СССР Л. БРЕЖНЕВ

Секретарь Президиума Верховного Совета СССР М. ГЕОРГАДЗЕ

Москва, Кремль. 24 апреля 1962 г.

Указ Президиума Верховного Совета СССР
Об усилении уголовной ответственности за взяточничество

Взяточничество является одним из позорных и отвратительных пережитков прошлого, оставленных капитализмом в наследство нашему обществу. Это уродливое явление чуждо и совершенно нетерпимо для Советского государства, вступившего в период развернутого строительства коммунизма. В условиях нашего государственного и общественного строя имеются все возможности для полного искоренения любых форм взяточничества.

В целях усиления уголовной ответственности за взяточничество как особо опасное преступление Президиум Верховного Совета СССР ПОСТАНОВЛЯЕТ:

1. Получение должностным лицом лично или через посредников в каком бы то ни было виде взятки за выполнение или невыполнение в интересах дающего взятку какого-либо действия, которое должностное лицо должно было или могло совершить с использованием своего служебного положения, —

наказывается лишением свободы на срок от трех до десяти лет с конфискацией имущества.

Те же действия, совершенные должностным лицом, занимающим ответственное положение, либо ранее судившимся за взяточничество или получавшим взятки неоднократно, либо сопряженные с вымогательством взятки, —

наказываются лишением свободы на срок от восьми до пятнадцати лет с конфискацией имущества и со ссылкой после отбытия лишения свободы на срок от двух до пяти лет или без ссылки, а при особо отягчающих обстоятельствах — смертной казнью с конфискацией имущества.

2. Посредничество во взяточничестве —

наказывается лишением свободы на срок от двух до восьми лет.

Посредничество во взяточничестве, совершенное неоднократно или лицом, ранее судившимся за взяточничество, или с использованием своего служебного положения, —

наказывается лишением свободы на срок от семи до пятнадцати лет с конфискацией имущества и со ссылкой после отбытия лишения свободы на срок от двух до пяти лет или без ссылки.

3. Дача взятки —

наказывается лишением свободы на срок от трех до восьми лет.

Дача взятки неоднократно или лицом, ранее судившимся за взяточничество, —

наказывается лишением свободы на срок от семи до пятнадцати лет с конфискацией имущества или без таковой и со ссылкой после отбытия лишения свободы на срок от двух до пяти лет или без ссылки.

Лицо, давшее взятку, освобождается от уголовной ответственности, если в отношении его имело место вымогательство взятки или если это лицо после дачи взятки добровольно заявило о случившемся.

4. Предложить Президиумам Верховных Советов союзных республик внести в Уголовные Кодексы союзных республик изменения и дополнения в соответствии с настоящим Указом.

Председатель Президиума Верховного Совета СССР Л. БРЕЖНЕВ

Секретарь Президиума Верховного Совета СССР М. ГЕОРГАДЗЕ

Москва, Кремль. 20 февраля 1962 г.

Указ Президиума Верховного Совета СССР
Об усилении ответственности за посягательство на жизнь, здоровье и достоинство работников милиции и народных дружинников

В целях усиления ответственности за посягательства со стороны преступных и иных антиобщественных элементов на жизнь, здоровье и достоинство работников милиции и народных дружинников, выполняющих важные обязанности по охране общественного порядка и прав граждан, идя навстречу пожеланиям общественности, Президиум Верховного Совета СССР ПОСТАНОВЛЯЕТ:

1. Установить, что противодействие законной деятельности работников милиции и народных дружинников наказывается:

злостное неповиновение законному распоряжению или требованию работника милиции или народного дружинника при исполнении ими своих обязанностей по охране общественного порядка — арестом на срок до пятнадцати суток, или исправительными работами на срок до одного месяца, или штрафом до двадцати рублей — по постановлению народного судьи;

оскорбление работника милиции или народного дружинника в связи с исполнением этими лицами возложенных на них обязанностей по охране общественного порядка — лишением свободы на срок до шести месяцев, или исправительными работами на срок до одного года, или штрафом до ста рублей;

оказание сопротивления работнику милиции или народному дружиннику при исполнении этими лицами возложенных на них обязанностей по охране общественного порядка — лишением свободы на срок до одного года, или исправительными работами на тот же срок, или штрафом до ста рублей;

те же действия, сопряженные с насилием или угрозой применения насилия, а равно принуждение этих лиц путем насилия или угрозы применения насилия к выполнению явно незаконных действий — лишением свободы на срок от одного года до пяти лет.

2. Установить, что посягательство на жизнь работника милиции или народного дружинника в связи с их служебной или общественной деятельностью по охране общественного порядка наказывается лишением свободы на срок от пяти до пятнадцати лет со ссылкой на срок от двух до пяти лет или без ссылки, а при отягчающих обстоятельствах — смертной казнью.

3. Предложить Президиумам Верховных Советов союзных республик внести в законодательство союзных республик изменения и дополнения в соответствии с настоящим Указом.

Председатель Президиума Верховного Совета СССР Л. БРЕЖНЕВ

Секретарь Президиума Верховного Совета СССР М. ГЕОРГАДЗЕ

Москва, Кремль. 15 февраля 1962 г.

Указ Президиума Верховного Совета СССР
Об усилении уголовной ответственности за изнасилование

Президиум Верховного Совета СССР ПОСТАНОВЛЯЕТ:

1. Установить, что изнасилование, совершенное группой лиц или особо опасным рецидивистом или повлекшее особо тяжкие последствия, а равно изнасилование несовершеннолетней, —

наказывается лишением свободы на срок от восьми до пятнадцати лет со ссылкой на срок от двух до пяти лет или без ссылки, либо смертной казнью.

2. Предложить Президиумам Верховных Советов союзных республик внести в Уголовные Кодексы союзных республик изменения и дополнения в соответствии с настоящим Указом.

Председатель Президиума Верховного Совета СССР Л. БРЕЖНЕВ

Секретарь Президиума Верховного Совета СССР М. ГЕОРГАДЗЕ

Москва, Кремль. 15 февраля 1962 г.

* * *

«КОНКРЕТНОСТЬ И ЦЕЛЕУСТРЕМЛЕННОСТЬ В РАВНОЙ МЕРЕ НЕОБХОДИМЫ В ОРГАНИЗАТОРСКОЙ И ИДЕОЛОГИЧЕСКОЙ РАБОТЕ. ПРИЗЫВАЯ К ВЫПОЛНЕНИЮ ПЛАНОВ КОММУНИСТИЧЕСКОГО СТРОИТЕЛЬСТВА, ПАРТИЙНЫЕ ОРГАНИЗАЦИИ, ПРОПАГАНДИСТЫ И АГИТАТОРЫ ДОЛЖНЫ В ЯСНОЙ И ДОХОДЧИВОЙ ФОРМЕ РАЗЪЯСНЯТЬ, ЧТО ТАКОЕ КОММУНИЗМ, КАКИЕ ВЕЛИКИЕ БЛАГА НЕСЕТ ОН ЛЮДЯМ, ВСЕМЕРНО ПОДДЕРЖИВАТЬ И РАЗВИВАТЬ РОСТКИ КОММУНИЗМА».

Н. С. ХРУЩЕВ.

БОЛЬШОЙ РАЗГОВОР о человеке будущего

16 апреля прошло очередное занятие в кружке конкретной экономики при партийной организации строительного управления № 6. На это занятие были приглашены заведующие парткабинетами, пропагандисты нашего города.

Занятие было посвящено теме: «Формирование нового человека — важнейшая практическая задача коммунистического строительства». Эта тема охватывает много вопросов, насыщена богатым жизненным материалом.

Пропагандист А. А. Нисневич приглашает слушателей кружка поделиться своими соображениями о задачах партии в области образования, науки и культуры. Слушатель М. А. Алексеев подробно останавливается на воспитании человека будущего, на конкретных примерах коммунистического отношения к труду, к общественной работе. Надо повседневно прививать нашим работникам чувства коллективизма, товарищества, безукоризненное поведение на работе, в обществе, семье и быту.

Выступление т. Алексеева дополняет прораб И. М. Алырчиков. Он говорит об огромной роли партии в деле культурного воспитания народа. За период существования Советской власти построены тысячи драматических, оперных театров, сотни рабочих театров, тысячи клубов, дворцов и домов культуры. Слушатель приводит примеры культурного развития нашего народа. У нас имеются вечерний институт, техникум, вечерние школы, замечательные клубы, Дом культуры, широкоэкранный кинотеатр, музыкальная школа. Каждая семья выписывает 2—3 газеты, журналы.

Выступает Д. И. Рябков. Он говорит о практических задачах по росту производительности труда на каждом рабочем месте, обосновывает практическую задачу создания комплексных бригад. Надо добиваться того, чтобы каждый рабочий был заинтересован в своем труде. Он приводит в пример работу звена столяров, возглавляемого И. М. Гунько. Это звено выполняет все работы качественно, без брака. Коллектив звена не ждет дополнительных указаний мастера или начальника участка. В делах своих заинтересован весь коллектив звена. Это говорит о коммунистическом отношении к труду, к порученному делу.

О формировании научного мировоззрения у всех членов общества говорит слушательница А. Д. Запутряева. Она указывает на ответственность пропагандистов в развитии этих взглядов. Необходимо глубоко изучать труды К. Маркса, Ф. Энгельса, В. И. Ленина. Но мало только того, чтобы изучать труды классиков марксизма-ленинизма, надо их использовать в своих беседах с рабочими и служащими. В этой работе надо доходить до каждой бригады, смены, звена, до каждого трудящегося.

О необходимости повседневной борьбы с чуждой нам идеологией капитализма посвятила свое выступление О. А. Саликова.

В выступлениях слушателей нашли отражение вопросы воспитания советских людей в духе коммунистической морали, преданности великой Родине, партии, в духе морального кодекса строителя коммунистического общества.

Это занятие показало, что в кружке, которым руководит т. Нисневич, политической учебе придают серьезное значение. Так могло быть потому, что пропагандист добросовестно готовится к каждому занятию, этого же требует он и от каждого слушателя.

И. ЛУКЬЯНЕНКО.

КУРСКАЯ ОБЛАСТЬ. Университет передового опыта организован в Хомутовском районе. Слушатели университета изучают агротехнику возделывания кукурузы на зерно, сахарной свеклы, бобов, гороха и других ценных культур.

НА СНИМКЕ: агроном опытно-показательного хозяйства сельхозартели села Калиновки В. С. Торин отбирает образцы выращенных в колхозе кормовых бобов.

Фотохроника ТАСС

XIV съезд Ленинского комсомола — съезд молодых строителей коммунизма

Через шесть месяцев после исторического XXII съезда партии в Кремлевском Дворце съездов собрались молодые, сильные, беспокойные сердца — молодые строители коммунизма. 3.862 человека от девятнадцатимиллионной армии комсомольцев прибыли на большой разговор о претворении в жизнь исторических решений партии.

Мне выпало великое счастье быть делегатом на XIV съезде комсомола от Сланцевской организации. 106 молодых посланцев Ленинградской областной комсомольской организации прибыли утром 15 апреля в столицу нашей Родины — Москву. Молодые москвичи оказали нам сердечную встречу. В этот же день мы ознакомились с достопримечательностями Кремля и совершили экскурсию по городу.

А в 10 часов утра весь зал заседаний Дворца съездов был заполнен до отказа. XIV съезд Ленинского комсомола начал свою работу.

Долгими аплодисментами приветствуют делегаты и гости появление в президиуме съезда руководителей партии и правительства.

С глубоким вниманием слушали молодые строители коммунизма Приветствие Центрального Комитета Коммунистической партии Советского Союза XIV съезду ВЛКСМ, в котором партией дана оценка работы всех комсомольцев, всех юношей и девушек, всего молодого поколения нашей страны.

«Теперь настоящий молодой герой нашего времени — это тот, кто на любом участке, куда бы его ни поставили наша великая Родина и советский народ, неустанно и трудолюбиво претворяет в жизнь задачи, поставленные Программой КПСС», — говорится в Приветствии партии съезду.

На трибуну один за другим поднимаются парни и девушки из Москвы и Ленинграда, Украины и Белоруссии, Урала и Сибири, Таджикистана и Иванова и рассказывают о больших делах советской молодежи. Комсомол рапортует съезду, партии о своих достижениях. Комсомольцами Украины сооружено 56 ударных комсомольских объектов, а через некоторое время еще 44 объекта вступят в строй. 300 млн. пудов отборного зерна собрали труженики села, а 250 юношей и девушек города Ленина трудятся под девизом: «Завершить семилетку по росту производительности труда в пять лет». Благодаря усилиям молодежи досрочно пущены в эксплуатацию цементный завод и первая очередь Березовской ГРЭС, готовятся к пуску первые очереди Солигорского и Полоцкого гигантов большой химии в Белоруссии. За четыре года в Казахстане на пустырях выросло 26 городов и рабочих поселков. Разве это не примеры доблестного труда нашей славной молодежи!

Л. И. БУРИН.

Невозможно перечесть всех славных дел, которые совершаются на всей территории нашей необъятной страны. Строительная площадка — так называют ребята из Казахстана, Сибири и Крайнего Севера свой край. Съезд еще раз демонстрировал практические дела молодежи по претворению в жизнь исторических решений XXII съезда.

В перерывах между заседаниями делегаты знакомились с Кремлем, с Дворцом съездов. Шумно и весело было в фойе Дворца. Всюду звенели песни. Вот тесным кольцом окружили делегаты молодежь Грузии, которая показывает свои народные пляски. Оживленно беседуют парни и девушки с посланцами со всех континентов земного шара. Съезд явился демонстрацией интернациональной дружбы между молодежью всего мира.

Рассказывая о работе съезда Ленинского комсомола, невозможно не сказать несколько слов о самом Дворце съездов, который был воздвигнут по решению партии и правительства. В короткий срок было сооружено уникальное здание. Строители и проектировщики здания стремились, чтобы оно обеспечивало наилучшие удобства для человека, отражало величие и гуманизм советской эпохи.

И снова под сводами Дворца звенят молодые голоса — голоса хозяев своей страны. По-деловому, с заботой об общем деле говорят делегаты о тех недостатках, которые есть в промышленности и сельском хозяйстве, в воспитании молодого поколения.

19 апреля перед делегатами съезда выступал Никита Сергеевич Хрущев. В своем выступлении Н. С. Хрущев дал глубокий, творческий анализ деятельности комсомола и всего молодого поколения, указал задачи и пути, по которым должна идти советская молодежь.

«Необходимо воспитывать у комсомольцев, всех советских людей новые черты характера — людей нового коммунистического мира. И надо это делать не только с комсомольского, но и с детского возраста. Работа среди пионеров — это очень ответственное поручение партии, народа, Родины, и вы должны всегда помнить о нем», — сказал Н. С. Хрущев.

Заключительное заседание съезда прошло под впечатлением напутственного слова родной партии.

20 апреля съезд закончил свою работу. Торжественно вынесено знамя Ленинского комсомола, по Дворцу плывет прощальный вальс. Четыре тысячи делегатов — юношей и девушек из всех союзных республик разъехались во все уголки страны. В своих сердцах они унесли хорошие впечатления и клятву партии, Родине о своей готовности практическими делами претворять в жизнь решения XXII съезда КПСС.

«Ленинский комсомол воспринимает призыв XXII съезда КПСС — двинуться в большой поход за новыми богатствами для нашего народа, идти вперед, на штурм, на стройки коммунизма — как высокое доверие партии и народа молодому поколению. Съезд заверяет ЦК КПСС, что комсомол, вся советская молодежь с честью выполнят это поручение партии», — говорится в резолюции XIV съезда Ленинского комсомола.

А свой рассказ мне хочется закончить словами Никиты Сергеевича Хрущева: «Цели наши ясны, горизонт ясен, в завтрашний день ведет широкая и прямая дорога. Так отдадим же все наши силы, весь пыл юности, чтобы претворить в жизнь великие предначертания ленинской партии».

Л. БУРИН,
делегат XIV съезда ВЛКСМ,
секретарь комитета ВЛКСМ
шахты № 2.

ПРОЧТИТЕ ЭТИ КНИГИ!

Роман А. М. АДАМОВИЧА «ВОЙНА ПОД КРЫШАМИ» — первое художественное произведение молодого литературного критика Белоруссии. Роман в своей основе автобиографичен. Действие развертывается в первые годы Великой Отечественной войны в небольшом белорусском рабочем поселке, жители которого в условиях временной фашистской оккупации продолжали героическую борьбу с гитлеровскими захватчиками.

В центре — история простой советской семьи Корзунов, активно и действенно помогавшей местным партизанам. Писатель показывает, как стихийно складывавшаяся в поселке подпольная организация объединила всех честных жителей и как сопротивление фашистским порядкам вылилось в партизанскую войну.

Рассказы Е. Л. ДРАБКИНОЙ «ЧЕРНЫЕ СУХАРИ».

«Мне выпало счастье быть свидетельницей событий необычайных. Я знала людей, чьи имена и деяния навеки вошли в историю человечества. Об этих людях, об этих событиях и постараюсь рассказать на этих страницах книги», — пишет в предисловии автор.

Е. Драбкина выросла в революционной среде, знала В. И. Ленина, Я. М. Свердлова, Ф. Э. Дзержинского, А. В. Луначарского и других замечательных борцов за революцию. Она рассказывает о том, что видела и пережила сама, и о том, что ей рассказывали участники событий. В своих воспоминаниях, воскресающих волнующие эпизоды истории, писательница талантливо передает самый дух, атмосферу великой эпохи.

В книге пять разделов: «Есть такая партия!», «Котелок», «Москва 1918 года», «Черные сухари», «Золотая осень».

Герои романа В. К. КЕТЛИНСКОЙ «ИНАЧЕ ЖИТЬ НЕ СТОИТ» — люди 30-х годов, строители первых пятилеток, первое поколение рабочей интеллигенции.

В центре произведения — история трех парней из шахтерских семей: аспирантов научно-исследовательского института Павла Светова и Саши Мордвинова и инженера одной из донецких шахт Липатова.

Друзей объединяют общее большое творческое дело, связанное с подземной газификацией угля, и общая борьба с консерватизмом, псевдонаучностью, карьеризмом и другими препятствиями, вставшими на пути осуществления их смелой мечты.

Повествование в романе Л. В. НИКУЛИНА «ТРУС» ведется в форме записок Сергея Щеглова, который ребенком был привезен во Францию отцом—русским большевиком-эмигрантом и вырос на чужбине. Живя в узком личном мирке, без высоких вдохновляющих целей, Сергей дважды проявил трусость, стоившую жизни другим людям. В дни второй мировой войны, участвуя в движении сопротивления, он научился быть смелым и мужественным.

Л. ШАРЫПИНА.

Литературная страница

Трудный переход

РАССКАЗ-БЫЛЬ

Дней за десять до первомайского праздника парторг лесоучастка «Барсучьи Норы» Семен Карпыч Ломов стал сильно беспокоиться. В окружающих таежных лесах после прошедших внезапно дождей усиленно таял снег. Вздулись и разлились реки, наступила распутица. По лесным дорогам ни пройти, ни проехать. Поселок лесоучастка и жившие там двести рабочих с семьями сейчас оказались отрезанными от районного центра. В магазины поселка продукты и товары были завезены раньше. «Но как быть с деньгами? Получат ли рабочие зарплату? Не помешает ли распутица попасть в район бухгалтеру и получить в Госбанке деньги?» — с такими думами Карпыч решительно направился в контору лесоучастка.

— Матвей Ильич, — обратился он к управляющему Уткину. — Пора бухгалтера отправлять в Госбанк за деньгами. Праздник на носу. А то и опоздать можно.

— Знаю, да не придумаю, что делать. Бухгалтер — инвалид, без ноги. В конторе работают одни женщины. Придется идти глухим лесом, напрямик. А кто пойдет? Ведь верных восемьдесят километров топать по лесу, по грязи.

— И все же идти надо. Подумай сам. У нас двести рабочих. У каждого семья. Ведь каждому хочется отметить Первомай весело и радостно.

— И что же ты предлагаешь, Карпыч?

— Да вот думаю сам пойти. Дорогу знаю. Денька за три обернусь туда и обратно.

— Подумай хорошенько, Карпыч. Тебе за шестьдесят, прихварываешь. Дотянешь ли? Да и денег почти тридцать тысяч. Опасно, — заметил Уткин.

— А я для правды помощника возьму.

— Вот с этим согласен. Но кого?

— Мишку Громова. Знаешь, Свистом еще его кличут.

— Да ведь он недавно из тюрьмы вышел. Ворюга и бандит. Что ты, Карпыч, подумай!

— Уже подумал. Парень он здоровый. Помощником хорошим будет. А что сидел, я этого не боюсь. Наказание отбыл. Думаю, что грабить больше не станет. В пути поговорим с ним о жизни. Угадываю, что душа у него хорошая. Верю в него, вот и думаю его испытать.

...Уткин уважал парторга. Старый коммунист был душой коллектива. Рабочие его ласково звали «Наш Карпыч». И только он мог успешно справиться с ответственным делом, за которое брался.

Карпычу вручили чек, посоветовали быть осторожным и пожелали доброго пути.

Утром он с Мишкой шагал по тайге. Когда путники подошли к реке Ильда, вода уже смыла снежный покров на льду и бурно текла. В реку вливались многочисленные ручейки. Лед набухал.

— Надо спешить, Миша, — с тревогой в голосе говорил Карпыч. — Ильда вот-вот вскроется. Лед поднимется, взломается. Трудно нам придется.

Путники спешили. На другой день утром они были в райцентре. Карпыч получил деньги, зашел в райком поговорить о своих партийных делах и заспешил обратно.

Когда Карпыч и Мишка подошли к Ильде, лед уже взломался и шел. Тяжелые желтые льдины плыли вперед. Река широко разлилась. Что делать? Как быть? Надо спешить, чтобы быстрее вручить людям деньги. Об этом беспокоился парторг.

Беспокоился и Мишка. Бывший матерый вор не спускал глаз с сумки с деньгами. «Пристукну этого Карпыча, как воробья, спущу на дно реки, а сам с деньгами умчусь к дружкам на юг. Эх, и гульнем», — думал Мишка Свист.

— Будем переправляться на льдине, — отдал распоряжение парторг. — Давай вырубим по длинному шесту. Ими будем отталкиваться от льдин и грести. За сумкой следи ты. Береги народные деньги. Если я споткнусь, упаду под лед, выплыву сам. А ты деньги береги. Их ждет весь поселок. Понял?

— Понял... — как-то оторопело сказал Мишка.

Парень растерялся. Деньги были в его руках. И убежать нетрудно. С льдины на льдину и в кусты... Но Мишка вдруг стал отгонять эту мысль. Деньги-то народные! А он ведь тоже рабочий. Разве мог он оставить женщин и детей без средств к существованию? И все же Мишка еще думал: как тут быть?

— Быстрей, Миша! — крикнул ему Карпыч, уже стоявший на крепкой льдине с длинным шестом в руках.

Мишка решительно поспешил к нему. Березовым шестом он сильно оттолкнулся от берега. Льдина рванулась вперед. Карпыч отталкивался от встречных льдин. Сумка с деньгами стояла у Мишкиных ног. Через полчаса путники были уже на противоположном берегу реки и шли по густому еловому лесу.

День близился к концу. Наступили сумерки. Карпыч и Мишка остановились под огромной разлапистой елью передохнуть, закусить. Развели костер. Карпыч угостил Мишку пирогом, домашним салом. Посоветовал передохнуть с часок.

— Ночь будем идти, — заявил он, — чтобы утром уже быть в поселке. Надо деньги выдать рабочим.

— Ясно, — ответил Мишка.

...Через пару часов парторг разбудил Мишку, храпевшего на душистых еловых лапах. Наступила ночь. Вызвездило. Карпыч и Мишка продолжали путь по лесной глуши. Парторг, отлично знавший дорогу, шел впереди. Когда миновали лесную глухомань, вышли на проселочную дорогу. Зашагали рядом. Разговорились. Первым разговор начал Мишка.

— Скажи, Карпыч, почему ты взял меня с собой, да еще и деньги доверил?

— А что в этом такого? Ведь ты советский человек, патриот, честный.

— Насчет честности помолчим. Ведь я был вором, сидел. И это могло во мне проснуться.

— А разве думал об этом?

— Думал, Карпыч. Когда встал на льдину, едва удержался, чтобы не ударить тебя шестом, а потом и сбросить под лед.

— И все же не сбросил. А почему?

— Обезоружил ты меня. Поверил. Напомнил о народных деньгах. Неловко как-то стало. А ведь думал...

— Что думал?

— Убить тебя, сбросить в реку. Уйти на юг и пьянствовать с дружками. Но не поднялась рука.

— Не поднялась, говоришь? Значит, я прав оказался. Хорошая у тебя душа заложена. Твой отец — мой дружок, замечательный человек был. Сражался под Ленинградом и геройски погиб. Братья — шахтеры, передовые люди. А ты вот оступился. Попал под чужое влияние. Но человек-то ты наш. Понял, наш! И с нами коммунизм строить будешь.

Начинался рассвет. Сквозь сосновые ветки на землю брызнул яркий луч весеннего солнца. Впереди показались крыши домов рабочего поселка.

П. БУШАГИН.

УТРО ВСТАЕТ

Словно близкому другу навстречу,
Тороплюсь я навстречу Маю!
В этот чудный предпраздничный вечер
О свидании с ним мечтаю...
Краскощекое утро встанет,
Распахнув горизонты шире,
К дружбе, счастью, теплу потянет
И запахнет весною в мире!
Я хочу, чтоб смеялись дети,
Чтобы пели, ликуя, птицы.
Верю: звуки проникнут эти
Далеко-далеко, в темницы,
Где томятся друзья свободы,
Изнывают друзья Гизенги...
...Подымаются майские всходы —
Демонстранты встают в шеренги!
Они тоже спешат навстречу
Долгожданному Первомаю,
Грузом горя согнутые плечи
На весеннем ветру расправляя!..
Изменяется климат планеты,
С каждым годом он все теплее:
То Весна зашагала по свету,
И Свобода спешит за нею!

Л. МАНДРЫКА.

г. Сланцы.

Вместе с партией

Над Советской страной величавой
Флаги мира шумят на ветру.
Мы с великой Советской державой
Встретим наш Первомай поутру.
И польются задорные песни,
Прославляя Отчизну в труде.
Сколько будет улыбок, приветствий
На счастливой Советской земле!
Мы умеем и петь, и смеяться,
И трудиться на благо земли.
И за мир мы умеем бороться,
Ключ от счастья давно мы нашли.
Пусть проходят года трудовые,
Мы теперь не забудем вовек,
Что к космическим далям впервые
Полетел наш земной человек.
Наш народ стал семьею единой,
И мечта нас на подвиг зовет.
Вместе с партией непобедимой
К коммунизму! За счастье! Вперед!

Ольга ЗУЕНКО,
ученица 9-го класса школы № 2.

ПЕРВОМАЙСКИЕ ПРИМЕТЫ

Есть у Первого Мая золотая примета:
Одевается дружно в транспаранты планета,
И везде на планете знамена алеют,
Зреют в рощах плоды и сады зеленеют...
Есть у Первого Мая и другая примета:
Солидарна в борьбе в этот день вся планета.
И народы планеты в Пекине, в Париже,
В Нью-Йорке, в Москве вдруг становятся ближе...
Есть у Первого Мая и третья примета:
Миру мир демонстрирует наша планета.
В песнях слышатся всюду такие слова:
Смерть войне, смерть войне... Мир—всему голова...
А у прошлого Мая и еще есть примета:
Победила природу Отчизна Советов.
Слава Родине Ленина! Слава вовек!
В космос вышел Гагарин — коммунист, человек!
Вся земля, вся планета, родная, большая,
Мчится в космос и смело его покоряет.
Сотворенная нами, от советского света,
Вокруг солнца десятая движет ракета.

В. САДОВНИКОВ.

Наш корреспондент.

О проведении первомайской демонстрации трудящихся города

Решением исполкома Сланцевского городского Совета депутатов трудящихся намечено провести 1 Мая 1962 года праздничную демонстрацию трудящихся города.

Начало демонстрации в 11 часов на площади имени В. И. Ленина. Коллективы предприятий для участия в демонстрации собираются к 10 часам 30 минутам.

Места сбора колонн:

Улица Свердлова — школы города, детская воспитательная колония и строительное училище № 5.

Улицы Свободы и Ломоносова (от площади у клуба «Шахтер» к колхозному рынку) — комбинат «Сланцы» с подведомственными предприятиями и организациями.

Улица Свободы — цементный завод.

Улица 1 Мая — строительный трест № 31 с субподрядными организациями, предприятия местной промышленности и учреждения города.

Движение автотранспорта по улицам Ломоносова, 1 Мая, Свердлова, Дзержинского, Маяковского и Жуковского прекращается с 9 часов 30 минут до 13 часов. Доступ на площадь имени В. И. Ленина с 10 часов до конца демонстрации прекращается.

Неработающее население принимает участие в демонстрации в колоннах предприятий, учреждений и организаций.

Обеспечение порядка во время демонстрации возложено на отдел милиции и народные дружины.

Редактор И. А. АВДЕЕВ

АДРЕС РЕДАКЦИИ: гор. Сланцы, ул. Банковская, дом № 3. ТЕЛЕФОНЫ: редактора — 2320, зам. редактора и общий отдел — 2323, директора типографии—2314

Сланцевская типография Ленинградской области Газета выходит 3 раза в неделю. Зак. 707. Тираж 3.000 з