Пролетарии всех стран, соединяйтесь!

ЗНАМЯ ТРУДА

ОРГАН СЛАНЦЕВСКОГО ГОРКОМА КПСС
И ГОРОДСКОГО СОВЕТА ДЕПУТАТОВ ТРУДЯЩИХСЯ
ГОД ИЗДАНИЯ 19-й

№ 30 (3380) | Воскресенье, 1 июля 1962 г. | Цена 2 коп.

Промышленность Ленинграда досрочно выполнила полугодовой план

Борясь за осуществление величественной программы коммунистического строительства в нашей стране, принятой XXII съездом КПСС, трудящиеся Ленинграда и области развернули социалистическое соревнование с трудящимися столицы нашей Родины — Москвы за дальнейший технический прогресс, за успешное выполнение плана четвертого года семилетки. В результате этого соревнования коллективы промышленных предприятий Ленинграда и Ленинградской области досрочно, 27 июня, выполнили план первого полугодия 1962 года по выпуску валовой продукции и большинства важнейших видов изделий.

Перевыполнено задание по росту производительности труда. Достигнут уровень, предусмотренный социалистическими обязательствами на 1962 год.

Вместе с тем в ленинградской промышленности имеются еще отстающие предприятия, не все заводы и фабрики справляются с планом по номенклатуре и снижению себестоимости продукции. Недостаточно полно используется станочное оборудование.

Трудящиеся Ленинграда и области еще шире развертывают социалистическое соревнование за дальнейший подъем промышленности, за претворение в жизнь исторических решений XXII съезда КПСС.

ЖК

ИДЕТ ТОВАРИЩЕСКИЙ СУД

Идет товарищеский суд. На передней скамье, низко опустив голову, сидит правонарушитель. Краска стыда заливает его лицо. В зале присутствуют друзья обвиняемого, товарищи по работе. Они сурово осуждают совершенный поступок. Но как ни прячет глаза нарушитель, ответ приходится держать прямой и честный. Чаще всего он завершается раскаянием и заявлением не допускать больше отступления от норм поведения в обществе. Чаще всего человек исправляется, он понимает, что люди хотят ему только хорошего.

Товарищеские суды в нашем городе действуют на всех предприятиях. Они провели большую работу по предупреждению преступности. И это главное в их деятельности. Особенно хорошо зарекомендовал себя суд на второй шахте. И это не случайно. Возглавляет его один из лучших производственников И. Ф. Пимочкин, горняк по специальности.

Хорошо действует товарищеский суд на хлебозаводе. Первое время ему приходилось довольно часто разбирать дела. Сейчас их стало меньше. И это не потому, что работа пошла хуже. Нет, на предприятии значительно сократилось число правонарушителей. Члены суда и его председатель А. А. Николаев главное свое внимание сосредоточили на предупреждении отступлений от норм социалистического общежития.

Пользуются большим авторитетом среди коллективов предприятий товарищеские суды на газосланцевом и цементном заводах. Они всегда проходят при большом стечении народа, при наличии острой критики проступков и в то же время с большой заботой о восстановлении на правильный путь человека, совершившего нарушение.

Много дел разбирается в суде первого домоуправления. Удивляться не приходится. Жизнь многообразна и сложна. Еще немало у нас в городе квартирных ссор, склок, пьянства, имеются факты мелких драк и воровства. Со всем этим нужно решительно бороться. И суд домоуправления, возглавляемый В. А. Егоровым, успешно справляется с делом. Не случайно он пользуется заслуженным авторитетом у населения.

Совершенно другая картина на предприятии «Сантехмонтаж». До последнего времени товарищеский суд работал плохо, поступившие в него дела подолгу не разбирались. Не случайно трудовая дисциплина здесь желает значительного улучшения.

В нашем городе за прошедший год проведена большая работа по укреплению госзаконности. В марте исполком горсовета заслушал на своем заседании вопрос о работе товарищеских судов, принял хорошее решение. Создана комиссия госзаконности, возглавляемая депутатом А. Г. Шараповым. Работает постоянно действующий семинар, в котором учатся председатели товарищеских судов, их заместители, члены добровольных народных дружин при горкоме партии. Работой товарищеских судов занимается внештатный организационно-инструкторский отдел исполкома горсовета, возглавляемый М. Г. Горбачевым. Это способствует поднятию авторитета, популярности товарищеских судов, их боевитости.

— Идет товарищеский суд,— объявляет председательствующий.

В знак уважения суду все встают. Присутствующие в зале знают, что суд строго, объективно, с чувством заботы о человеке, по-товарищески решит выносимое на обсуждение дело.

ЭТО БЫЛО в минувшую неделю

ВПЕРЕДИ — ТРЕТИЙ УЧАСТОК

Горняки третьей шахты выполнили полугодовое задание по добыче сланца.

Лучших результатов по итогам за июнь достиг коллектив 3-го горного участка. Он выдал на-гора около 600 тонн сверхпланового топлива. Среди добычных бригад первенство заняли рабочие горноочистного забоя, руководимые бригадиром т. Семеновым. Свою выработку в прошлом месяце они довели до 117 процентов.

Чтобы контроль был действенным и постоянным...

Партийный комитет комбината «Сланцы» на своем заседании обсудил вопрос о работе комиссий партийного контроля шахты № 3 по рационализации, изобретательству и оборудованию, шахты № 1 по снижению себестоимости добычи сланца и комиссии при парткоме по технике безопасности в технологических цехах комбината.

Партком отметил неудовлетворительную работу комиссий партийного контроля третьей и первой шахт, которые плохо, несмело участвуют в решении вопросов механизации, не помогают партийным организациям шире развивать рационализаторство и изобретательство, не следят за внедрением и использованием горного оборудования, не ищут путей снижения себестоимости добычи сланца.

На заседании парткома отмечен положительный опыт работы комиссии по технике безопасности в технологических цехах.

Готовятся ко Дню здоровья

В минувшую неделю в детсаде № 3 второй шахты началась подготовка ко Дню здоровья, который будет проходить 8 июля этого года. Девочки из средней группы под руководством воспитателей Г. Панфиловой и В. Погарской разучивают частушки про грязнуль и нерях, танцы с лентами и другие номера.

Празднование будет проведено на открытой площадке. В детский сад приглашены родители детей.

Для строительства в совхозах

Коллектив комбината «Стройдеталей» треста № 31 изготовляет пустотные настилы, прогоны, колонны и другие виды железобетонных изделий для строительства жилых домов и животноводческих помещений в совхозах района.

В минувшую неделю хорошо потрудились на выполнении заказов для совхозных строек бригады бетонщиков тт. Федоровой, Малишевской, плотников-опалубщиков т. Кубышкина. Они выполнили свое недельное производственное задание на 120—125 процентов.

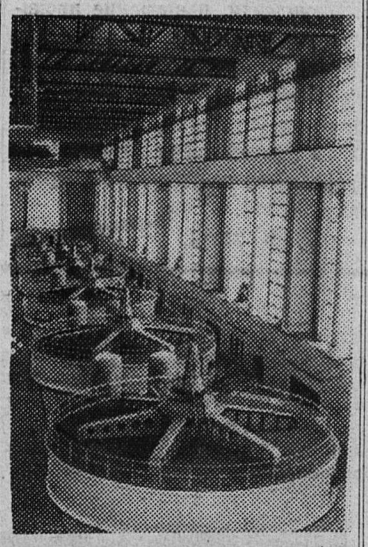

ЯРОСЛАВСКАЯ ОБЛАСТЬ. Рыбинская ГЭС — одна из первых в системе Волжского каскада. Для советских гидроэнергетиков она стала лабораторией передового опыта. Сейчас станцией управляют всего лишь три человека, а в скором времени здесь будут работать только двое.

Коллектив станции ежемесячно дает системе Мосэнерго большое количество электроэнергии сверх плана.

НА СНИМКЕ: общий вид турбинного зала Рыбинской ГЭС.

Фотохроника ТАСС

В Президиуме Верховного Совета РСФСР

Ценный опыт работы Лужского горисполкома

В городе Луге Ленинградской области ни одно мероприятие, связанное с хозяйственным и культурным строительством, не проводится без активного участия широких масс населения.

29 июня опыт работы исполкома Лужского городского Совета в развитии общественных начал, привлечении жителей к участию в хозяйственной и культурной деятельности обсуждался на заседании Президиума Верховного Совета РСФСР, проходившем под председательством тов. Н. Н. Органова.

Заместитель председателя Лужского горисполкома тов. Н. И. Алексеенко сообщил, что свыше 8 тыс. человек, или каждый пятый взрослый житель Луги и Лужского района, принимает участие в работе Советов и различных самодеятельных организаций. В городе и районе действуют 124 уличных и домовых комитета, 23 санитарные дружины, сотни санитарных постов. Особенно широкий размах работа по благоустройству получила в самой Луге, население которой борется за превращение своего города в город высокой культуры и общественного порядка. Только в прошлом году силами населения здесь было высажено около десяти тысяч деревьев и кустарников; 120 тысяч цветов, отремонтировано 3.780 квадратных метров дорог, оборудовано 30 детских площадок и т. д.

Плодотворна деятельность родительских комитетов школ. Большую помощь в улучшении медицинского обслуживания населения оказывают общественные советы, созданные при лечебных учреждениях. Здесь работает бюро медицинских сестер, которые в свободное от работы время безвозмездно оказывают помощь больным на дому. На общественных началах в городе Луге и Лужском районе созданы 3 университета культуры, 9 школ культуры, университет сельскохозяйственных знаний, клубы, библиотеки. Контроль за работой предприятий торговли и общественного питания осуществляют общественный совет при горторготделе, нештатные контролеры. В охране общественного порядка и прав граждан административным органам помогают 67 народных дружин, десятки товарищеских судов, общественные инспектора Госавтоинспекции и т. д.

Отделы исполкома горсовета теперь не представляют себе работу без участия общественности. То же можно сказать и о постоянных комиссиях.

Выступившие на заседании заведующий отделом по вопросам работы Советов Президиума Верховного Совета Российской Федерации Н. Г. Старовойтов, секретарь Ленинградского облисполкома Т. И. Лютова, председатель Президиума Верховного Совета Карельской АССР П. С. Прокконен, министр просвещения РСФСР Е. И. Афанасенко, заместитель министра торговли РСФСР И. М. Серебренников и другие, а также председатель Президиума Верховного Совета РСФСР Н. Н. Органов одобрили работу исполкома Лужского городского Совета, указав в то же время на отдельные недостатки. Материал об опыте работы исполкома Лужского горсовета решено разослать президиумам Верховных Советов АССР и исполнительным комитетам местных Советов депутатов трудящихся Российской Федерации.

(ТАСС)

ПАРТИЙНАЯ ЖИЗНЬ

БОЛЬШЕ ТРЕБОВАТЕЛЬНОСТИ, АКТИВНЕЕ ВНИКАТЬ В ДЕЛА ПРОИЗВОДСТВА

Претворяя в жизнь решения XXII съезда КПСС, коллектив шахты имени С. М. Кирова в 1961 году выполнил производственный план на 102,4 процента, выдав на-гора 13.304 тонны сверхпланового сланца. За счет снижения себестоимости сэкономлено 16 тысяч рублей. Неплохие результаты имеют горняки шахты и за пять месяцев этого года. Среднесуточная добыча сланца по сравнению с прошлым годом увеличилась на 164 тонны, а себестоимость снизилась на 21 копейку на каждую тонну. За это время на шахте проведены значительные работы по механизации обмена вагонеток в клетях главного и вспомогательного стволов, по усовершенствованию механизации обмена вагонеток на рукоятках, устройству бункера под опрокидом.

Заметные сдвиги имеются на шахте и в области патриотического движения горняков за коммунистический труд. 11 бригад, 4 звена, 6 смен, 5 участков соревнуются за право называться коллективами коммунистического труда, а 318 человек, в том числе 26 коммунистов, взяли обязательство стать ударниками. 46 рабочих на шахте уже завоевали это почетное звание, а бригада горнорабочих очистного забоя, руководимая делегатом XXII съезда КПСС В. Ревенко, стала коллективом коммунистического труда и явилась инициатором внедрения в производство коллективной сдельщины.

Обо всех этих производственных и общественно-политических успехах горняков и говорил в своем отчетном докладе секретарь партбюро Н. М. Гончаренко на партийном собрании коммунистов шахты имени С. М. Кирова.

Успехи и „огрехи"

Рассказав о производственных успехах коллектива кировцев, доложив собранию о той большой работе партийной организации по мобилизации трудящихся на борьбу за досрочное выполнение заданий семилетки, повышение производительности труда и снижение себестоимости, т. Гончаренко перешел к критике недостатков и серьезных упущений, имевших место в деятельности партийного бюро и всего шахтерского коллектива в целом.

— Если шахта, — заявил он, — и выполнила пятимесячное задание текущего года, то этого нельзя сказать об участках. Государственный план первым участком реализован на 96,7 процента, в то время как численность работающих на нем составляет 105,4 процента. Ни одна бригада на этом участке (за исключением бригады В. Ревенко) не выполнила плана. Почти такое же положение и на втором участке. Численность работающих составляет здесь 103,5 процента, а вот план добычи сланца и план производительности труда не выполнены, три бригады из шести вообще не справились с производственным заданием.

В чем же причина серьезного отставания, неритмичности работы? Причина, как отметили выступающие на собрании, в значительном ослаблении партийно-организационной и партийно-политической работы среди коллектива.

Если верить статистическим отчетам, то сделано партийным бюро не так уж мало. Проведено за отчетный период 12 партийных собраний, 29 заседаний партийного бюро, один партийно-хозяйственный актив. На этих собраниях и заседаниях обсуждались вопросы трудовой и производственной дисциплины, деятельности профсоюзной организации. Много говорилось здесь об идеологической работе и авангардной роли коммунистов.

И все-таки наряду с успехами в работе партийного бюро имелись и серьезные «огрехи». Главным из них явилось то, что партийное бюро недостаточно боролось за действенность принятых решений, мало предъявляло требовательности к коммунистам, слабо контролировало хозяйственную деятельность администрации. Комиссии партийного контроля, возглавляемые коммунистами Б. И. Прокопьевым, Ю. Л. Малаховым, по существу не работали.

Не на должной высоте была и партийная дисциплина. Некоторые коммунисты безразлично относились к выполнению партийных поручений, редко посещали партийные собрания. Так, например, т. Фадеев пропустил 7 собраний, т. Архипова — 5, тт. Земский и Ванслов — 4. А ведь, как указывали многие выступающие в прениях, коммунисты Ванслов и Земский были длительное время партгрупоргами участков. Вместо того чтобы требовать от других коммунистов строгого соблюдения Устава КПСС, они зачастую сами его нарушали и по существу завалили всю массово-политическую и партийно-организационную работу в партгруппах. Партийное бюро, зная об этом, не принимало конкретных мер по устранению выявленных недостатков и вообще мало интересовалось работой участковых партийных групп.

Зазнайство, кичливость — плохие союзники

Отсутствие должной политической работы не могло не сказаться на деятельности всего коллектива шахты, на трудовой и производственной дисциплине шахтеров. За пять месяцев этого года было совершено 60 прогулов с потерей 85 человеко-дней. Кроме того, 8 человек были задержаны за мелкое хулиганство и не работали на производстве 65 дней. Обидно, что среди таких нарушителей попадаются и коммунисты. Нередко приходят на работу в нетрезвом состоянии В. Фадеев, М. Егоров, неблаговидно вел себя Н. Волошин, ныне исключенный из партии.

Отсутствие должной требовательности, слабый контроль за хозяйственной деятельностью администрации привели к тому, что отдельные инженерно-технические работники, занятые на руководящих должностях, перестали чувствовать ответственность за порученное дело и стали допускать серьезные промахи в своей работе. Так, например, получилось с бывшим начальником первого участка т. Калиниченко.

Из-за халатного отношения к делу он за короткий период на своем участке потерял 239 гидравлических стоек и допустил серьезные промахи в организации труда рабочих. Ранее внедренная на участке комплексная коллективная сдельщина, как наиболее прогрессивная форма труда, одобренная многими шахтерскими бригадами, по вине руководства была фактически опошлена.

Некоторые инженерно-технические работники, вместо того чтобы правильно организовать труд горняков, проводить с ними воспитательную работу, мобилизовать трудящихся на выполнение и перевыполнение заданий, старались быть в стороне от этого важного дела, не выполняли своих обязанностей, не прислушивались к сигналам рабочих. Об этих фактах резко говорили коммунисты И. И. Клименко, А. И. Герасимова, С. М. Николаев, Е. И. Сердитов, А. Е. Филиппов, В. А. Ревенко.

Думать о завтрашнем дне, работать с перспективой

Серьезные критические замечания в адрес партийного бюро шахты были сделаны секретарем парткома комбината «Сланцы» А. Н. Петровым, секретарем горкома КПСС В. В. Прусовым, принявшими участие в отчетно-выборном партийном собрании.

Выступающие говорили о том, что партийное бюро, занимаясь разными другими делами, упускало из поля зрения главные вопросы, мало думало о завтрашнем дне шахты, о перспективах ее развития. До сих пор коллектив шахты дает очень дорогой сланец. Чтобы снизить его себестоимость, надо подумать об изменении технологии добычи, обратить больше внимания на механизацию и автоматизацию производства, на улучшение организации труда. Следует многое сделать и в области идеологического воспитания трудящихся. Надо добиться того, чтобы люди берегли честь своего предприятия, настойчиво и упорно соблюдали моральный кодекс строителя коммунизма.

Н. СИМЧЕНКОВ.

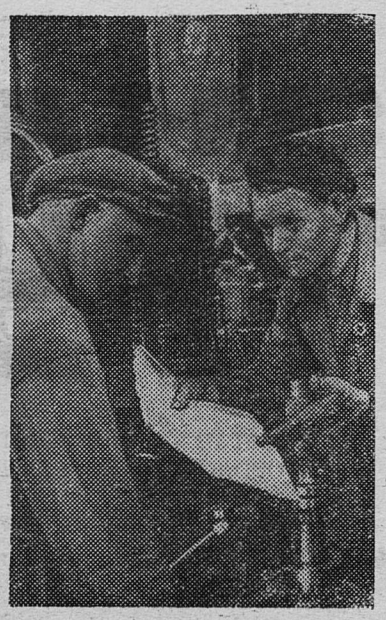

ЛЕНИНГРАД. Внимательно слушает ученик зуборезчика Владимир Мамаев наставление своего учителя, ударника коммунистического труда электросиловца К. С. Жаркова. Немало на своем веку подготовил квалифицированных рабочих этот опытный производственник. Много их работает в цехах завода «Электросила» и на других предприятиях. Вот и Владимир после десятилетки пришел на прославленное предприятие. Обучаясь зуборезному делу, он занимается на вечернем отделении механического факультета Текстильного института имени С. М. Кирова.

На снимке: ударник коммунистического труда Кузьма Семенович Жарков и его ученик комсомолец Володя Мамаев.

Фотохроника ЛенТАСС

Скоростные тракторы

Со сборочных конвейеров Харьковского тракторного завода сошли десятки сверхплановых гусеничных и колесных тракторов. С начала года ХТЗ дал сверх плана запасных частей к тракторам на сумму, превышающую миллион рублей. Освоив после мартовского Пленума ЦК КПСС производство нового скоростного гусеничного трактора «Т-74», харьковчане уже отправили в колхозы и совхозы несколько тысяч таких машин.

По заказу свекловодов страны сейчас на ХТЗ выпускается крупная партия скоростных тракторов с узкими гусеницами. Они предназначаются для механизированной обработки междурядий свекловичных плантаций.

ЛЕНИНГРАД. Педагог-воспитатель Алла Николаевна Селиверстова участвовала в викторине «Наш друг Болгария», проводившейся Центральной студией телевидения СССР и Обществом советско-болгарской дружбы. Она завоевала первое место и большой приз — бесплатную путевку для поездки в Болгарию.

НА СНИМКЕ: А. Н. Селиверстова (вторая справа) беседует с группой учителей и старших пионервожатых Болгарии, находившихся на экскурсии в Ленинграде.

Фотохроника ЛенТАСС

К 100-летию Государственной библиотеки СССР имени В. И. Ленина

СОКРОВИЩНИЦА

Можно ли совершить путешествие из эпохи в эпоху, из одной страны мира в другую, можно ли увидеть почти одновременно прошлое, настоящее и заглянуть в будущее многих народов, населяющих нашу планету? Да, в таком увлекательнейшем путешествии можно побывать, если провести хотя бы несколько дней в Государственной библиотеке СССР имени В. И. Ленина в Москве, среди книг и рукописей всех времен и народов. А книга, как мудро сказал А. М. Горький, быть может, наиболее сложное и великое чудо из чудес, сотворенных человечеством на пути его к счастью и могуществу будущего.

Вот он, наш роскошный Дворец книги! Уже внешний вид дворца внушает трепетное нетерпение скорее познакомиться с его редкими сокровищами. Бюсты величайших мыслителей мира, скульптурные портреты знаменитых писателей нашей страны украшают фасад библиотеки, где ныне бережно хранятся и любовно изучаются их бессмертные творения. Над карнизом возвышаются скульптурные фигуры тех, кто стал счастливым наследником культурных богатств, накопленных народами за многие века их истории, — рабочего и колхозника, строителя и студентки, солдата и офицера...

С разных подъездов входят люди в «Ленинку», как любовно называют москвичи свою родную библиотеку. Но многих тянет войти с улицы Фрунзе, где висит мемориальная доска, свидетельствующая, что в этой библиотеке в 90-х годах прошлого столетия занимался В. И. Ленин. Поднимаешься наверх, и странное чувство овладевает тобой: ведь по этим мраморным лестницам когда-то поднимались В. И. Ленин и Л. Н. Толстой, Д. И. Менделеев и К. А. Тимирязев, многие другие выдающиеся люди земли русской. В небольшой комнате, которая в те далекие времена служила читальным залом, сидели они над книгами и рукописями и, может быть, здесь рождались их гениальные замыслы...

В библиотеке бережно хранится «регистратурная книга» 1893 года. В ней есть собственноручная запись молодого помощника присяжного поверенного В. И. Ульянова. После Великого Октября рабочий стол Владимира Ильича уже никогда не покидали книги этой библиотеки. И как бережно он относился к ним! Какой потрясающей скромностью проникнуты его просьбы! В Музее В. И. Ленина каждый может прочесть записку любимого вождя народов в библиотеку от первого сентября 1920 года. В ней Владимир Ильич просит дать ему для справок на один день словари греческого языка, философские словари, историю греческой философии. Просьба сопровождается припиской: «Если, по правилам, справочные издания не выдаются на дом, то нельзя ли получить на вечер, на ночь, когда библиотека закрыта. **Верну к утру».**

С именем В. И. Ленина связано развитие и процветание библиотеки после Октябрьской революции. Свое сегодняшнее наименование она получила в 1925 году, когда ей было присвоено имя великого вождя. До этого она называлась библиотекой Румянцевского музея и занимала только один «Пашков дом», где сейчас размещаются читальные залы для детей и юношества. Румянцевским музей назывался в честь русского государственного и культурного деятеля Н. П. Румянцева, который всю жизнь с большой любовью и со знанием дела собирал книги, рукописи и другие материалы, а потом завещал их музею.

В дореволюционное время Румянцевская библиотека испытывала большую нужду и трудности. За полстолетия она не получила от государства на приобретение и пополнение своих коллекций ни гроша. И если все же библиотека

ТЕМНЫЕ ПЯТНА

◆

Благоустройство — общенародная задача

◆

Наш город с каждым годом становится все краше и благоустроеннее. Все выше поднимаются кроны лип и тополей на его прямых улицах. Радуют глаз живые изгороди желтых акаций, газоны и клумбы с цветами. Все это результат широко развернувшегося соревнования за город высокой культуры и общественного порядка.

Отрадно отметить все более возрастающую помощь населения в благоустройстве города. Появилась первая общественная бригада по ремонту жилых зданий. На многих улицах и дворах жители своими силами проводят уборку территории, ухаживают за зелеными посадками.

Но вместе с тем есть еще и темные пятна в этой большой и важной работе. Отдельные руководители организаций и учреждений не ведут борьбы за превращение Сланцев в зеленый сад, который будет сочетать в себе все лучшее, что имеет современный город, — благоустроенные жилые дома, транспортные магистрали, коммунально-бытовые, детские, культурные и спортивные сооружения со всем тем, что имеет сельская местность — богатство зелени, чистый воздух, прозрачность водоемов.

Не так давно прораб СУ-7 треста № 31 т. Стекольников самовольно начал производство земляных работ по улице Маяковского. Административная комиссия привлекла его к ответственности, оштрафовала на 30 рублей. Но разве может это возместить тот ущерб, что нанесен благоустройству города?

Неблаговидными делами занялись шоферы 24-й автотранспортной конторы и Спецавтотреста В. Максимов, А. Иванов и Гарцев. Они, вместо того чтобы отвозить мусор на свалку, разбрасывали его по лесу в зеленой черте города. Они также оштрафованы. Строго предупрежден за нарушение правил благоустройства начальник СМУ-50 т. Шрейдер.

Следует сказать и о руководителях коммунального отдела комбината «Сланцы». Они занимаются пока что вопросами благоустройства и озеленения города от случая к случаю. Не случайно, ремонт городских дорог идет медленно и неудовлетворительно, а очистка кюветов почти не ведется.

Или еще пример недобросовестного отношения к благоустройству. Осенью в наш город было завезено более 10 тысяч кубических метров растительного грунта в скверы, палисадники и на газоны. Жители радовались, что появятся новые тысячи квадратных метров площадей, засаженных декоративными кустами и цветами. Но руководители ЖКО комбината «Сланцы» допустили до того, что по улицам Дзержинского, Ломоносова и Свердлова вместо столиков, скамеек, установленных в скверах, где могли бы заниматься увлекательными играми дети, вместо цветочных клумб и декоративных кустов образовались грядки, засаженные луком, редиской, клубникой и свеклой. Домоуправление вместо борьбы с этим потребительским злом огородило грядки дорогостоящим штакетным забором.

Борьба за благоустройство и озеленение города — общенародная задача. В ней должно участвовать все население. Только тогда она даст добрые плоды.

Д. КРАСНИЦКИЙ,
зав. коммунальным хозяйством городского Совета депутатов трудящихся.

★

Казахская ССР. Этот 16-квартирный сборный дом сооружается не в городе, а в селе Меновное, где живут работники Ярославского совхоза. Строительство ведет трест «Востокоблсельстрой». Все детали для дома изготовляет коллектив Усть-Каменогорского комбината домостроения.

На снимке: сборка дома на монтажной площадке.

Фотохроника ТАСС

★

Это и есть связь школы с жизнью!

Учебный год закончился. Завершена и производственная практика учащихся девятых классов. Что она принесла им хорошего? Какие производственные навыки они приобрели за это время? Чтобы получить на эти вопросы более исчерпывающие и ясные ответы, мы провели с учащимися специальные письменные работы. Предлагалось несколько вариантов одной и той же темы: «В цеху», «За станком», «Особые дни», «В мастерских» и т. д.

Содержание большинства таких письменных работ позволяет нам судить о том, что для учащихся производственная практика — это родное и близкое дело. Написаны работы с большой теплотой и искренностью, хотя некоторые порой и напоминают откровенную дневниковую запись.

Прежде всего следует заметить, что девятиклассники прекрасно понимают роль и значение производственной практики. Многие из них начали свои работы с того, что подробно рассказали о значении перехода школ на одиннадцатилетнее обучение, об укреплении связи школы с жизнью, с производственной практикой.

Будучи откровенными, учащиеся пишут о том, как в первые дни практики их встречали настороженно в цехах, недоверчиво к ним относились, в шутку называли «профессорами». Но вскоре отношения между учащимися и рабочими наладились и не замедлили превратиться в теплые и сердечные. Учащиеся выражают глубокую благодарность администрации центральных электромеханических мастерских и гаража за то, что там позаботились прикрепить к ним лучших мастеров, знающих свое дело, умеющих воспитывать молодежь в труде.

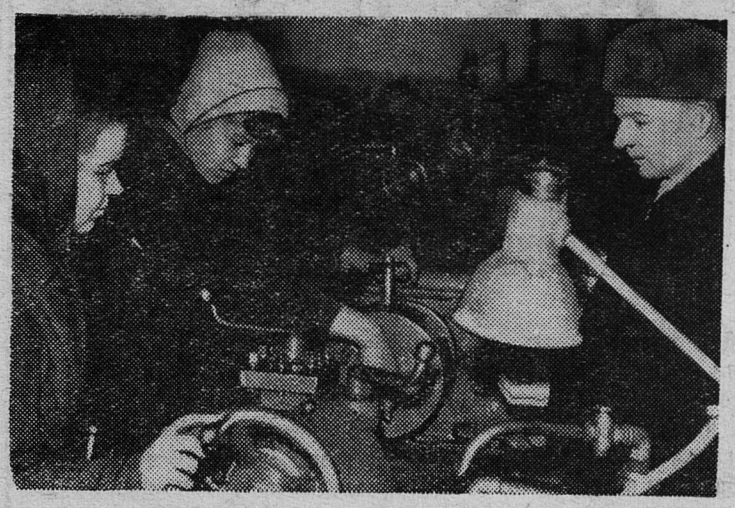

С большой теплотой ученики отзываются о таких мастерах, как И. Шмелев, Г. Полковников, не пожалевших для обучения учащихся ни времени, ни энергии. Питая чувства любви к мастерам, девятиклассники делают даже зарисовку их образов, дают портреты.

«Мой мастер, — пишет Борис Кудрявцев, — человек среднего роста, с чертами, выражающими ум и смекалку; когда у меня выходит хорошо какая-нибудь операция, на его лице появляется сдержанная улыбка».

Начиная производственную практику, каждый из девятиклассников выбрал себе какую-либо одну профессию: автослесаря или токаря. А раз выбрал — значит, по-настоящему любит свое дело, умеет его по достоинству оценить.

Вот выдержка из сочинения: «Хотя работа автослесаря самая грязная в нашем цехе, но я ее люблю; и какой же из тебя выйдет автослесарь, если ты боишься грязи».

Это признание примечательное. Профессией же токаря дети просто гордятся, считая ее очень интересной и полезной.

В своих письменных работах учащиеся хорошо рассказывают и о другом важном обстоятельстве — о связи теории с практикой.

Вот что говорит Юрий Петров на этот счет: «Фрезерное дело требует всесторонних знаний, а именно: математики, геометрии, черчения. Особенно большое место уделяется чтению чертежей...»

Очень интересные мысли учащихся в отношении технологического процесса, приобретения навыков и умения. «Сначала мастер часто нам помогал, а потом только изредка подходил и проверял работу», — пишет ученик Владимир Хлебников.

Велико значение производственной практики в деле трудового воспитания учащейся молодежи. Будущие токари и слесари говорят в своих работах о том, что им «привили любовь к труду» (Никонов Михаил), что они впервые узнали, что такое трудовой рубль (Демиденков Виктор), что на предприятиях они трудятся плечом к плечу с рабочими (Пчельников Виктор). И тут уместно вспомнить известные слова В. И. Ленина о том, что «...только в труде, вместе с рабочими и крестьянами можно стать настоящим коммунистом».

Девятиклассники гордятся теми знаниями и трудовыми навыками, которые они приобретают в процессе обучения. Они заявляют также о том, что эти знания помогут им стать активными строителями коммунистического общества. И правильно заключает свое сочинение Виктор Назаров: «Новая учебная программа очень удобна, так как прямо со школьной скамьи человек выходит уже квалифицированным рабочим...».

И. ЕРМАКОВ,
учитель русского языка и литературы первой средней школы.

НА СНИМКЕ: ученица 9 класса первой школы Галя Филиппова работает на токарном станке. Наблюдает за работой мастер производственного обучения ЦЭММ А. А. Игнашева.

Фото А. Сехно.

НАРОДНОЙ МУДРОСТИ

накопила в то время один миллион двести тысяч томов, то это стало возможным в значительной степени благодаря щедрым пожертвованиям книг и ценных книжных коллекций и архивов известных книголюбов.

Бурно расти и развиваться библиотека стала только в советское время. Сегодня в ее огромном 19-ярусном книгохранилище уже 22 миллиона книг, журналов, годовых комплектов газет, рукописей и других материалов на 89 языках народов СССР и 173 языках мира. Ежегодно библиотека пополняется почти миллионом новых печатных изданий. Если все книжные полки вытянуть в одну линию, они составят путь в триста километров, а для ежегодного «прироста» требуется 14 километров полок.

Государственная библиотека СССР имени В. И. Ленина — национальная гордость советского народа. Ни одна библиотека мира не может сравниться с ней по объему книжных фондов и особенно по числу читателей и выдаваемых книг. Здесь хранятся и будут навечно сбережены для будущих поколений драгоценнейшие памятники культуры — от рукописей седой древности до ежедневных поступлений со всех уголков страны, из разных частей света. Научные лаборатории библиотеки неустанно заботятся о том, чтобы все печатные издания «жили» как можно дольше.

Главное свое внимание и время работники библиотеки посвящают обслуживанию читателей. Они свято помнят указание В. И. Ленина: «...видеть гордость и славу публичной библиотеки не в том, сколько в ней редкостей, сколько каких-нибудь изданий XVI века или рукописаний X века, а в том, **как широко** обращаются книги **в народе**, сколько привлечено новых читателей, как быстро удовлетворяется любое требование на книгу...» (Соч., т. 19, стр. 247).

— Год от года растет число читателей библиотеки,—рассказывает ее ученый-секретарь Лев Георгиевич Чернышев,—все больше и больше книг продвигается в массы трудящихся. В прошлом году мы выдали 184 тысячи читательских билетов. Их владельцы за год посетили читальные залы 2.400 тысяч раз и получили свыше 12 миллионов книг. Кроме того, еще около полумиллиона книг мы отправили во временное пользование по междубиблиотечному абонементу, которым пользуются пять тысяч советских и 250 зарубежных библиотек.

С гордостью рассказывает ученый-секретарь о читальных залах библиотеки. Если сто лет назад здесь был всего один читальный зал на 20 мест, то сейчас их 22. В них одновременно могут заниматься 2.400 человек.

Во всех читальных залах широко пропагандируются решения исторического XXII съезда КПСС и Программа нашей партии. К услугам читателей — справочные издания, выставки журнальных статей, списки рекомендательной литературы, различные карты, диаграммы, схемы.

За годы Советской власти главная библиотека страны благодаря ленинской заботе партии и правительства превратилась в крупнейшее культурное учреждение нашей Родины. Она оказывает большую методическую и консультативную помощь не только 400 тысячам библиотек Советского Союза, но и библиотекам братских социалистических стран. Ежегодно здесь организуется более 800 выставок литературы по насущным проблемам науки, событиям общественной жизни, юбилейным датам. Очень интересна постоянная выставка новых поступлений. Каждую неделю она обновляется: здесь демонстрируются новые советские и иностранные книги.

Широкая, многогранная работа Государственной библиотеки СССР имени В. И. Ленина активно содействует развитию науки, культуры, народного хозяйства, всемерно помогает культурному и идейному росту советских людей, формированию нового человека коммунистического общества.

К. СКАЧКО.

ПО СЛЕДАМ неопубликованного письма

Читатель нашей газеты т. Артемов, проживающий по улице Жуковского, сообщил, что в квартире неисправна электропроводка и нет света. Письмо было направлено начальнику ЖКО цементного завода т. Иванову. Вот что он сообщил: «Проводка в квартире Артемова исправлена, свет горит нормально».

ФОТОРЕПОРТАЖ

В ДРУЖИНЕ ДРУЖНЫХ

С каждым годом в нашем городе создается все больше и больше детских дворовых площадок, а при домоуправлениях — пионерских отрядов и даже дворовых пионерских дружин.

— Еще в прошлом году при седьмом домоуправлении был создан первый пионерский отряд, — рассказывает нам заместитель председателя родительского комитета этого домоуправления Вера Григорьевна Котенкова. — А вот в этом году к нам пришло так много ребят, что пришлось создавать уже пионерскую дружину. Правда, теперь и домов мы объединяем больше, не только по улицам Жуковского и Свердлова, но и по улице Маяковского.

— Во главе нашей дружины избран совет, а председателем совета — Нина Сидорова, аккуратная, инициативная девочка. Да и ее товарищи, остальные шесть членов совета — Валя Попова, Алла Дмитриева, Люба Еремеева, Вася Рапин и сестры Люба и Лена Максимовских — тоже очень способные и активные пионеры. В плане работы дружины много интересных и полезных дел. И совет направляет работу каждого отряда так, чтобы ребятам на их дворовой площадке было весело и хорошо.

На верхнем снимке общий вид дворовой площадки седьмого домоуправления. Она хорошо благоустроена: кругом много цветов и зелени, под тенистыми деревцами поставлены садовые скамейки, столики для игр. В оборудовании и озеленении двора самое активное участие принимали пионеры дружины, и сейчас здесь с удовольствием отдыхают и дети, и взрослые.

Особенно любят ребята свою игровую площадку, на которой много различных развлечений для детворы: и качели, и карусели, и необходимые спортивные сооружения. На нижнем снимке мы видим, с каким увлечением катаются ребятишки на карусели.

Но не только играми заняты ребята дворовой дружины. Они большие друзья своих зеленых питомцев — молодых кустарников и цветов, что высаживали вместе со своими родителями. Сейчас они постоянно ухаживают за ними и обеспечивают образцовую чистоту дворов.

И только неутомимые члены совета дружины продолжают готовить и разрабатывать все новые и новые мероприятия для своих отрядов, увлекая юное население двора на новые интересные дела. На среднем снимке мы видим очередное заседание совета дружины. Слева направо: Валя Потапова, Алла Дмитриева, Люда Еремеева, Вася Рапин и Люда Максимовских.

Большая, интересная работа проводится в седьмом домоуправлении по организации досуга и отдыха детей в период их летних каникул. Такую работу есть возможность и нужно проводить во всех домоуправлениях города.

Фото и текст В. Бобрикова.

Заслуженная награда

За успехи в культурно-массовой работе и активное участие во Всесоюзном смотре культурно-просветительных учреждений коллективу Дворца культуры комбината «Сланцы» был вручен на днях диплом II степени ВЦСПС.

Такой же диплом получил и коллектив Дома культуры имени Второй пятилетки г. Ленинграда.

Спасибо за хороший вечер!

На днях во Дворце культуры комбината «Сланцы» для ветеранов труда был организован хороший вечер отдыха.

В большом зале Дворца собралось свыше 500 человек. Лектор горкома КПСС т. Сташевский прочел лекцию о международном положении, а затем присутствующим в зале были показаны кинокартины «Большое сердце», «Говорящая пудреница», «Принцесса золотой звезды».

Сердечное спасибо за хорошо организованный вечер!

И. ТРУБИЦЫН,
пенсионер.

НИЖЕ СВОИХ ВОЗМОЖНОСТЕЙ

Встреча с футболистами Финляндии

Вероятно, в памяти сланцевских любителей футбола надолго запомнится день 28 июня 1962 года, когда местная команда «Труд» впервые участвовала в международной встрече с молодежной командой Финляндии города Куйма.

До поездки в Сланцы гости провели две встречи: одну — в г. Ленинграде, другую — в г. Бокситогорске, и обе проиграли, причем в последней со счетом 1:4. На ход матча у нас это, видимо, повлияло. Команда «Труд» явно недооценила коллективных действий наших гостей. Правда, первые 20 минут встречи прошли при бесспорном преимуществе хозяев поля и, убедившись, что противник не очень сильный, у наших футболистов началась индивидуальная игра. Каждый стремился обыграть двух—трех противников, тем самым замедляя атаки, и игроки гостей всегда успевали вернуться в оборону и помочь своей защите.

Гости нечасто беспокоили наши ворота, и все же счет открыли они, воспользовавшись грубой ошибкой вратаря В. Рюдова, выпустившего мяч из рук. Первый гол, забитый Л. Ритонен, подстегнул наших нападающих, которые стали играть смелее и коллективнее. В результате на 36-й минуте Н. Махотин забил ответный мяч.

После перерыва инициативой по-прежнему владели хозяева поля, но отсутствие точных завершающих ударов по воротам свело на нет все усилия команды.

До конца встречи оставалось 5 минут. Мяч был на половине финской команды, наши защитники также ушли на чужую половину поля и ослабили свою бдительность. Этим воспользовались гости. Получив длинную передачу, центральный нападающий гостей Лейви Микконен легко перекинул нерасчетливо выбежавшего из ворот вратаря В. Кузякова. В результате хозяева поля проиграли матч со счетом 1:2.

В этой встрече из числа наших игроков выделить некого: все играли явно ниже своих возможностей.

И хотя в этой встрече были и победители и побежденные, но после игры состоялся совместный ужин, который прошел в теплой дружеской обстановке. Хозяева поля преподнесли гостям памятные подарки.

Н. РАВИН.

ТЕЛЕВИДЕНИЕ

ПРОГРАММА ПЕРЕДАЧ ТАЛЛИНСКОЙ СТУДИИ

ПОНЕДЕЛЬНИК, 2 ИЮЛЯ

18.10 — Программа передач. **18.15** — Теленовости (из Москвы). **18.30** — Для дошкольников и младших школьников: мультфильм «Бобренок Чука». **18.40**—Для детей: из цикла «Страны и народы мира» — документальный фильм «В древнем Каире». **19.00** — Объявления. **19.05** — «Центр политической и культурной жизни». **19.40** — Для молодежи: «Это актуально». **20.00** — Беседа телекомментатора по внешнеполитическим вопросам. **20.10** — «Кинокарта мира» — киноискусство стран народной демократии. **21.25** — Выступают мастера эстрады стран народной демократии. **22.00** — Документальный фильм «Зеленый клад». **22.30** — Теленовости (из Москвы).

II ПРОГРАММА. Трансляция из Москвы.

ВТОРНИК, 3 ИЮЛЯ

14.45 — Программа передач. **14.50** — Дружеская встреча по плаванию между Финляндией и ЭССР. Трансляция из плавательного бассейна Пирита. **18.10** — Программа передач. **18.15** — Теленовости (из Москвы). **18.30** — Для дошкольников и младших школьников: мультфильм «У кукольного доктора». **18.45** — Для детей: из цикла «У карты Родины» — научно-популярный фильм «На древнем пути». **19.00** — «Сокровищница знаний». Репортаж из библиотеки имени В. И. Ленина (из Москвы). **19.45** — Объявления. **19.50** — Для молодежи: «Навстречу VIII Всемирному фестивалю молодежи и студентов» — «Варшава, 1955 г.». **21.00** — «Наука и здоровье». **21.35** — «Актуальная камера». **21.55** — Танцевальная музыка. **22.10** — Спортивные новости. **22.20** — Художественный фильм «Незваные гости».

II ПРОГРАММА. Трансляция из Москвы.

Редактор И. А. АВДЕЕВ

СРОЧНО ТРЕБУЮТСЯ НА РАБОТУ

Управлению начальника работ № 19 треста № 101 Главленинградстроя **срочно требуются на работу** в городе рабочие: землекопы, трубоукладчики наружных сетей газа, водопровода, канализации, монтажники фундаментов, дорожники.

Одиноким мужчинам предоставляется общежитие. Обеспечивается прописка иногородних. Оплата труда сдельная. Спецодежда выдается бесплатно.

С предложениями обращаться по адресу: город Ленинград, Таврическая улица, дом № 2-а, второй этаж, отдел кадров УНР № 19. Телефоны Ж-2-04-77, доб. 25 и Ж-3-20-42. Трамваи 5, 16, 13, 28, 32 до Суворовского проспекта. Троллейбусы 5, 7 до Заячьего переулка. Автобусы 22, 26 до Таврической улицы.

В УНИВЕРМАГ Сланцевского торга поступили в продажу в большом выборе: плательные ткани, полупальто дамское новых фасонов и расцветок, мужские костюмы улучшенного качества и другие товары.

Телевизоры марки «Знамя» и швейные машины в универмаге продаются в кредит.

Посетите универмаг!

СЛАНЦЕВСКОЙ автотранспортной конторе автотреста (остановка автобуса газосланцевый завод) **требуются на постоянную работу шоферы и автослесари.**

АДРЕС РЕДАКЦИИ: гор. Сланцы, ул. Банковская, дом № 3. ТЕЛЕФОНЫ: редактора — 2320, зам. редактора и общий отдел — 2323, директора типографии—2314

Сланцевская типография Ленинградской области Газета выходит 3 раза в неделю. Зак. 1598. Тираж 3.000-2