Пролетарии всех стран, соединяйтесь!

ЗНАМЯ ТРУДА

Год издания 18-й

№ 37 (3307)
СРЕДА
21
ФЕВРАЛЯ
1962 год

Цена 2 коп.

ОРГАН СЛАНЦЕВСКОГО ГОРКОМА КПСС
И ГОРОДСКОГО СОВЕТА ДЕПУТАТОВ ТРУДЯЩИХСЯ

НАВСТРЕЧУ ВЫБОРАМ

За цех образцовой культуры

Социалистические обязательства третьего года семилетки коллектив компрессорного цеха выполнил со значительным превышением.

Лучше всех поработала в минувшем году смена В. П. Канительщиковой. Она 6 раз завоевывала первое место в цехе, а сейчас продолжает трудиться с огоньком и активно участвовать в общественной жизни не только цеха, но и города. Все члены этого небольшого производственного коллектива учатся в школах рабочей молодежи, заочных институтах и техникумах, на курсах повышения квалификации.

Высокие образцы производственной деятельности показывает и смена коммунистического труда, руководимая М. П. Ладынской. Она больше всех сэкономила электроэнергии. Хорошей работой отличаются машинисты П. Т. Бобров, Т. Г. Лебедев, Е. П. Васильев, Н. Я. Клобуков. Машинисты цеха сэкономили 1.800.000 киловатт-часов электроэнергии, а операторы, улучшая технологический процесс, сэкономили более 8 тонн диэтилентлюколя. Неплохо поработали и ремонтные группы.

Еще более ответственные и сложные задачи поставлены перед коллективом компрессорного цеха в этом году. Нет никакого сомнения, что эти задачи будут выполнены с честью.

Встав на трудовую вахту в честь выборов в Верховный Совет СССР, коллектив цеха показал в январе, что он в силах справиться с любым заданием. Так, в январе этого года коллектив цеха перекачал бытового газа на 1,2 миллиона кубометров больше, чем за тот же период прошлого года. Хороших результатов в январе добилась смена А. А. Авдеева, отстававшая длительное время, а сейчас вышедшая на первое место в цехе.

Коллектив цеха много внимания уделяет борьбе за получение звания цеха высокой культуры. Активную работу в этом направлении ведут Д. И. Цветков, Е. И. Каржанова, Е. В. Леконская и другие. Сейчас коллектив нашего цеха стремится к тому, чтобы с честью выполнить стоящие перед ним задачи, сделать цех культурным, образцовым и встретить день выборов в Верховный Совет СССР самыми высокими производственными победами.

Л. ФИНОГЕНОВ,
начальник компрессорного цеха.

Впереди участок № 2

ГОРНЯКИ ВТОРОЙ ШАХТЫ ГОТОВЯТСЯ ДОСТОЙНЫМИ ТРУДОВЫМИ ДЕЛАМИ ВСТРЕТИТЬ ПРЕДСТОЯЩИЕ ВЫБОРЫ В ВЕРХОВНЫЙ СОВЕТ СССР. В ЭТИ ДНИ ЛУЧШИХ ПРОИЗВОДСТВЕННЫХ ПОКАЗАТЕЛЕЙ ДОСТИГ КОЛЛЕКТИВ ВТОРОГО ГОРНОГО УЧАСТКА. ЗА 16 ДНЕЙ ФЕВРАЛЯ НА ЕГО ЛИЦЕВОМ СЧЕТУ ЗНАЧИТСЯ БОЛЕЕ 780 ТОНН СВЕРХПЛАНОВОГО СЛАНЦА. ВПЕРЕДИ СОРЕВНУЮЩИХСЯ ИДУТ БРИГАДЫ ГОРНОРАБОЧИХ ОЧИСТНОГО ЗАБОЯ ТТ. НАРУШЕВИЧА, УВАРОВА И ИВАНОВА. ОНИ ЕЖЕДНЕВНО ПЕРЕВЫПОЛНЯЮТ НОРМЫ ВЫРАБОТКИ ПО ДОБЫЧЕ ТОПЛИВА.

ПОСЛЕ ТРУДОВОГО ДНЯ ГОРНЯКИ ЗАХОДЯТ В АГИТПУНКТ РУДНИЧНОГО ИЗБИРАТЕЛЬНОГО УЧАСТКА, РАСПОЛОЖЕННЫЙ В ПОМЕЩЕНИИ КРАСНОГО УГОЛКА ШАХТЫ. ЗДЕСЬ ОНИ ЗНАКОМЯТСЯ С ПОЛОЖЕНИЕМ О ВЫБОРАХ В ВЕРХОВНЫЙ СОВЕТ СССР, БИОГРАФИЯМИ КАНДИДАТОВ В ДЕПУТАТЫ, СЛУШАЮТ ЛЕКЦИИ, ЧИТАЮТ СВЕЖИЕ ГАЗЕТЫ И ЖУРНАЛЫ. В ФЕВРАЛЕ ПЕРЕД ИЗБИРАТЕЛЯМИ ВЫСТУПИЛИ С ЛЕКЦИЕЙ-КОНЦЕРТОМ ПРЕДСТАВИТЕЛИ ЛЕНИНГРАДСКОЙ ФИЛАРМОНИИ.

В АГИТПУНКТЕ НАМЕЧЕНО ПРОВЕСТИ ВЕЧЕР С МОЛОДЫМИ ИЗБИРАТЕЛЯМИ, ВСТРЕЧИ С ДЕПУТАТАМИ ГОРОДСКОГО СОВЕТА И ДРУГИЕ МАССОВЫЕ МЕРОПРИЯТИЯ.

В агитпункте

В помещении красного уголка жилищно-коммунального отдела комбината «Сланцы» оборудован агитпункт Свердловского избирательного участка. Здесь имеются стенды по материалам XXII съезда КПСС, «О жизни и революционной деятельности В. И. Ленина», стенд с литературой в помощь агитатору, схема Свердловского избирательного участка с указанием номеров домов. В агитпункте организованы стол справок, дежурства агитаторов. В работе с избирателями на участке принимают участие 38 агитаторов. Сейчас они провели предварительную перепись всех избирателей. С 15 февраля списки избирателей находятся в агитпункте для проверки. Агитаторы провели беседы с избирателями по «Положению о выборах в Верховный Совет СССР», рассказали, за кого они будут голосовать. В агитпункте проведены лекция о международном положении, некрасовский вечер.

Сейчас наступил самый ответственный этап избирательной кампании — выдвижение кандидатов в депутаты в верховный орган Советской власти. Агитаторы расскажут избирателям о трактористе совхоза «Ударник-2» Волосовского района Николае Тимофеевиче Степанове, выдвинутом кандидатом в депутаты Совета Союза Верховного Совета СССР по Кингисеппскому избирательному округу № 57, и о кандидате в депутаты в Совет Национальностей Верховного Совета СССР генерале армии Михаиле Ильиче Казакове, который баллотируется по Ленинградскому сельскому избирательному округу № 15.

В ближайшее время в агитпункте состоятся совещания агитаторов по обмену опытом работы, лекция о моральном кодексе строителей коммунизма для молодых избирателей, будет выпущена стенная газета.

Долг каждого избирателя зайти в агитпункт проверить себя и членов семьи в списках избирателей, а в день выборов — 18 марта 1962 года прийти на избирательный участок, отдать свой голос за наших кандидатов блока коммунистов и беспартийных.

И. ТРУБИЦЫН

КАМЕНЩИКИ ПОВЫШАЮТ ВЫРАБОТКУ

В эти дни успешно несет трудовую вахту в честь выборов в Верховный Совет СССР комплексная бригада каменщиков т. Анисимова. В конце января она приняла на себя повышенные обязательства — выполнить квартальный производственный план к 18 марта. Каменщики с честью держат свое слово. Работая на кладке стен здания детского сада в 23 квартале, они ежедневно выполняют нормы выработки на 130—133 процента. Часть каменщиков из этой бригады трудится на установке внутренних перегородок в помещении строящегося детского сада по улице Жуковского, предназначенного для детей рабочих цементного завода. Они также перевыполняют нормы выработки.

За последнее время усилили темпы работы на строительстве 36-квартирного дома в 23 квартале каменщики бригады т. Можейко. Они начали кладку стен четвертого этажа и выполняют нормы выработки до 150 процентов.

И. ГРИГОРЬЕВ.

По родной стране

Газли дает газ

ГАЗЛИ (Бухарская область). Завершены производственные испытания нового 115-километрового газопровода Газли—Каган. Он включен в большую узбекскую магистраль Джаркак—Бухара—Самарканд — Ташкент. Этим началась эксплуатация крупнейшего в стране Газлинского промысла природного газа. «Голубое топливо» Газли, веками таившееся в недрах Кзыл-Кумов, запылало на промышленных предприятиях и в квартирах трудящихся.

Готовя достойную встречу дню выборов в Верховный Совет СССР, коллектив промысла решил соревноваться за то, чтобы к 18 марта досрочно выполнить квартальный план отбора газа.

ТАСС

На станцию Шортанды Целиноградской области прибыла из Краснодона Украинской ССР большая группа новоселов. Тепло встретили их целинники.

На снимке: заместитель председателя колхоза «18 лет Казахстана» И. И. Пинчук беседует с краснодонцами.

Фотохроника ТАСС

Семилетнее задание—за 3 года

ПРОКОПЬЕВСК (Кемеровская область). В соревновании за коммунистический труд горняки шахты № 8 треста «Прокопьевскуголь» одержали замечательную победу: за 3 года выполнено семилетнее задание по росту производительности труда. За минувший месяц здесь на каждого рабочего добыто 75,8 тонны угля — больше, чем запланировано на конец 1965 года.

Высокая культура производства, творческий подход к делу, инициатива и опыт — вот что лежит в основе успехов передового коллектива. На шахте 90 процентов угля добывается с помощью наиболее прогрессивной щитовой системы. Горняки за сравнительно короткое время подняли производительность забоя более чем на тысячу тонн угля в месяц.

ТАСС

Растет продуктивность скота

Литовская ССР. Животноводы совхоза «Пагоюс» Арегальского района, претворяя в жизнь решения XXII съезда КПСС, решили в четвертом году семилетки произвести на каждые 100 гектаров сельхозугодий по 475 центнеров молока, получить в среднем от коровы не менее 3.550 килограммов молока.

В результате внедрения механизации на фермах и улучшения ухода за скотом повысилась продуктивность животноводства, себестоимость молока снижена почти на 10 процентов.

На снимке: передовые доярки совхоза Я. Урбонене (справа) и Р. Машиотайте.

Фотохроника ТАСС

К СВЕДЕНИЮ ДЕПУТАТОВ СЛАНЦЕВСКОГО ГОРОДСКОГО СОВЕТА ДЕПУТАТОВ ТРУДЯЩИХСЯ

Исполнительный комитет Сланцевского городского Совета депутатов трудящихся доводит до сведения, что 28 февраля 1962 года в 13 часов в большом зале Дома культуры комбината «Сланцы» созывается шестая сессия Сланцевского горсовета (VIII созыва).

На рассмотрение сессии вносятся вопросы:

1. О задачах по коммунистическому воспитанию подрастающего поколения, предупреждению и ликвидации детской безнадзорности и правонарушений несовершеннолетними.

2. Информация о ходе выполнения решения второй сессии городского Совета «О состоянии эксплуатации и ремонта автомобильных дорог города и района».

Исполнительный комитет Сланцевского городского Совета депутатов трудящихся.

НА ГЛАВНОМ НАПРАВЛЕНИИ

Коммунисты обсуждают перспективный план развития комбината „Сланцы“

Исторические решения XXII съезда КПСС вызвали в коллективе трудящихся комбината «Сланцы» новый прилив трудовой активности. С удвоенной энергией они борются сейчас за повышение производительности труда, снижение себестоимости продукции, за внедрение в производство новейших достижений науки и передового опыта. Коллектив комбината разработал на ближайшее время перспективный план развития производства и наметил перед собой ответственные хозяйственные рубежи. Важнейшими из этих рубежей являются: реконструкция шахт, строительство новых технологических цехов, освоение выпуска новых видов химических продуктов и строительных материалов.

Ниже публикуются материалы о перспективном плане развития комбината «Сланцы» на ближайший период. Материалы полосы написаны и подготовлены к печати заместителем заведующего нештатным отделом редакции газеты Ф. Г. Георгиади.

НЕДАВНО состоялось партийное собрание управления комбината с участием начальников цехов, отделов и предприятий комбината. В работе собрания приняли также участие заместитель директора по учебной части Всесоюзного научно-исследовательского института М. М. Борщевский, заведующий лабораторией топлива доцент Э. С. Безмозгин, главный технолог управления химической промышленности Ленсовнархоза Е. М. Сурженко и главный инспектор газового надзора В. К. Скаринов.

С докладом «О перспективах развития комбината «Сланцы» выступил заместитель главного инженера комбината Б. Я. Зубарев. Подробно остановившись на итогах производственной деятельности комбината за минувший период, докладчик изложил перспективный план комбината.

В ближайшие один — два года коллектив комбината должен осуществить дальнейшее усовершенствование камерной системы выработки сланца и внедрить в производство камеры-лавы. В это же время химики комбината будут изучать метод Всесоюзного научно-исследовательского института по использованию минеральной части сланца (коксозольные остатки) для получения шлаковаты и продолжать свои изыскания по увеличению концентрации фенолов на газогенераторной станции и в печном цехе до 14—15 граммов на литр подсмольной воды. Только одно это увеличение концентрации даст возможность выработать около 13—14 тонн фенолов в сутки или получить 4.650 тонн дубителя в год. Помимо этого, химики должны в совершенстве освоить извлечение фенолов из сланцевых смол под давлением и добиться полной переработки отходов производства (фусов) в газогенераторах.

По второму этапу перспективного развития намечается реконструировать первую, вторую и третью шахты и на их базе создать объединенную шахту с обогатительной фабрикой.

Технико-экономические показатели объединенной шахты таковы, что даже при сохранении добычи сланца на уровне 1961 года она может дать 4.224 тысячи рублей экономии, а при достижении проектной добычи — 6.192 тысячи рублей. Себестоимость товарного сланца на этой шахте составит 2 рубля 48 копеек вместо 3 рублей 92 копеек, фактически достигнутой в 1961 году. Суточная добыча сланца возрастет до 14.000 тонн против 12.813 тонн в 1961 году. Количество рабочих вместо 3.339 составит всего лишь 1.964 человека.

Таким же способом будет реконструирована и шахта имени С. М. Кирова.

Новое в сланцеперерабатывающей отрасли

Большие изменения произойдут и в сланцеперерабатывающей отрасли. Здесь, например, намечается переработка сланцевых смол и газового бензина, использование минеральной части сланца и коксозольных остатков, получение керогена и двухосновных органических кислот, получение жидкой углекислоты и аммиака, использование известняков, сопутствующих добыче сланца, и т. д.

В настоящее время комбинатом принят последний из трех вариантов, выполненных Гипрогазом. Это строительство новых цехов по переработке сланцевых масел. По этому варианту комбинат «Сланцы» будет производить следующие основные виды новой продукции: фенолоформальдегидные смолы, фенололигносульфитный дубитель СПС, флотореагенты, пластификатор, обесфенольную бензиновую фракцию, шпалопропитку, битум, пек, фракцию камерной смолы для цехов переработки газбензина и другие.

Таким образом, в результате строительства новых цехов и сооружений комбинат получит возможность организовать переработку камерной и генераторной смол у себя на месте и получить прибыль в сумме 11.107.700 рублей.

Строительство этих цехов намечается осуществить в две очереди. В первую очередь будут построены цехи по подготовке генераторной смолы, фенололигносульфитного дубителя, дисциляции сланцевых смол и выделения сырых фенолов и нейтральных кислородных соединений, цехи ректификации фенолов, регенерации щелочи со складом извести, цехи для производства битума и фенолоформальдегидных смол (на базе сланцевых фенолов), промсклад светлых и темных продуктов, воздушная компрессорная станция и целый ряд складов для сырья и реагентов.

Во вторую очередь намечается ввести в действие цех сольветной очистки дизельной фракции, отделение ректификации нейтральных кислородных соединений и другие.

Сроки окупаемости строительства новых цехов, как первой, так и второй очереди, определяются всего лишь девятью месяцами.

Например, с пуском уже строящегося цеха по переработке газового бензина будет освоен выпуск ценных химических продуктов: битума, ксилольно-хвойной фракции. Общая прибыль от этого цеха, по предварительным подсчетам, составит один миллион рублей.

Планируется также значительный рост по производству шпалопропиточного масла. К 1965 году его производство возрастет до 100 тысяч тонн.

Согласно научно-исследовательским работам, проведенным институтом ВНИИТ, наш комбинат имеет возможность получать у себя на производстве качественные лаки на базе стирола, который в количестве 30 процентов содержится в ксилольно-хвойной фракции.

Уже в этом году в четвертом квартале коллективу комбината предстоит начать освоение производства бензола. Кроме этого, намечается провести большие работы по механизации и автоматизации трудоемких процессов в цехах газбензина, дефеноляции, механизировать обмен вагонеток на стволах шахт №№ 1, 2 и имени С. М. Кирова, внедрить автоматическую смазку подшипников приводов на газогенераторах.

Комплексное использование минеральной части сланца

Богатые перспективы и возможности дают нашему комбинату научно-исследовательские работы ВНИИТа, треста «Оргтехстрой» и Ленпроекта НИИМ по комплексному использованию минеральных отходов сланца и известняка, добываемого из шахт. Внедрив в производство новейшие достижения ученых по этому вопросу, коллектив комбината может с успехом производить у себя до двух миллионов тонн портландцемента в год, до одного миллиона тонн извести, 500 тысяч тонн минеральной ваты и изделий из нее, 200 тысяч кубических метров ячеистого бетона, 150 тысяч погонных метров дренажных труб, 180 тысяч тонн легкого заполнителя, миллион кубических метров щебня для дорожного строительства и 200 тысяч тонн удобрения для сельского хозяйства.

По предварительным подсчетам, все это, вместе взятое, даст комбинату около 6 миллионов рублей в год.

Богатые перспективы и возможности для дальнейшего развития сулит комбинату комплексная, энергоклинкерная переработка сланца путем сжигания всей добываемой горной массы в топках электростанций. Правда, в этом направлении были сделаны только первые опыты. Но и они показали, что наряду с выработкой дешевой электроэнергии энергоклинкерная переработка сланца обеспечит также и производство портландцемента высоких марок.

Однако, чтобы быстрее решить этот важный вопрос, требуется активное вмешательство со стороны управления химической промышленности Ленсовнархоза. Но, к большому сожалению, управление этим вопросом пока еще не занимается.

Получение керогена сланца и двухосновных жирных кислот

В настоящее время коллектив комбината в тесном содружестве с учеными Ленинграда ведет большие работы по получению керогена и двухосновных органических кислот. Работы ведутся в двух направлениях: во-первых, путем окисления органической массы сланца кислородом воздуха в водной среде и, во-вторых, путем использования органической массы сланца в качестве наполнителя для производства пластических масс.

Согласно постановлению Ленсовнархоза, на комбинате «Сланцы» должен быть построен цех по производству жидкой углекислоты мощностью в 10 тысяч тонн в год. Причем уже в 1963 году этот цех должен дать 3.500 тонн, в 1964 году — 7.000 тонн и в 1965 году — 10.000 тонн углекислоты.

Сейчас в Совете Министров СССР Госкомитетом по химии решается вопрос о целесообразности использования камерного газа для производства аммиака, а на его основе — и мочевины. Если этот вопрос решится положительно (а основание для этого есть), то коллектив комбината ежегодно может давать стране около 100 тысяч тонн аммиака, а на его базе — 180 тонн мочевины.

Составлению такого важного перспективного плана предшествовала большая творческая работа коллектива комбината и работников научно-исследовательских институтов Ленинграда. Было немало сделано по реконструкции цехов и отдельных узлов, усовершенствованию технологических процессов механизации и автоматизации, по внедрению новой техники.

Большую, например, работу в этом направлении проделали за последнее время рационализаторы и новаторы производства. Только за один 1961 год они внедрили более тысячи предложений. От внедрения этих предложений условная годовая экономия составила свыше 1.452 тысяч рублей.

Детально обсуждая перспективы развития комбината, коммунисты управления единогласно признали правильной техническую политику комбината и одобрили перспективный план его развития. Принятый перспективный план открывает перед тружениками комбината не только огромные масштабы работ, но и дает богатые возможности и условия для их безусловного выполнения.

Нет никакого сомнения в том, что многотысячный коллектив комбината «Сланцы», проникнутый чувством патриотического долга и вооруженный историческими решениями XXII съезда КПСС, сделает все для того, чтобы перспективный план был не только выполнен, но и перевыполнен.

Киев. Передовые ткачихи Дарницкого шелкового комбината ударники коммунистического труда Валентина Мекрюкова и Мария Лукьяненко. Они перевыполняют нормы, выпускают высококачественную ткань, стараются находить новые, более производительные приемы работы. Девушки учатся на заочном отделении Киевского института легкой промышленности. Обе они — активные комсомолки. Валентина — комсорг смены, Мария — комсорг бригады.

На снимке: В. Мекрюкова (справа) и М. Лукьяненко.

Фотохроника ТАСС

Чтобы обязательства выполнить...

В третьем году семилетки комсомольцы и молодежь села нашего района добились некоторых успехов. Ими выращено 1.674 свиньи, 1.569 телят, надоено по 2.800 килограммов молока от каждой фуражной коровы. Молодыми полеводами вместе с молодежью шефствующих промышленных предприятий выращена кукуруза на площади 574 гектара и с каждого из них получен урожай зеленой массы по 422 центнера.

Большие задачи по увеличению производства мяса и молока поставлены перед тружениками совхозов на 1962 год. Чтобы выполнить их успешно, необходимо создать прочную кормовую базу.

Итоги зонального совещания работников сельского хозяйства обязывают тружеников села нашего района повести решительную борьбу с травополем, резко увеличить посевы пропашных культур, таких, как кукуруза, сахарная свекла и другие. В районе в этом году будет посеяно 2.650 гектаров кукурузы, 850 гектаров сахарной свеклы.

Комсомольская организация района приняла на себя обязательство вырастить 1.350 га кукурузы и получить урожай с каждого гектара по 350 центнеров зеленой массы с початками молочно-восковой спелости и 400 гектаров сахарной свеклы с урожайностью 225 центнеров корнеплодов с гектара. Молодежь села уже проделала некоторую работу по подготовке к выращиванию кормовых культур. Сейчас в совхозах создано 15 комсомольско-молодежных звеньев, которые будут возделывать кукурузу на площади 545 гектаров и сахарную свеклу — на площади 135 гектаров.

Правильно поняли свои обязанности юноши и девушки комсомольской организации совхоза «Родина» (секретарь комитета ВЛКСМ т. Барская). В этой организации создано 8 комсомольско-молодежных звеньев. За каждым из них закреплен определенный участок, сейчас производится вывозка удобрений. Из 430 гектаров кукурузы, выращиваемой совхозом, комсомольцы обязались возделывать ее на площади 230 гектаров.

Кукурузоводческие звенья созданы в совхозах «Сокол» и «Партизан». Но надо прямо сказать, что комсомольцы в этом мероприятии участия почти не принимали. Так, из 15 звеньев, созданных в совхозе «Сокол», только 5 более или менее молодежных, а в совхозе «Партизан» только три молодежных звена. В комсомольских же организациях совхозов «Осьминский», «Аврора», «Сланцевский», видимо, и не думают о выращивании кукурузы и сахарной свеклы, хотя каждому ясно: будут корма — будут молоко и мясо.

Немалая вина в этом ложится и на горком ВЛКСМ. Ведь после преобразования колхозов в совхозы только в трех совхозах есть единые комсомольские организации. В комсомольских же организациях бывших колхозов есть комитеты, секретари организаций, но они перестали работать, хотя никто не освобождал их от этого.

Для того чтобы в этом году успешно были выполнены социалистические обязательства по производству сельскохозяйственной продукции, в комсомольских организациях совхозов необходимо в ближайшее время закончить комплектацию звеньев, начать учебу их под руководством агрономов, обеспечить интенсивную вывозку удобрений. Комсомольцы промышленных предприятий должны оказать помощь молодежи села в ремонте техники, в улучшении культурно-массовой и политико-воспитательной работы и направить для постоянной работы в совхозы часть юношей и девушек.

Цель у нас одна, задачи ясны, и мы добьемся их выполнения.

И. ПОЦЕЛУЕВ,
инструктор горкома ВЛКСМ.

В ПОМОЩЬ АГИТАТОРУ

Для блага и счастья советских людей

Нет у нашей партии иных интересов, кроме интересов народа. Плоть от плоти народная Коммунистическая партия Советского Союза направляет все свои усилия к тому, чтобы жизнь советских людей с каждым днем становилась все лучше, счастливее.

«Весь смысл своей деятельности наша партия видит в том, — говорил товарищ Н. С. Хрущев на XXII съезде КПСС, — **чтобы повышать благосостояние народа, развивать и полнее удовлетворять материальные и духовные запросы советских людей».** Ярким свидетельством этому служит принятая XXII съездом партии новая Программа КПСС, в которой получил полное воплощение лозунг партии: **«Все во имя человека, для блага человека!».**

«Героический труд советского народа, — говорится в Программе КПСС, — создал мощную и всесторонне развитую экономику. Теперь имеются все возможности для быстрого подъема благосостояния всего населения: рабочих, крестьян, интеллигенции. КПСС ставит задачу всемирно-исторического значения — **обеспечить в Советском Союзе самый высокий жизненный уровень по сравнению с любой страной капитализма».**

Реальные доходы на душу населения возрастут за ближайшие 10 лет в два раза, а за 20 лет — более чем в три с половиной раза. Вместе с ростом доходов трудящихся будет достигнут быстрый подъем общего уровня народного потребления. Все слои населения получат возможность в достатке пользоваться высококачественным и разнообразным питанием, приобретать все нужные промышленные товары — добротную и красивую одежду, обувь, удобную современную мебель и другие вещи, улучшающие и украшающие быт советских людей.

Новая Программа КПСС ставит задачей успешно разрешить самую острую проблему подъема благосостояния народа — жилищную. В течение первого десятилетия в нашей стране будет покончено с недостатком жилищ. Семьи, проживающие в переуплотненных и плохих жилищах, получат новые квартиры. В итоге второго десятилетия каждая семья, включая семьи молодоженов, будет иметь благоустроенную квартиру, соответствующую требованиям гигиены и культурного быта.

Крестьянские дома старого типа в основном заменятся новыми современными домами, либо — там, где это возможно, — будут реконструированы. В каждом доме должны быть водопровод, канализация, центральное отопление, электричество, радио. В крупных деревнях и селах выгоднее строить не одноэтажные дома, а здания в два—три этажа. Такие дома изменят облик деревни.

Об огромных масштабах жилищного строительства красноречивее слов говорят, например, такие цифры. Только в Ленинграде за семилетие должно быть построено 8 миллионов 200 тысяч квадратных метров жилой площади — в 2,7 раза больше, чем за предыдущие семь лет. Если сопоставить новое строительство с дореволюционным жилым фондом Петербурга, то выйдет, что за семь лет будет построена половина той жилой площади, которая была введена в эксплуатацию за... 200 лет!

Сейчас в Ленинграде ежедневно сдается один дом, а за каждые 20 минут завершается строительство одной квартиры. В течение двух десятилетий жилой фонд Ленин-

(Окончание на 4-й стр.)

ЗАОЧНЫЙ СЕМИНАР
ЖИВОТНОВОДОВ и ПОЛЕВОДОВ

ИСКУССТВЕННОЕ ОСЕМЕНЕНИЕ КОРОВ

В семилетии совхозы должны добиться резкого подъема животноводства с тем, чтобы полностью обеспечить растущие потребности населения в продуктах питания. Особенно ответственные задачи стоят по резкому увеличению производства мяса и молока. Для этого необходимо быстро увеличить поголовье сельскохозяйственных животных, повысить их продуктивность, увеличить живой вес откармливаемого скота и улучшить его мясные качества.

Дальнейший рост продуктивности коров может быть достигнут за счет улучшения кормления и правильной организации племенного дела, которое является наиболее запущенным участком в животноводстве. Исключительное значение при этом приобретает широкое применение разработанного советскими учеными метода искусственного осеменения, позволяющего быстро улучшать поголовье животных за счет рационального использования наиболее ценных племенных производителей.

Искусственное осеменение крупного рогатого скота в совхозе «Родина» было внедрено в 1960 г., а в конце 1959 г. была проведена соответствующая подготовка. В частности, т. Тимофееву послали на месячные курсы в город Пушкин, где она получила необходимые знания, навыки и квалификацию техника по искусственному осеменению крупного рогатого скота. Приехав с курсов, т. Тимофеева занялась организацией пункта, приобрела нужный инвентарь, сделала специальный станок для осеменения коров. Совхоз обеспечил пункт оборудованием и медикаментами. С фермы убрали быка-производителя. Семя привозится из совхоза «Торосово», где на станции по искусственному осеменению крупного рогатого скота сосредоточены лучшие, чистопородные быки-производители.

При искусственном осеменении большое значение имеет своевременное выявление охоты у коров. Ежемесячно т. Тимофеева составляет план случек коров, определяет дату предполагаемого прихода в охоту каждой коровы. Доярки постоянно ведут наблюдение за животными.

Осеменение коров она производит в первую охоту после отела в станке, который находится рядом с пунктом искусственного осеменения. Дозу семени устанавливает в зависимости от качества. Очень важно правильно и тщательно обрабатывать рабочие инструменты, добиваясь их полнейшей стерильности. Осеменение производит 2 раза в день. Коров, у которых охота выявлена вечером или ночью, осеменяет на следующее утро и повторяет вечером, а тех коров, у которых охота выявлена днем, осеменяет вечером и на следующее утро. Отдельных коров с продолжительной охотой осеменяет 3—4 раза, а некоторых — до 5 раз.

Предварительные результаты искусственного осеменения учитываются путем ректального исследования коров на стельность через два—три месяца после осеменения. Эту работу проводит ветеринарный техник Я. А. Виноградов. По результатам этого исследования, на первое января 1962 года стельность на ферме, где работает техник-осеменатор т. Тимофеева, составила 96,9 процента. Из 164 коров яловых было всего 5 голов, которые не осеменены по различным причинам.

Исключительно важное значение имеет правильное хранение семени. Тов. Тимофеева хранит семя в термосе, где поддерживает температуру в ноль градусов. В термос загружает тающий лед или снег, имеющий температуру ноль градусов. Лед или снег, взятый с улицы в сильный мороз, имеет температуру ниже нуля и может заморозить семя. Поэтому для доведения до нужной температуры оставляет лед или снег на некоторое время в теплом помещении или обливает горячей водой.

Осеменение коров привозным семенем не отнимает много времени, поэтому работу т. Тимофеева совмещает с выполнением обязанностей бригадира фермы. Это ей помогает в работе по ликвидации яловости. Она знает каждую корову, имеет возможность сама лично наблюдать за поведением каждого животного.

Р. ЕВСТИГНЕЕВА,
зоотехник по племенному делу.

НОВАЯ ТЕХНИКА
ДЛЯ СОВХОЗОВ И КОЛХОЗОВ ОБЛАСТИ

В этом году под кукурузу в области отводится 50 тысяч гектаров, а сахарная свекла займет 15 тысяч гектаров. Переход от травополья к пропашной системе земледелия позволит труженикам деревни сделать каждый гектар богаче, повышает роль механизации.

Корреспондент ЛенТАСС попросил заместителя председателя областного объединения «Сельхозтехника» А. И. Зуева рассказать, что получат колхозы и совхозы в этом году. Вот что он сообщил:

— Тракторный парк увеличится на 1.400 машин. Около 300 тракторов уже поступило. Мы получим более 600 силосоуборочных, зерновых и картофелеуборочных комбайнов, 500 кукурузных и свекловодческих сеялок, 1.000 разбрасывателей удобрений и тракторных тележек, 155 свеклоуборочных комбайнов и свеклоподъемников, 350 грузовых автомобилей, много различных навесных орудий для прополки и культивации растений.

Помимо этого, предприятия Ленсовнархоза изготовляют для колхозов и совхозов области сотни картофелекопателей, подкопщиков корнеплодов, камнеуборочных машин новой конструкции, доильных площадок типа «елочка» и других машин и механизмов.

В ПОМОЩЬ АГИТАТОРУ

Для блага и счастья советских людей

(Окончание. Нач. на 3-й стр.)

града (с ближайшими пригородами) увеличится примерно в три раза, а городская территория вырастет более чем вдвое.

Для того чтобы к концу двадцатилетия каждая семья была обеспечена отдельной квартирой из расчета 15 квадратных метров на человека, понадобится построить не менее 38 миллионов квадратных метров жилья. В тот же двадцатилетний срок в городе должны быть построены сотни новых школ, детских садов и яслей, много больниц, магазинов, столовых, кинотеатров, ателье бытового обслуживания.

Осуществится широкая программа коммунального строительства и благоустройства всех городов и рабочих поселков, завершится их электрификация и газификация. Будет проведена система мероприятий по дальнейшему улучшению и оздоровлению условий жизни в городах и других населенных пунктах.

Страна строящегося коммунизма станет страной самого короткого в мире рабочего дня. В Программе КПСС указывается, что в течение предстоящих 10 лет осуществится переход **на шестичасовой рабочий день** — при одном выходном дне в неделю или на 35-часовую рабочую неделю — при двух выходных днях, а на подземных работах и производствах с вредными условиями труда — **на пятичасовой рабочий день** или на 30-часовую пятидневную рабочую неделю. Во втором десятилетии на базе роста производительности труда начнется переход к еще более сокращенной рабочей неделе.

Одновременно будет увеличиваться продолжительность оплачиваемых отпусков рабочим и служащим до трех недель, а затем и до месяца. Постепенно система оплачиваемых отпусков будет распространяться на колхозников.

В повышении благосостояния советских людей с каждым годом все большее значение будут приобретать общественные фонды потребления. В итоге двадцатилетия, отмечается в Программе КПСС, эти фонды по своей сумме составят примерно половину всей суммы реальных доходов населения. Это даст возможность осуществить постепенный переход к содержанию детей и всех нетрудоспособных за счет общества, бесплатное образование и медицинское обслуживание населения, бесплатное пользование квартирами, коммунальными услугами и транспортом. Во втором десятилетии осуществится и такое крупное социальное мероприятие, как бесплатное общественное питание (обеды) на предприятиях, в учреждениях и для занятых в производстве колхозников.

История человечества никогда еще не знала документа, в котором бы, как в Программе КПСС, выдвигались такие грандиозные задачи повышения благосостояния народа. Это наполняет сердца всех трудящихся гордостью, вдохновляет на борьбу за успешное претворение в жизнь великих предначертаний партии.

Подъем жизненного уровня советских людей, подчеркивается в Программе КПСС, осуществится тем скорее, чем быстрее будут развиваться производительные силы страны и повышаться производительность труда, чем шире будет развертываться творческая энергия советского народа. **Повышение производительности труда — вот мерило нашего прогресса и важнейший источник роста благосостояния народа.**

Воодушевленные величественными планами, советские люди отдают все свои силы во имя светлого завтра. **Нынешнее поколение советских людей будет жить при коммунизма.** **А. ЛЕПИН.**

ТАК ОТДЫХАЮТ СЕЛЬСКИЕ ТРУЖЕНИКИ

Про село Сватково, что расположено неподалеку от поселка Осьмино, теперь уже нельзя сказать словами русской народной песни «вдали затерялось наше село». Это село является центральной усадьбой совхоза «Партизан». Самое ценное достояние села — замечательные люди, которые, не жалея сил, трудятся на совхозных полях, животноводческих фермах. Сейчас перед сельскими тружениками стоит важная задача — хорошо подготовиться к весенне-полевым работам.

В напряженном труде проходит день. Возвращаясь домой, рабочие думают об отдыхе. А он может быть разный. Один отдыхает читая книгу, другой — слушая радио, третий — просматривая концерт по телевизору. А многие рабочие совхоза предпочитают отдыхать в своем клубе. Едва в клубе зажгутся огни, как к нему с разных сторон начинают стекаться люди. И это понятно. Ведь здесь можно послушать интересную, содержательную лекцию или беседу, посмотреть концерт совхозных самодеятельных артистов.

Вот и на этот раз к зданию клуба спешат люди. По селу прошел слух, что кружковцы подготовили новую концертную программу на сельскохозяйственные темы. Ну как тут остаться в стороне, не посмотреть и не оценить труд своих артистов, не послушать едких сатирических сценок.

Программа концерта готовилась под руководством заведующей клубом Галины Григорьевны Сергеевой. В ней фельетоны, песни, пляски, басни и другие номера. Начинается концерт. Каждый номер зрители приветствуют тепло, бурно. После окончания концерта никто не расходится. Долго еще продолжается веселье, танцы.

Постороннему человеку, зашедшему в клуб, бросается в глаза то, что он хорошо оформлен. Есть здесь лозунги, плакаты, стенды на различные темы. Наглядная агитация привлекает внимание не только вновь пришедших в клуб, а и его постоянных посетителей. Рабочие подолгу задерживаются у стендов. Открыты столы справок и консультаций. Желающие могут ознакомиться с Положением о выборах в Верховный Совет СССР, Конституцией СССР, докладами и речами Н. С. Хрущева на зональных совещаниях, посвященных дальнейшему развитию сельского хозяйства в стране.

Кроме клуба, в Сваткове есть библиотека, почта, магазин. Слаженная работа этих учреждений играет также немаловажную роль в культуре села.

Среди тружеников села много читателей библиотеки. Они с интересом читают и произведения классиков русской литературы, и книги советских писателей.

В домах рабочих по вечерам зажигаются лампочки Ильича, слышится голос родной Москвы, в клубе демонстрируется кино или идет концерт художественной самодеятельности, читается лекция. Все это прочно вошло в быт тружеников села. И без этого они не представляют сегодняшнего дня.

А. ПЕТРАШ,
заведующий отделом культуры горисполкома.

НА ПРЕДПРИЯТИЯХ

ЛЕНИНГРАДА

Миллион киловатт — Украине

Паровые турбины, равные по общей мощности (свыше миллиона киловатт) всем электростанциям дореволюционной России, даст в нынешнем году коллектив металлического завода имени XXII съезда КПСС строителям энергетических гигантов Украины. Начата отправка первой из этих машин, предназначенной для Старобешевской ГРЭС. Чтобы доставить на стройку узлы и детали агрегата, потребуются несколько десятков железнодорожных платформ и специальные транспортеры, перевозящие особо тяжелые грузы.

Ленинградские энергомашиностроители оснащают Старобешевскую ГРЭС турбинами мощностью по 200 тысяч киловатт. В цехе крупных паровых турбин сейчас подготавливается выпуск агрегата в 200 тысяч киловатт и для Змиевской ГРЭС. Две машины той же мощности завод отправит строителям Луганской ГРЭС. Артемовская ГРЭС получит турбину в 100 тысяч киловатт усовершенствованной конструкции, позволяющей снизить расход топлива.

Новая сварочная машина

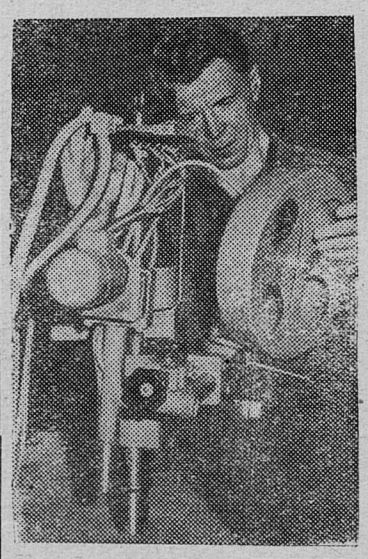

Завод электросварочного оборудования «Электрик» изготовил для Волгоградского тракторного завода новую машину для дуговой сварки стыковых и угловых нижних кольцевых швов деталей нового трактора «ДТ-75», производство которого налаживается на автоматизированной линии.

НА СНИМКЕ: слесарь А. А. Нуждин за наладкой новой машины типа «АДГЦ-500» для сварки в атмосфере углекислого газа.

ЛенТАСС

За рубежом

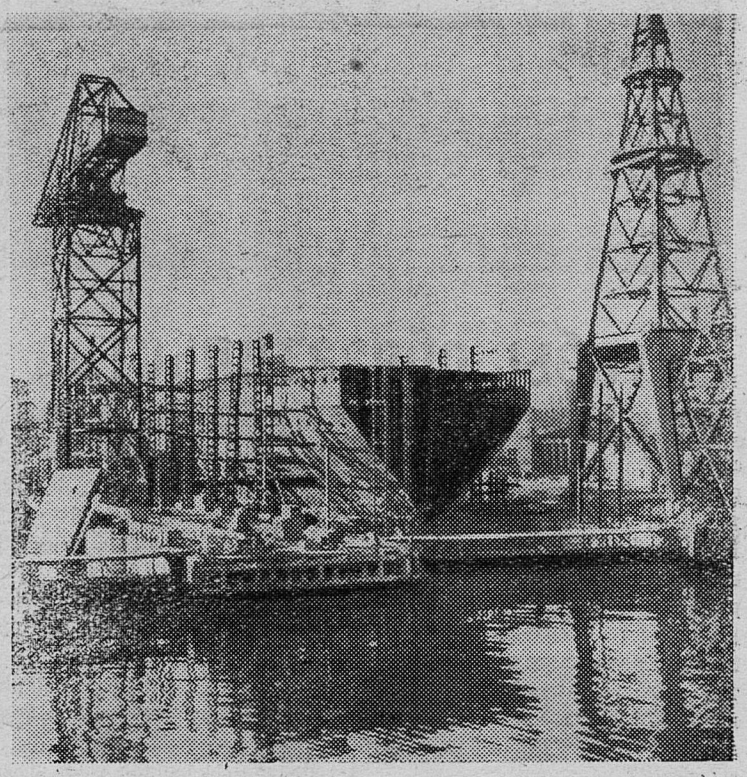

Судостроение становится одной из важнейших отраслей промышленности Народной Республики Болгарии. За последние три года верфь имени Георгия Димитрова в Варне вдвое увеличила выпуск судов.

В настоящее время со стапелей верфи сходят грузовые суда среднего тоннажа, танкеры, пассажирские теплоходы. В этом году выпуск судов будет на 15 процентов больше, чем в 1961 году.

Коллектив верфи выполняет заказы Советского Союза, Польши и Чехословакии.

НА СНИМКЕ: судоверфь имени Георгия Димитрова в Варне.

Фото БТА—ТАСС

„Мы гордимся нашими отцами“

ПАРИЖ. (ТАСС). 19 февраля — 63-й день мужественной забастовки шахтеров Деказвиля. После предварительных переговоров межпрофсоюзного комитета горняков с представителями правительства стачечный комитет заявил, что предложения французского правительства могут служить отправным пунктом для обсуждения требований, выдвинутых бастующими.

Героическая борьба шахтеров Деказвиля вынудила французское правительство пойти на рассмотрение их экономических требований.

В это же самое время изо дня в день крепнет пролетарская солидарность французских трудящихся с бастующими горняками Деказвиля. По данным газеты «Юманите», в период забастовки в Деказвиле в фонд помощи бастующим шахтерам и их семьям по всей Франции было собрано только деньгами 135 миллионов старых франков.

Школьники маленького городка Обен, расположенного в том же самом департаменте Аверон, что и Деказвиль, собрали две с половиной тонны металлического лома, сдали его и полученные за него деньги передали стачечному комитету. «Мы гордимся нашими отцами», — говорится в их письме.

ТЕЛЕВИДЕНИЕ

ПРОГРАММА ПЕРЕДАЧ ТАЛЛИНСКОЙ СТУДИИ

СРЕДА, 21 ФЕВРАЛЯ

18.10 — Программа передач. 18.15 — Теленовости (из Москвы). 18.30 — Для детей: «Абонент 19-62». 19.05 — «На мирном фронте». 19.30 — Объявления. 19.40 — «Решения XXII съезда КПСС — в жизнь!» — «Чтобы покупатель был доволен». 20.10 — «По Советской стране». 20.20 — Художественный фильм: «Дочь Ганга». 21.35 — «Актуальная камера». 21.55 — «Телеграммы сообщают...» (на русском языке). 22.05 — Документальный фильм.

II ПРОГРАММА. Трансляция из Москвы.

ЧЕТВЕРГ, 22 ФЕВРАЛЯ

17.25 — Программа передач. 17.30 — Для дошкольников и младших школьников: «Школа веселого карандаша». Передача четвертая (из Москвы). 18.00 — Объявления. 18.10 — Для молодежи: «О тех, кто является членом ДОСААФ». Передача из Республиканского морского клуба ДОСААФ. 18.45 — Киножурнал. 19.00 — Торжественное собрание, посвященное 44-й годовщине Советской Армии и Военно-Морского Флота. Трансляция из Таллинского Дома офицеров флота. В перерыве — киножурнал. 21.30 — «Телеграммы сообщают...» 21.35 — «Героический талант» — «Борис Пророков». 22.00 — Специальный выпуск Польского телевидения о первенстве мира по лыжам. Передача из Варшавы. 22.20 — «Эстафета новостей». Телевизионный журнал (из Москвы). 23.00 — «Актуальная камера».

II ПРОГРАММА. Трансляция из Москвы.

Редактор Н. И. ТЕРЕШКОВ

АДРЕС РЕДАКЦИИ: г. Сланцы, ул. Банковская, дом № 3. ТЕЛЕФОНЫ: редактора—2320, зам. редактора и общий отдел—2323, директора типографии—2314

Сланцевская типография Ленинградской области Газета выходит 5 раз в неделю Заказ 225 Тираж 4300-