Пролетарии всех стран, соединяйтесь!

ЗНАМЯ ТРУДА

Год издания 18-й

№ 44 (3314)
СУББОТА
3
МАРТА
1962 год

Цена 2 коп.

ОРГАН СЛАНЦЕВСКОГО ГОРКОМА КПСС
И ГОРОДСКОГО СОВЕТА ДЕПУТАТОВ ТРУДЯЩИХСЯ

Навстречу выборам в Верховный Совет СССР

В ЗАГРИВСКОМ ИЗБИРАТЕЛЬНОМ УЧАСТКЕ

Полеводы, животноводы и механизаторы четвертого отделения совхоза «Сланцевский» готовятся достойными трудовыми делами встретить предстоящие выборы в Верховный Совет СССР. В эти дни избиратели часто заходят в агитпункт Загривского избирательного участка, чтобы ознакомиться с биографиями кандидатов в депутаты Верховного Совета СССР М. И. Казакова и Н. Т. Степанова.

В помещении агитпункта на самом видном месте вывешено «Положение о выборах в Верховный Совет СССР», оформлен стенд «Решения XXII съезда КПСС — в жизнь!». На столах аккуратно разложены свежие газеты и журналы. Здесь же находятся списки избирателей.

В конце февраля в агитпункте проведено совещание агитколлектива, на котором обсужден вопрос об усилении агитационно-массовой работы в деревнях Радовель, Кондуши, Омут, Степановщина и других. Все агитаторы закреплены за населенными пунктами. Они знакомят избирателей с Обращением ЦК КПСС, с биографиями кандидатов в депутаты Верховного Совета СССР.

Лекции и беседы для избирателей

По вечерам приветливыми огоньками светятся окна клуба шахты № 1, где разместился агитпункт Шахтерского избирательного участка. Сюда приходят горняки, пенсионеры, домохозяйки, чтобы послушать беседу агитатора, почитать свежие газеты и журналы, посмотреть новые художественные кинофильмы.

В агитпункте регулярно проводятся культурно-массовые мероприятия. В феврале для избирателей прочитана лекция «Советская избирательная система — самая демократическая в мире», проведена беседа на тему: «Наши кандидаты в депутаты Верховного Совета СССР». Большой популярностью у горняков первой шахты пользуется «Устный журнал». Так, последний номер этого журнала был посвящен предстоящим выборам в Верховный Совет СССР. Избиратели прослушали рассказ о трудовой деятельности кандидатов в депутаты Верховного Совета СССР М. И. Казакова и Н. Т. Степанова.

Концерт для рабочих

В честь предстоящих выборов в Верховный Совет СССР агитбригада Дома культуры комбината «Сланцы» решила дать несколько концертов на предприятиях города. Один из таких концертов состоялся на днях на газогенераторной станции газосланцевого завода.

Красный уголок цеха не смог вместить всех желающих, но люди не огорчались. Они устроились в коридоре и оттуда слушали выступление самодеятельных артистов. Концерт открыл хор ветеранов труда под руководством Б. Ястребова. Он исполнил песню В. Мурадели «Ленин светит нам». Каждый номер сопровождался дружными аплодисментами.

Ветеранов труда сменяет молодежь. Рабочие тепло встречают солистов Виктора Лебедева, Людмилу Воронову и других.

Близится час расставания. В заключение исполняются сатирические куплеты на темы дня.

Рабочие остались довольны выступлением самодеятельных артистов и просили их чаще давать концерты прямо на производстве.

Л. ВАЛЕНТИНОВ.

Выдающаяся победа кузнецких шахтеров

ЛЕНИНСК-КУЗНЕЦКИЙ (Кемеровская область). (ТАСС). 1 марта с утра шахту коммунистического труда «Полысаевская-2» облетела радостная весть: механизаторы шестого участка во главе с комбайнерами Ф. Валиевым, А. Логиновым, Н. Козыревым и Г. Сосонным установили новый всекузбасский рекорд. В феврале они подрубили комбайном «Донбасс-1» 32.480 тонн угля. Это в полтора раза больше, чем предусматривалось заданием. Такой высокой производительности комбайнового агрегата никто в Кузбассе еще не достигал.

По предварительным данным, каждая тонна добытого топлива обойдется на 30 копеек дешевле плановой себестоимости.

При выходе из шахты победителей тепло встретили товарищи по работе, представители партийных, профсоюзных и хозяйственных организаций. Пионеры подшефной школы преподнесли горнякам цветы. В Актовом зале комбината состоялось чествование славных патриотов.

Отвечая на приветствия, бригадир А. Демухамедов от имени шахтеров заявил:

— Установленный новый рекорд комбайновой добычи мы посвящаем открывающемуся пятого марта Пленуму ЦК КПСС и предстоящим выборам в Верховный Совет СССР. Мы твердо решили не только закрепить этот успех, но и в ближайшее время превзойти его.

Тульскому оружейному заводу—250 лет

ТУЛА. (ТАСС). Над потемневшими от времени корпусами тульского оружейного завода по-праздничному развеваются алые стяги. Старейшему промышленному предприятию России исполнилось 250 лет. В связи с этим здесь состоялся многолюдный митинг рабочих, инженеров, техников и служащих.

Тружеников завода горячо поздравил с исторической датой первый секретарь Тульского обкома КПСС И. Юнак.

К славному юбилею оружейники пришли с большими производственными достижениями. Об этом говорил директор завода Е. Сабинин. Во всех цехах с небывалой силой развернулось движение за коммунистический труд, за досрочное выполнение заданий семилетки.

ЛЕНИНГРАД. С хорошими трудовыми успехами закончили прошлый год текстильщики фабрики «Рабочий». Они выработали сверх плана около 100 тысяч метров ткани и сэкономили 49 тонн хлопка и пряжи. В этот успех внесла свой вклад мотальщица приготовительного отдела второго ткацкого производства ударник коммунистического труда Т. Н. Козлова. Она ежедневно вырабатывает сверх нормы до 30 килограммов пряжи.

НА СНИМКЕ: ударник коммунистического труда Т. Н. Козлова.

ЗАДАЧА ВАЖНАЯ, НЕОТЛОЖНАЯ

Сессия городского Совета о задачах по коммунистическому воспитанию подрастающего поколения, предупреждению и ликвидации детской безнадзорности и правонарушений несовершеннолетних.

* * *

Доклад на сессии сделал заместитель председателя исполкома горсовета т. Иванов. Он отметил, что в деле коммунистического воспитания подрастающего поколения, предупреждения и ликвидации детской безнадзорности имеют место серьезные недостатки. Городской отдел народного образования, школы, культурно-просветительные учреждения, профсоюзные, комсомольские и общественные организации вопросам правильного воспитания детей не уделяют пристального внимания. Еще слабо поставлена учебно-воспитательная работа в школах. Об этом говорит хотя бы и тот факт, что в школах города и района насчитывается свыше тысячи неуспевающих учеников.

Одной из основных причин, порождающих правонарушение со стороны детей и подростков, является то, что в городе и районе полностью не выполняются требования закона об укреплении связи школы с жизнью, в школах неудовлетворительно проводится внеклассная работа с учащимися. Кружковой работой в школах и культурно-просветительных учреждениях занято лишь 39 процентов учащихся. А наиболее недисциплинированные подростки вообще никакими видами воспитательной работы не охвачены.

Учительские коллективы, комсомольские и профсоюзные организации все еще слабо организуют воспитательную работу среди детей, не охватывают своим влиянием всех учащихся, несвоевременно реагируют на сигналы о плохом поведении детей вне школы, слабо разъясняют ребятам правила поведения на улице и общественных местах.

Совершенно неудовлетворительно проводится воспитательная работа среди детей по месту жительства, при домоуправлениях, не выделены помещения для работы с детьми, в городе крайне мало оборудовано детских и спортивных площадок. Еще недостаточно поставлена воспитательная работа с детьми и подростками в культурно-просветительных учреждениях города и района.

Ясно, что воспитанием детей должны заниматься не только школы и культпросветучреждения, но и общественные организации. Профсоюзы, и особенно комсомол, делу воспитания подрастающего поколения уделяют крайне мало внимания.

Депутаты, выступающие в прениях, и докладчик говорили о том, что воспитание подрастающего поколения должны считать одной из главных задач общественные организации города и района, культурно-просветительные учреждения комсомольские и профсоюзные организации. Школы города и района должны повысить уровень учебно-воспитательной работы, обратить особое внимание на усиление работы среди недисциплинированных детей. Для работы по предупреждению детской безнадзорности надо привлечь школьные пионерские и комсомольские организации.

Культурно-просветительные учреждения призваны оказать действенную помощь школам в воспитании подрастающего поколения, шире вовлекать подростков в культурную и спортивную работу.

Комиссия по делам несовершеннолетних, районный отдел милиции должны резко усилить работу по борьбе с детской безнадзорностью, принять меры к трудоустройству или определению на учебу всех подростков, которые нигде не учатся и не работают.

Работники отдела культуры исполкома горсовета и районное отделение Общества по распространению политических и научных знаний должны шире практиковать организацию тематических вечеров для детей и родителей в домах культуры и клубах, чтение лекций и проведение бесед по вопросам воспитания детей, предупреждению детской безнадзорности и правонарушений, привлекая для проведения этой работы учителей, работников суда и прокуратуры, милиции и народные дружины.

Воспитание подрастающего поколения — дело первостепенной важности. В решении этой сложной и ответственной задачи должны активно участвовать работники школ, культпросветучреждений, общественные организации и прежде всего комсомол.

Дети — наше будущее. И воспитанию молодого человека должна быть подчинена вся наша практическая деятельность.

МАСТЕР НЕ ТОЛЬКО КОМАНДИР ПРОИЗВОДСТВА, НО И ВОСПИТАТЕЛЬ МАСС

Постоянно укреплять низовое звено командиров производства

Из доклада первого секретаря горкома КПСС И. И. КИСЕЛЕВА

Первого марта в помещении Сланцевского горкома КПСС состоялось общегородское собрание мастеров производства. С докладом о повышении роли мастера на производстве перед собравшимися выступил первый секретарь городского комитета партии И. И. Киселев.

— Исторический XXII съезд КПСС, принявший Программу строительства коммунистического общества, — говорит докладчик, — поставил перед советскими людьми большие и ответственные задачи, главной из которых является создание материально-технической базы коммунизма. Однако для того, чтобы ускорить создание этой базы, необходимо еще более настойчиво прививать людям коммунистическое отношение к труду и общественному хозяйству, еще решительнее преодолевать в сознании людей пережитки буржуазных взглядов.

Развитие новых качеств советского человека, воспитание его в духе коллективизма и трудолюбия, полуляризация творческой трудовой деятельности передовиков производства являются самыми первоочередными задачами сегодняшнего дня. И в решении этих задач центральное место отводится наиболее многочисленному отряду нашей технической интеллигенции — мастерам. И это не случайно. Ведь мастер ближе всех стоит к рабочему, больше всех общается с коллективом, к нему чаще, чем к другим руководителям, рабочие обращаются за помощью, советами, указаниями. И от того, насколько мастер соответствует своему высокому званию, насколько он понимает свою роль на производстве, как квалифицированно он решает поставленные перед ним задачи, во многом будет зависеть успех нашего общего дела.

Далее т. Киселев подробно рассказывает о деловых качествах многих мастеров промышленных предприятий и строек города, называет ряд цифр и примеров.

Докладчик называет фамилии многих мастеров, которые своим честным отношением к делу и хорошим знанием производства зарекомендовали себя умелыми руководителями и прекрасными организаторами производственной деятельности коллективов. К таким низовым командирам производства относятся сменный мастер газогенераторной станции т. Прокопьев, горный мастер шахты № 2 т. Максимов, сменный мастер кирпичного завода т. Смирнова, горный мастер шахты имени С. М. Кирова т. Бутяев и многие другие.

Но, рассказывая о замечательных людях — передовых мастерах производства, докладчик отмечает, что есть еще на наших предприятиях и стройках и такие «командиры производства», которые не оправдывают своей ведущей роли, плохо выполняют свои служебные обязанности, пьянствуют, совершают прогулы и часто нарушают технологический режим работы цехов или участков. К таким относятся сменный мастер газогенераторной станции т. Колесников, горные мастера шахты № 2 тт. Рудницкий и Афанасьев, мастер СУ-6 т. Герасимов и некоторые другие. Таким мастерам нельзя доверять руководство коллективами, заявляет докладчик.

Затем т. Киселев говорит о том, что для того, чтобы успешно выполнить задачи, поставленные XXII съездом КПСС перед работниками промышленности и строительства, надо серьезно улучшить организацию труда на производстве, повести решительную борьбу с потерями рабочего времени, браком, мобилизовать трудящихся на борьбу за экономию средств, материалов, за дальнейший подъем производительности труда и снижение себестоимости. Кто должен проводить эту работу в коллективе? Конечно, в первую очередь, мастер. Но для этого он должен обладать серьезными политическими и экономическими знаниями, большими организаторскими способностями.

У нас, в Сланцах, есть немало хороших мастеров-практиков, выросших на производстве, в совершенстве изучивших свое дело. А вот теоретический багаж у них маловат и явно не соответствует тем требованиям, которые предъявляют наука и техника.

Мастера, низовые командиры производства, должны учиться, должны постоянно повышать свои технические и экономические знания. К сожалению, из 134 мастеров, неимеющих среднего образования, учатся пока что только 32 мастера. Это свидетельствует о том, что некоторые руководители предприятий недооценивают роли мастера на производстве и не проявляют должной заботы о повышении его образования и деловой квалификации.

В заключение своего доклада И. И. Киселев выразил уверенность в том, что многочисленный отряд мастеров промышленных предприятий города примет самое активное участие в борьбе за успешное выполнение социалистических обязательств четвертого года семилетки, за быстрейшее претворение в жизнь исторических решений XXII съезда КПСС.

* * *

Предоставляется слово для выступления заведующему отделом пропаганды и агитации горкома КПСС А. Ф. Драницыну «О роли мастера производства в воспитании коммунистической сознательности» и начальнику шахты № 2 Г. Н. Геровичу «Мастер — ведущая фигура на производстве».

Затем по докладам развернулись оживленные прения, в которых приняли участие шесть мастеров производства.

В тесном контакте с коллективом

А. П. НАУМОВ — сменный мастер газогенераторной станции

Как обычно коллектив смены, которым я руковожу, начинает свою работу после пятиминутки. На пятиминутках мы прежде всего ставим задачи перед каждым рабочим, вскрываем недостатки и производим расстановку рабочей силы так, чтобы это способствовало успешному выполнению плана.

Здесь, на собрании, докладчик правильно указывал на то, что мастер на производстве должен быть центральной фигурой, умелым руководителем и воспитателем рабочих, организатором всех мероприятий, касающихся жизни коллектива. В наших технологических сменах, как это бывает и на других предприятиях, часто случаются разного рода неполадки: то нарушается технологический процесс, то выходят из строя механизмы. В таких случаях мы стараемся меньше тревожить механиков и устраняем эти помехи своими силами. Это нам дает возможность сократить простои механизмов и оборудования до минимума, обеспечить выполнение плана.

Много внимания уделяем подготовке рабочих кадров. С ними проводим регулярно техническую учебу, инструктируем по технике безопасности. Весь коллектив смены, которым я руковожу, занимается в политкружке. Два раза в неделю проводятся политинформации. Все члены нашей смены борются за звание коллектива коммунистического труда и имеют общие и индивидуальные социалистические обязательства. В минувшем 1961 году 6 рабочих нашей смены завоевали почетное звание ударника коммунистического труда. Сейчас 22 рабочих смены принимают активное участие в работе народной дружины, 8 человек являются членами ВОИР. В течение минувшего года наша смена 7 раз завоевывала первенство по цеху и 3 раза — по газосланцевому заводу.

Вместе мы решаем вопрос организации отдыха трудящихся, производственные вопросы, вместе ведем борьбу с нарушителями трудовой дисциплины. Если раньше этим вопросом занимался один мастер, то сейчас против нарушителей выступает вся общественность смены.

Несколько слов об учебе мастеров. Если для рабочих мы организовали техническую учебу, то для нас, мастеров, ничего не делается. Занятий по техническим вопросам, особенно с мастерами-практиками, у нас нет. Я проработал мастером уже 9 лет и чувствую, что мне необходима техническая помощь и ее должны оказать нам руководители комбината.

Больше проявлять заботы о мастере

В. Г. САВИН — мастер цементного завода

Наш цементный завод еще молодое предприятие, имеющее очень много недостатков и недоделок. Только в этом году мы начали выполнять план, поэтому, естественно, нам, мастерам—командирам низового звена, приходится особенно трудно. Я, например, пришел на Сланцевский цементный завод с другого завода, имеющего вращающиеся печи. И здесь мне пришлось переучиваться на ходу, надеясь на свои собственные силы. Если на старом заводе с мастерами проводилась какая-либо работа, читались лекции на технические темы, была организована техучеба, то здесь, в Сланцах, этого не делается.

На Сланцевском цементном заводе мало заботятся о правах мастера, о повышении его ведущей роли. Чтобы мастер стал подлинным организатором и воспитателем масс, надо и о нем проявлять больше заботы.

Опираться на стенную печать

В. И. РЫЖОВ — мастер строительного управления № 6

Всем известно, какую огромную роль играет мастер на производстве. Он должен быть и начальником, и воспитателем, и организатором. У нас мастеров-строителей, в отличие от мастеров-эксплуатационников, состав рабочих бывает непостоянным. Большой объем работ — значит и людей много. Отсюда нам больше, чем кому бы то ни было, приходится менять формы и методы воспитательной работы с подчиненными.

Как правило, мы начинаем работу после тщательного обсуждения плана и задач не менее как на декаду, распределяем обязанности по бригадам, уточняем наличие материалов и здесь же, на совещании, разбираем нерадивых рабочих.

Большую помощь в воспитательной работе оказывает нам наша стенная печать. Выпуская листки-«молнии» о трудовых успехах передовиков производства, о маяках, мы этим самым призываем других рабочих последовать их примеру. Хорошо помогает нам печать и в критике нарушителей трудовой дисциплины. Прогулял рабочий, запьянствовал, допустил брак в работе, мы выпускаем «молнию», обращая на нарушителя огонь критики всего коллектива.

МАСТЕРА ПРОИЗВОДСТВА ПРИЗЫВАЮТ

Дорогие товарищи!

Мы, участники первого городского собрания мастеров производства города Сланцы, хорошо понимаем, что сейчас перед всеми отраслями нашей социалистической индустрии поставлены новые, исключительной важности задачи. Борясь за дальнейший рост производительности труда и всемерное улучшение технико-экономических показателей, работники промышленности, транспорта и строек города призваны непрестанно совершенствовать технологию и методы труда, настойчиво осуществлять комплексную механизацию трудоемких процессов, шире распространять опыт новаторов, полнее и лучше использовать богатейшие внутренние резервы.

В решении этих ответственных задач большая роль отводится нам, мастерам производства. Мастер должен умело организовывать труд рабочих, не допускать простоев оборудования, неослабно следить за выпуском высококачественной продукции. Наши организаторские способности и технический опыт, новаторство и инициатива должны проявляться везде и всюду. Мы должны принимать более активное участие в подборе, расстановке и воспитании рабочих, отвечать за состояние трудовой дисциплины в своем коллективе, не допускать перерасхода фонда заработной платы, бороться за высокую культуру производства, строго соблюдать правила техники безопасности и охраны труда, всемерно содействовать развитию рабочего изобретательства, своевременной реализации принятых рационализаторских предложений. В наши дни техника предприятий и строек непрерывно растет и совершенствуется. Все это требует, чтобы и мы не довольствовались старым багажом, а неустанно повышали уровень своих общеобразовательных и технических знаний.

Ответственные задачи стоят перед нами и в деле воспитания у трудящихся высокой коммунистической сознательности и преданности делу коммунизма. Мастер призван заботиться о формировании в сознании людей коммунистического отношения к труду, поддерживать и развивать ростки нового, помня, что трудовое воспитание масс является сердцевиной всей идеологической работы партии. Долг мастера — настойчиво обобщать, всемерно пропагандировать и внедрять в производство передовой опыт, расширять и крепить движение за коммунистический труд, бороться за претворение в жизнь благородных принципов морального кодекса строителя коммунизма, быть непримиримым ко всем пережиткам капитализма в сознании и поведении людей.

От нас, низовых командиров производства, во многом зависит создание лучших условий, позволяющих нашим коллективам успешно выполнять социалистические обязательства, принятые в этом году, успешно реализовать задания четвертого года семилетки.

Профсоюзная жизнь

И о КОНТРОЛЕ забывать не следует...

Большое и сложное хозяйство по добыче известняка в карьере Сланцевского цементного завода. Здесь работают шагающий экскаватор, 25-тонные автосамосвалы, мощные дробилки и другие механизмы. Коллектив карьера снабжает сырьем Сланцевский цементный завод и цементный завод имени Воровского. Прошло два месяца четвертого года семилетки, но карьер уже дважды не выполнил своих месячных производственных плановых заданий. Достаточно сказать, что за это время недодано потребителям 2.375 тонн известняка.

Руководители карьера объясняют, что основной причиной невыполнения месячных заданий по отправке сырья является несвоевременная доставка железнодорожных вагонов. Бывают отдельные дни, когда порожняк в недостаточном количестве подается под погрузку. Но есть ряд недостатков в подготовке к работе в зимних условиях, что целиком зависит от руководителей карьера и Сланцевского цементного завода. Это, например, малочисленность бригад на приемном устройстве цементного завода, которые не успевают вовремя принять возрастающий поток грузов, да и в самом карьере имеются случаи простоя механизмов. Все это, вместе взятое, сильно тормозит ритм работы коллектива карьера, порождает штурмовщину в последние дни каждого месяца.

Может ли карьер работать лучше и без задержки отправлять сырье предприятиям цементной промышленности? Да, может. Для этого необходимо улучшить работу железнодорожного транспорта, организацию труда. Во все эти производственные вопросы должны глубоко вникать цеховой профсоюзный комитет и его председатель т. Иовлев. Но интересуются они, как говорится, от случая к случаю, а подчас и забывают об этом важном деле. Вот факты. В карьере состоялось общее рабочее собрание, на котором были приняты обязательства на четвертый год семилетки. Коллектив обязался выполнить годовой план по добыче известняка на 101 процент, по отгрузке — на 102 процента и снизить себестоимость каждой тонны сырья на 0,5 процента против плана. Казалось, что цеховой комитет резко улучшит руководство соревнованием, но этого не случилось. Доска показателей работы коллектива карьера пустует около двух месяцев. Кто и как работает? Об этом судит председатель цехового комитета т. Иовлев по учетным данным бухгалтерии. Плохо выполняют свои обязанности и члены производственной комиссии цехового комитета тт. Игнатьев и Михеев. А ведь их профсоюзный долг — улучшить руководство соревнованием, придать ему широкую гласность, чтобы каждый производственник хорошо знал о результатах своего труда.

Цеховому комитету следовало бы послушать отчет механика тов. Громова о том, как он думает улучшить работу механизмов, чтобы облегчить труд рабочих, обслуживающих транспортеры и дробилки. В большом долгу перед рабочими начальник карьера т. Котов и цеховой комитет, которые на протяжении многих месяцев не могут решить вопроса по улучшению работы буфета. В нем, кроме хлеба, колбасы и сахара, ничего больше в продаже не бывает. По этому поводу цеховой комитет сделал единственное — пригласил на собрание заместителя директора цементного завода т. Ковырялкина, который пообещал рабочим договориться с руководителями горсмешторга об улучшении питания, но так до сих пор своего слова и не сдержал.

Профсоюзному комитету известкового карьера необходимо глубже интересоваться производственными, бытовыми, культурно-массовыми вопросами и главное — не забывать о контроле за выполнением своих собственных постановлений.

И. ГРИГОРЬЕВ.

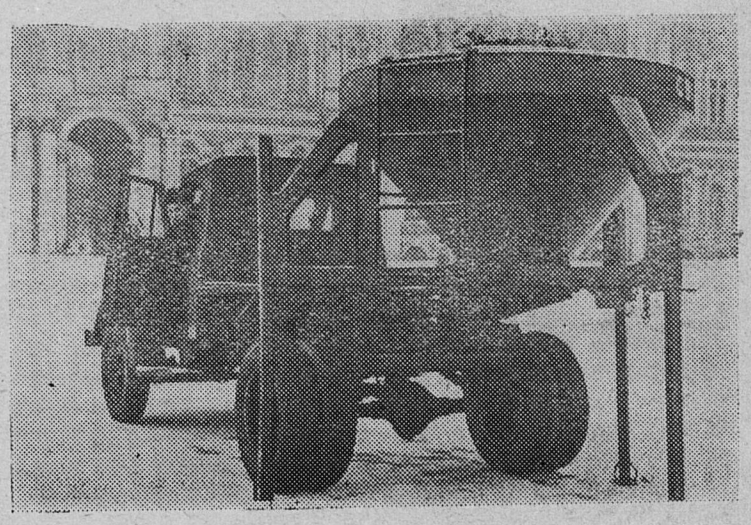

ЛЕНИНГРАД. Важным звеном современного крупнопанельного домостроения является автомобильный транспорт, доставляющий по частям целые дома от места их изготовления до строительной площадки. Ленинградские строители первыми стали применять при сооружении зданий метод «монтажа с колес». Коллектив инженеров и рабочих автотранспортного треста Главленинградстроя в течение года разработал и изготовил 10 видов специальных машин для перевозки строительных грузов. В их числе — контейнерные приспособления, трубовоз с механизированной погрузкой и выгрузкой, панелевозы и другие средства, намного облегчающие и удешевляющие строительные перевозки.

НА СНИМКЕ: контейнер для перевозки сыпучих материалов.

Фотохроника ТАСС

НА ЗАСЛУЖЕННЫЙ ОТДЫХ

В день праздника Советской Армии в помещении учебного пункта шахты № 1 собрались горнорабочие и инженерно-технические работники участка № 3. Они пришли на собрание, организованное участковым комитетом профсоюза. На повестке дня не совсем обычный вопрос — проводы горняка Павла Григорьевича Лаптева на заслуженный отдых. Выступает председатель участкового комитета профсоюза т. Айзятов.

— Ни в одной стране, где господствует капитализм, нет такого почета рабочим, как у нас, в Советской стране, — говорит он. — Достиг шахтер 50-летнего возраста и, пожалуйста, отдыхай. Вот и Павел Григорьевич Лаптев по праву идет на пенсию. Он длительное время работал в нашем коллективе честно, добросовестно.

Выступает начальник шахты т. Сидоров. Он благодарит Павла Григорьевича за образцовую работу, желает хорошего здоровья на заслуженном отдыхе и выражает просьбу горняков, чтобы т. Лаптев не забывал коллектив, держал с ним связь.

Тронутый добрыми пожеланиями и теплыми словами товарищей, Павел Григорьевич не может усидеть на месте.

— Большое спасибо за ваши добрые пожелания, за то, что вы так торжественно провожаете меня на отдых, — взволнованно говорит он. — Я работал и жил в этой семье около десяти лет и никогда не оторвусь от нее. Коллектив — это моя вторая семья.

Затем т. Лаптев выражает глубокую благодарность родной Коммунистической партии и Советскому правительству за заботу о трудящихся.

В честь ухода на пенсию председатель профкома т. Айзятов вручает Павлу Григорьевичу Лаптеву памятные подарки — настольные часы с боем, сервиз, вазу и другие ценные вещи, приобретенные профсоюзной организацией шахты.

Коллектив шахты № 1 от души желает своему товарищу доброго здоровья и хорошего отдыха.

Н. ШАЙДУЛИН,
горнорабочий очистного забоя шахты № 1.

По следам наших выступлений

В газете «Знамя труда» за 6 февраля было напечатано письмо пенсионера т. Мазурова. Автор справедливо возмущался тем, что по пешеходным дорожкам ездит гужевой транспорт, принадлежащий жилищно-коммунальному отделу и горсмешторгу.

Письмо редакция направила для принятия мер заведующему коммунальным хозяйством горисполкома т. Красницкому. На днях из горкомхоза пришел ответ. Вот что сообщает т. Красницкий:

«Все организации, имеющие гужевой транспорт, строго предупреждены. При повторных случаях на предприятия, указанные в заметке, будет наложено административное взыскание».

Прочтешь этот ответ и возникает мысль: для чего потребовалось т. Красницкому предупреждать целиком организации. Не лучше ли было бы предупредить руководителей? И совсем становится не понятным, как удастся заведующему горкомхозом наложить административное взыскание на указанные в заметке предприятия.

КОММУНИЗМ И СЕМЬЯ

БЕСЕДЫ О МОРАЛЬНОМ КОДЕКСЕ СТРОИТЕЛЯ КОММУНИЗМА

Уже нынешнее поколение советских людей будет жить при коммунизме. Тем более в новом обществе будут жить наши дети. И каждая семья в ответе за то, какими станут дети, когда повзрослеют: будут ли они достойными наследниками великих завоеваний старших поколений, сумеют ли умножить эти завоевания и продолжить строительство самого прекрасного общества на земле.

В нашем государстве воспитание детей давно уже не является только делом родителей. Семейное воспитание партия рассматривает как один из очень важных участков своей работы. Под руководством партии у нас созданы все условия для того, чтобы каждый ребенок мог получить и всестороннее развитие и правильное воспитание. Нужно только суметь использовать эти условия.

«Взаимное уважение в семье и забота о воспитании детей» — одно из важнейших требований морального кодекса строителя коммунизма. А семья на всех этапах жизни человека играет огромную роль.

Взгляды, характер, привычки человека начинают формироваться еще в ту пору раннего детства, когда у ребенка нет никого ближе, дороже, необходимее родителей. Все, что окружает малыша, все, что он слышит от матери и отца, накладывает неизгладимый отпечаток на всю его будущую жизнь. От семейного уклада, от взаимоотношений взрослых во многом зависит воспитание детей. Ведь с раннего детства воспитываются такие качества человека, как трудолюбие, честность, смелость, доброта, справедливость. В жизни, поведении подростка, как в зеркале, отразится все, что дала ему семья.

Взаимоотношения родителей во многом определяют и будущую жизнь молодоженов: умение уважать, беречь друг друга, быть справедливыми, чуткими, учитывать индивидуальные особенности характеров и многое, многое другое. Семья необходима и дорога человеку и в старости, когда забота, внимание и ласка детей компенсируют родителям то, что безжалостно отнимают годы, и наполняют их жизнь радостью и светом до последних дней.

Прочная, дружная, любящая семья — основа личного счастья и благополучия советских людей. Такая семья оказывает самое благотворное влияние на производственную и общественную деятельность человека. Оттого в нашей стране, где забота о людях составляет главное, большое внимание уделяется семье, материнству. И в Программе КПСС говорится о создании максимально благоприятных условий для укрепления семьи, повышения ее воспитательной роли, процветания счастливого материнства.

Буржуазная пропаганда пытается доказать, будто при коммунизме семья разрушится и отомрет. Но эти потуги тщетны. Становление и расцвет советской семьи является ярчайшим доказательством известных положений марксизма о том, что семья развивается, видоизменяет свои формы, характер отношений в зависимости от изменения экономического и политического строя общества и что для создания настоящей семьи нужно полное равноправие мужчин и женщин.

В капиталистических странах, где женщина бесправна, где брак строится на расчете, где закон стоит на охране интересов мужа-собственника, семейные отношения фальшивы и лицемерны, как вся буржуазная мораль.

Характерная черта нашей, советской семьи — счастье и уверенность. Советское государство оказывает большую и разнообразную помощь семье. Достаточно сказать, что в 1960 году одни пособия многодетным и одиноким матерям у нас составили полмиллиарда рублей, а расходы по обслуживанию детей в яслях, детских садах, школах-интернатах и других детских учреждениях — около двух миллиардов рублей.

А через двадцать лет в нашей стране будет обеспечен материальный достаток, все люди получат благоустроенные жилища, прекрасные общественные столовые, прачечные. Ясли, детские сады, школы-интернаты смогут принять всех детей, родители которых этого пожелают. Наличие значительно большего свободного времени, налаженный, облегченный быт дадут возможность родителям плодотворнее воспитывать детей и развивать свои творческие способности. Тогда-то и войдет в полную силу цветения советская семья, где каждого ее члена будут связывать только искренняя любовь друг к другу, подлинное уважение и преданность.

Возникает вопрос: а не ослабнут ли родительские чувства и прелесть материнства и, наоборот, чувства детей к родителям, если дети с ясельного возраста до юношеского будут воспитываться в государственных детских учреждениях? Нет, не ослабнут. Создание широчайшей сети учреждений общественного воспитания детей, где их развитием будут руководить высококвалифицированные специалисты, следует рассматривать как помощь семье в сложном и тонком деле, каким является воспитание ребенка.

Чувства материнства ничто и никогда не отнимет у женщины. Ибо нет любви выше, сильнее, самоотверженнее материнской. Женщина-мать, не испытывающая любви к ребенку, — нравственный урод, в каком бы обществе она ни жила.

Что касается чувств детей, то, как бы хорошо ни было им среди сверстников и любимых воспитателей в детском саду или в школе-интернате, они будут всегда с радостью ждать встреч с родителями. Ибо ту особую теплоту, особую ласку, которые дети получают в семье, никто им не заменит. Да и детские учреждения, школы будут заботливо укреплять и развивать любовь детей к родителям. Так есть и еще больше так будет. Тропинка к родному дому всегда останется для человека самой дорогой тропинкой в жизни.

Все, что делается в нашей стране для семьи сейчас, и тем более все, что намечено сделать в ближайшие годы, сводится к тому, чтобы выполнить одну из наиболее важных и благородных задач строительства коммунистического общества — обеспечить счастливое детство каждому ребенку, вырастить прекрасного человека. Сейчас каждая семья должна выверять свою жизнь по нравственным принципам морального кодекса строителя коммунизма.

И. КЛЮЧАРЕВА.

ЗА ЛУЧШУЮ ТКАНЬ В МИРЕ

ЛИТОВСКАЯ ССР. Советскому потребителю — больше изделий отличного качества! Под таким лозунгом трудятся текстильщики Каунаса. Начавшееся в прошлом году на фабриках «Кауно аудиняй», «Лима», «Дробе» и других движение за выпуск лучшей в мире продукции в этом году охватило все текстильные предприятия города.

Оценку новым изделиям фабрик дают не комиссии, а покупатель. Только фабрика «Кауно аудиняй» экспонирует в магазинах города более 1.500 образцов тканей.

НА СНИМКЕ: в одном из магазинов города. Продавщицы А. Марцинкуте (слева) и Т. Батутене готовят новые ткани для витрин.

Фотохроника ТАСС

АВТОМОБИЛИСТЫ, готовьтесь к годовому техническому осмотру!

Ежегодно в нашей стране весной производится годовой технический осмотр автомототранспорта и прицепов. У нас в Сланцевском районе технический осмотр будет проводиться с 15 марта по 1 мая 1962 года. Всем руководителям автохозяйств, совхозов и учреждений будут сообщены сроки подачи автомототранспорта и прицепов для осмотра работниками ГАИ. В автохозяйствах, руководимых тт. Запутряевым и Сафоновым, уже приступили к подготовке автотранспорта к осмотру. Долг водителей и ремонтников данных контор—так подготовиться к техническому осмотру, чтобы сдать его не ниже, как на «хорошо».

Предыдущие технические осмотры показали, что отдельные руководители очень мало обращают внимания на подготовку автомобильного транспорта к осмотру и, как правило, их транспорт не проходит его. Этот недостаток надо устранить.

Большое количество автомобилей и мотоциклов находится у индивидуальных владельцев. Этот транспорт также подлежит осмотру. Он будет проходить в воскресные дни в отделении милиции (улица Чкалова, дом № 9) и в селе Осьмино. Каждый автомобиль и мотоцикл должен быть технически исправный и с хорошим внешним видом. Владельцу его надо иметь при себе квитанцию госбанка об уплате за осмотр автомобиля или мотоцикла и квитанцию об уплате сбора с транспортных средств за текущий год.

В целях сокращения дорожных происшествий, которые часто происходят из-за грубого нарушения правил движения транспорта, по всей Ленинградской области, в частности, и в нашем районе в автохозяйствах вводится техминимум по изучению правил движения. Водители должны сдать зачеты специальной комиссии, организованной в каждом автохозяйстве, и получить справку об этом. Индивидуальным владельцам транспорта также необходимо изучить правила движения и иметь соответствующую справку, так как с 1 июля 1962 года эксплуатация автомототранспорта без справки о сдаче правил будет запрещена.

Большую роль в подготовке к годовому техническому осмотру должны сыграть партийные, комсомольские и профсоюзные организации предприятий и учреждений. Секретари партийных организаций должны заслушать на бюро руководителей автохозяйств, совхозов и учреждений по вопросу подготовки к годовому техническому осмотру, а профсоюзные организации—возглавить социалистическое соревнование как внутри автохозяйств, так и между автотранспортными конторами и совхозами.

Товарищи автомобилисты! Боритесь за образцовую подготовку и проведение технического осмотра.

П. СОЛОВЬЕВ,
старший госавтоинспектор.

СЛУЖБА БЫТА НА СЕЛЕ

— Машина приехала!

Ватага ребятишек — первых вестников всяких новостей окружила небольшой автобус. Жители деревни Дыми Бокситогорского района хорошо знают приехавших. Это работники бытпромкомбината: портной-закройщик А. А. Шипутис и приемщик А. В. Чупышев. Здесь они оформили ряд заказов на пошив одежды, ремонт часов и поехали дальше.

Один раз в неделю, точно по графику, приезжают представители комбината в закрепленные за ними населенные пункты. Закройщик привозит образцы тканей, журнал мод, прейскурант. Мастера по ремонту обуви или часов мелкие работы выполняют на месте. Периодически вместе с этой небольшой бригадой на центральную усадьбу колхоза, совхоза, в лесопункт приезжают фотограф, парикмахер.

Как сообщили корреспонденту ЛенТАСС в управлении бытового обслуживания исполкома областного Совета, в 23 бытовых промышленных комбинатах сейчас насчитывается 731 ателье и мастерских, в том числе более 160 приемно-выездных пунктов. В этом году таких пунктов будет создано еще 120. Войдут в строй фабрики химчистки и крашения одежды в Выборге, Волхове и Сланцах, крупные павильоны бытового обслуживания — в Кингисеппе, Волосове, Будогощи, Подпорожье и Сясьстрое.

Дальнейшее развитие получат новые виды услуг: ремонт мебели, резиновой обуви методом горячей вулканизации, швейных машин, капроновых и трикотажных изделий, пошив белья.

До сих пор часть бытовых услуг населению оказывают предприятия областного управления торговли УРСы и ОРСы ряда управлений Ленсовнархоза, Облпотребсоюз. Во втором полугодии предусмотрено сосредоточить бытовое обслуживание трудящихся области в специализированном управлении исполкома областного Совета.

ВЕЛИКИЙ РУССКИЙ КОМПОЗИТОР

27 февраля 1962 года исполнилось 75 лет со дня смерти величайшего русского композитора, известного ученого-химика Александра Порфирьевича Бородина. С раннего детства юный Бородин с увлечением занимался химией и музыкой. В 13-летнем возрасте им написано сочинение-концерт для флейты с фортепьяно. Будучи студентом медико-хирургической академии, Бородин в свободное время от занятий в химической лаборатории сочинял романсы, играл на виолончели.

Вскоре после окончания академии он впервые познакомился с М. Мусоргским. Общение с этим своеобразным и талантливейшим композитором оказало на Бородина благоприятное воздействие.

Работа врачом, получение степени доктора медицинских наук, трехлетняя поездка за границу—всюду и везде искания ученого тесно связаны с изучением музыки. В 1862 году Бородин возвращается на Родину. Начинается новый важный период в его композиторской деятельности. Это был период общественного подъема, когда идеи великих русских революционеров-демократов — Белинского, Герцена, Чернышевского, Добролюбова — затронули все стороны русской жизни, проникли в науку, литературу, искусство.

Бородин становится участником знаменитой «Могучей кучки» творческого кружка, образовавшегося вокруг замечательного русского композитора, пианиста и дирижера М. Балакирева.

Продолжатель политических традиций Глинки Бородин в своих произведениях выражал мысли и чаяния русского народа, стремился сделать музыку достоянием широких масс слушателей.

Бурной и напряженной была пора научной и композиторской деятельности Бородина. Он увлеченно занимался самыми различными делами: продолжал исследования в области химии, преподавал в нескольких учебных заведениях, принимал активное участие в общественной жизни. Убежденно отстаивая права женщины на образование, Бородин способствовал открытию первых в России высших курсов женщин-врачей, читал им лекции и руководил практическими занятиями.

Успешное исполнение первой симфонии придало композитору новые силы. В 1869 году он задумал написать вторую симфонию, которая известна под названием «Богатырской».

В том же году у него родился и замысел оперы «Князь Игорь». Впервые эта опера была поставлена в 1890 году на сцене Мариинского театра и встречена с восторгом. Горячая любовь к Родине, гуманизм, уважение к другим национальностям — вот что нашло глубокое и сильное выражение в опере.

Творческое наследие Бородина невелико, но разнообразно. Выдающийся творец русской национальной симфонии и монументальной оперы является крупнейшим мастером романса. Им созданы такие романсы, как «Море», «Спящая княжна», «Песня темного леса», где отразилась освободительная тенденция 60-х годов XIX века. Каждое из творений композитора — подлинная жемчужина в сокровищнице русской музыки.

«Бородина невозможно не любить. И сила, и смелость, и всегда свежесть...» — говорил Римский-Корсаков. Его творчество отличается глубиной и богатством содержания, красотой и многогранностью жанров и форм. Оно оказало влияние на таких русских композиторов, как Лядов, Глазунов, Калинников.

Сегодня музыка А. П. Бородина звучит с концертных эстрад, по радио, в оперных театрах, в концертах участников художественной самодеятельности. Его произведения стали любимыми и популярными в нашей стране, они живут в сердцах советских людей. Любовь к его музыке—прекраснейший памятник, воздвигнутый народом гению Бородина.

Что читать: А. Бородин «О музыке и музыкантах», А. Бородин «Воспоминания о Ф. Листе».

В. Стасов. «Александр Порфирьевич Бородин» — сборник высказываний, собранных критиком у ближайших сотрудников и родственников А. П. Бородина. Здесь есть воспоминания и личные оценки самого автора. С. А. Дианин «Бородин». Жизнеописание, материалы и документы. Книга содержит биографию композитора, письма Н. Н. Зинина, Д. И. Менделеева, М. А. Балакирева к Бородину. М. Ильин и Е. Сегал «Александр Порфирьевич Бородин». Книга знакомит с жизнью и деятельностью Бородина, как композитора и ученого.

И. БЕЗЗУБЕНКО.
Городская детская библиотека.

КИНО

4 и 5 марта в широкоэкранном кинотеатре «Труд» демонстрируется художественный кинофильм «ВИСОКОСНЫЙ ГОД», поставленный по роману Веры Пановой «Времена года», режиссер А. Эфрос. В ролях участвуют: Е. Фадеева, И. Смоктуновский, В. Макаров и другие. Производство киностудии «Мосфильм».

О простых, скромных советских людях повествует этот фильм, посвященный судьбам двух поколений семьи Куприяновых. Большую жизнь прожили Дорфея и Леонид. Советская власть помогла полуграмотной крестьянской девушке стать видным общественным деятелем. Выросли и их дети. И перед ними раскрылись свои прекрасные пути.

7 и 8 марта демонстрируется новый фильм «ЛЮБОВЬ И ВТОРОЙ ПИЛОТ», производство киностудии ГДР, автор сценария Лотар Кройц, режиссер Рихард Грошопп. Фильм дублирован на киностудии имени М. Горького.

Фильм «Любовь и второй пилот», рассказывающий о жизни летчиков гражданской авиации, затрагивает вопросы новой социалистической морали, показывает, к чему приводит порой мещанское благодушие и беззаботность, напоминает о важности внимательного и заботливого отношения друг к другу.

ТЕЛЕВИДЕНИЕ

ПРОГРАММА ПЕРЕДАЧ ТАЛЛИНСКОЙ СТУДИИ

СУББОТА, 3 МАРТА

18.10 — Программа передач. **18.15** — Теленовости (из Москвы). **18.30** —Для молодежи: «Не бог, а человек» **18.50** — «По Советской стране». **19.20** — Телевизионный университет: «В помощь самодеятельному художнику» (основы акварельной техники). **20.00** — Югославский художественный фильм «Роковая отмель». **21.20** — Беседа телекомментатора «Актуальной камеры». **21.25** — «Актуальная камера». **21.40** — Эстрадный концерт. **22.20** — Спортивные новости. **22.30** — Теленовости (из Москвы). **22.50** — «От песни к песне». Концерт из Москвы. **23.20** — Программа передач.

II ПРОГРАММА. Трансляция из Москвы.

Редактор Н. И. ТЕРЕШКОВ

ОБЪЯВЛЕН ПРИЕМ В ШКОЛЫ РАБОЧЕЙ МОЛОДЕЖИ НА 1962—1963 УЧЕБНЫЙ ГОД

ШКОЛАМИ РАБОЧЕЙ МОЛОДЕЖИ № 1 (г. Сланцы, улица Грибоедова, 6) и № 2 (Б. Лучки, улица Маяковского, 9) **с 20 января до 1 мая с. г. объявлен прием учащихся в 3—10 классы.**

Для поступления необходимо иметь документ об образовании, справку с места работы, заявление. Трудящиеся с перерывом в учебе свыше двух лет принимаются на основании проверки знаний по русскому языку и математике. С 1 февраля до 1 мая для них будут организованы подготовительные курсы, которые будут работать один раз в неделю.

Занятия сменные (утром и вечером), 4 дня в неделю.

Для успешно обучающихся без отрыва от производства Совет Министров СССР установил сокращенную рабочую неделю (на один день с оплатой 50 процентов среднего заработка).

Впервые вводится ускоренное обучение за курс 8-летней школы (2,5 года вместо четырех лет).

В пятые классы с ускоренным обучением принимаются трудящиеся с образованием за начальную школу, имеющие большой производственный и жизненный опыт, все условия для нормального посещения занятий. Комплектование этих классов проводится по согласованию с общественными организациями и руководством предприятий.

Ввиду ограниченного приема в школу рабочей молодежи № 2 в первую очередь туда будут приняты подавшие заявления до 1 марта.

На заочное обучение — прием без ограничений.

Начало занятий — 1 сентября, а в 5-х классах с ускоренным обучением могут быть с 1 февраля, если до этого срока будут скомплектованы эти классы.

Администрации школ.

К СВЕДЕНИЮ ПОКУПАТЕЛЕЙ!

Сланцевское сельпо 6—7 марта 1962 года с 10 до 18 часов в помещении клуба горняков **проводит выставку-продажу** метизо-хозяйственных товаров.

ТОВАРИЩИ! Посетите нашу выставку!

СТРОИТЕЛЬНЫЙ ТРЕСТ № 31 просит всех граждан получить свои документы, поданные для поступления в институты и техникумы в 1958—59 гг.

Адрес: гор. Сланцы, улица Свердлова, 12-а. Отдел кадров.

ПОСЕТИТЕ ВЫСТАВКУ-ПРОДАЖУ

7 марта 1962 года ресторан-столовая проводит с 12 до 18 часов **выставку-продажу кулинарных изделий.**

На выставке будут даваться консультации по приготовлению пищи.

На 8 марта ресторан-столовая принимает заказы на праздничные столы.

АДРЕС РЕДАКЦИИ: г. Сланцы, ул. Банковская, дом № 3. ТЕЛЕФОНЫ: редактора—2320, зам. редактора и общий отдел—2323, директора типографии—2314

Сланцевская типография Ленинградской области Газета выходит 5 раз в неделю Заказ 291. Тираж 4300-2