РОДИНА ВСТРЕЧАЕТ ГЕРОЕВ и прославляет их великий подвиг

Пролетарии всех стран, соединяйтесь!

ЗНАМЯ ТРУДА

ОРГАН СЛАНЦЕВСКОГО ГОРКОМА КПСС
И ГОРОДСКОГО СОВЕТА ДЕПУТАТОВ ТРУДЯЩИХСЯ
ГОД ИЗДАНИЯ 19-й

51 (3401) | Воскресенье, 19 августа 1962 г. | Цена 2 коп.

Летчики-космонавты **А. Г. Николаев** (справа) и **П. Р. Попович.**

ВЧЕРА столица нашей Родины—Москва торжественно встретила героев-космонавтов Андрияна Григорьевича НИКОЛАЕВА и Павла Романовича ПОПОВИЧА.

Товарищи Николаев А. Г. и Попович П. Р. доложили секретарю ЦК КПСС, Председателю Совета Министров СССР Никите Сергеевичу Хрущеву, что они успешно выполнили задание партии и правительства, что все системы космических кораблей «Восток-3» и «Восток-4» работали нормально, между Землей и кораблями поддерживалась постоянная связь, что их самочувствие хорошее, и они готовы выполнить любое задание Родины.

На Красной площади столицы состоялся многотысячный митинг трудящихся. Перед москвичами выступили космонавты тт. Николаев А. Г. и Попович П. Р.

С большим вниманием участники митинга прослушали речь секретаря ЦК КПСС и Председателя Совета Министров СССР товарища ХРУЩЕВА Н. С.

★ ★ ★

ГОРНЯКИ ПОЗДРАВЛЯЮТ

Рабочие, инженерно-технические работники и служащие третьей шахты внимательно следили за беспримерным групповым космическим полетом славных сынов нашей великой Родины Андрияна Григорьевича Николаева и Павла Романовича Поповича.

— Советские космонавты, — говорят горняки, — прочно удерживают первенство по освоению просторов Вселенной. Это радует нас и вдохновляет на новые трудовые дела. Большое шахтерское спасибо нашим славным космонавтам!

В эти дни шахтеры проявляют большой интерес к сообщениям по радио, передаваемым из Москвы о результатах космического полета, о всенародном ликовании в честь героев космоса. На горных участках и в механическом цехе агитаторы проводят беседы с шахтерами о замечательных победах советского народа в освоении космоса.

Добычные бригады с третьего горного участка повседневно повышают выработку. За 16 дней августа третий участок занимает первенство по добыче сланца. Здесь хороших результатов достигла бригада рабочих камер-лав, руководимая бригадиром Г. Божевольниковым. Соревнуясь за достойную встречу Дня шахтера, рабочие этой бригады ежедневно выполняют нормы выработки на 118—120 процентов каждый. На подготовке сборных штреков занята бригада проходчиков Г. Рокотова. Проходчики также не отстают в труде и выполняют свои сменные задания до 115 процентов.

Продолжает свою трудовую вахту в честь Дня шахтера и коллектив второго горного участка. Здесь особенно производительно трудятся горнорабочие бригады А. Журавлева. Свою сменную выработку они довели до 125—129 процентов каждый.

ПРИКАЗ
Министра обороны СССР

18 августа 1962 г. № 216 г. МОСКВА

Товарищи солдаты и матросы, сержанты и старшины!

Товарищи офицеры, генералы и адмиралы!

Товарищи рабочие, летчики, инженеры и техники авиационной и оборонной промышленности и Гражданского воздушного флота, спортсмены-авиаторы Добровольного общества содействия армии, авиации и флоту!

Сегодня народы нашей Родины, воины Советских Вооруженных Сил празднуют День Воздушного Флота СССР и торжественно отмечают великую победу советского народа, выдающийся подвиг ученых, конструкторов, инженеров, техников и рабочих, обеспечивших успешное осуществление первого в истории группового длительного полета в космическом пространстве.

Этот день отмечается в обстановке успешной борьбы советского народа под руководством Коммунистической партии за осуществление величественной программы строительства коммунизма, принятой XXII съездом КПСС, за укрепление мира и дружбы между всеми народами. Трудящиеся Советского Союза одерживают победу за победой в досрочном выполнении плана четвертого года семилетки. Бурно развивается советская промышленность, культура, наука и техника. Значительных успехов добилось сельское хозяйство. Коммунистическая партия и Советское правительство постоянно заботятся о повышении благосостояния советского народа.

Граждане Советского Союза славные летчики майор **Николаев** Андриян Григорьевич и подполковник **Попович** Павел Романович вслед за Юрием **Гагариным** и Германом **Титовым** новым полетом в космическое пространство совершили выдающийся подвиг, прославляя нашу социалистическую Родину, ее талантливый и трудолюбивый народ, наших ученых, инженеров, техников, рабочих, колхозников.

Полетами **Николаева** и **Поповича** Советский Союз первым прокладывает путь групповым полетам в космос.

Героические дела советских людей радуют и вдохновляют воинов армии и флота на новые успехи в овладении боевой техникой, в укреплении дисциплины и повышении боевой готовности частей и кораблей.

Советские Вооруженные Силы, надежно охраняя священные рубежи социалистического Отечества, постоянно совершенствуют свое боевое мастерство и всегда готовы разгромить агрессора, если он осмелится нарушить мирный труд народа, строящего коммунизм.

Приветствую и поздравляю вас с великой победой советского народа, осуществившего исторический подвиг в освоении космоса, и со всенародным праздником — Днем Воздушного Флота СССР.

В ознаменование великой победы советского народа, обеспечившего успешное осуществление первого в истории группового длительного полета в космосе двух советских кораблей, пилотируемых гражданами Советского Союза майором **Николаевым** и подполковником **Поповичем**, и Дня Воздушного Флота СССР **приказываю:**

Сегодня, 18 августа, произвести салют в столице нашей Родины — Москве, в столицах союзных республик и городах-героях двадцатью артиллерийскими залпами.

Да здравствует наша могучая социалистическая Родина!

Да здравствует великий советский народ и его доблестные Вооруженные Силы!

Да здравствует славный Воздушный Флот СССР!

Слава Коммунистической партии Советского Союза, уверенно ведущей советский народ вперед, к коммунизму!

Министр обороны СССР
Маршал Советского Союза Р. МАЛИНОВСКИЙ

ГОРЯЧИЕ СЛОВА ПРИВЕТА

Трудящиеся СССР от всего сердца приветствуют успешное завершение группового полета космических кораблей «Восток-3» и «Восток-4». Из всех уголков страны в адрес Центрального Комитета КПСС, Президиума Верховного Совета СССР, Совета Министров СССР, товарища Н. С. Хрущева поступает поток телеграмм, в которых выражается восхищение величайшей победой советского народа, ученых, инженеров, техников и рабочих в мирном освоении космического пространства. Самые теплые слова привета обращены к летчикам-космонавтам — А. Г. Николаеву и П. Р. Поповичу.

(ТАСС)

Во имя МИРА и ПРОГРЕССА

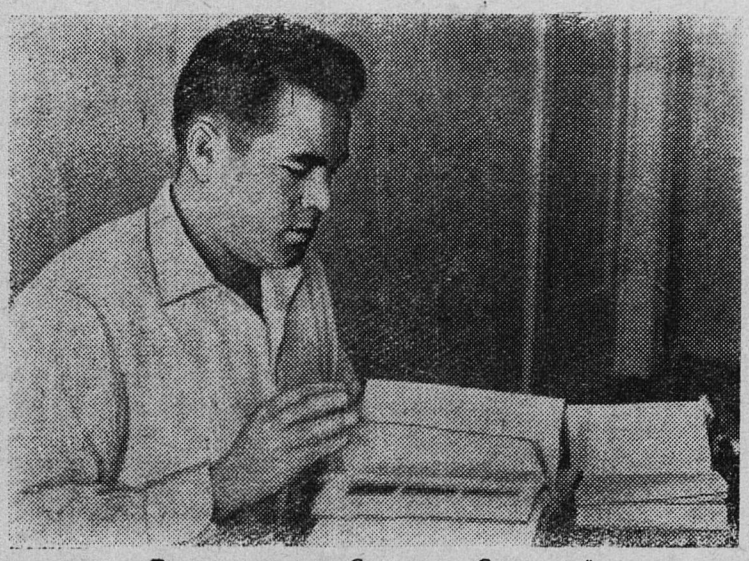

Летчик-космонавт Советского Союза майор **Андриян Григорьевич НИКОЛАЕВ.**

Фотохроника ТАСС

ИЗУМИТЕЛЬНЫЙ ПОЛЕТ

Вся наша великая Родина, все прогрессивное человечество славят героический подвиг космонавтов Андрияна Григорьевича Николаева и Павла Романовича Поповича, которые еще раз доказали всему миру превосходство советской науки и техники. Строители седьмого управления тридцать первого треста, как и все советские люди, от всего сердца благодарят наших славных космонавтов за грандиозный групповой полет вокруг Земли.

Мы, строители, в ответ на исторический полет постараемся внести новый трудовой вклад в дело досрочного выполнения плана по жилищному строительству в городе Сланцы. Сейчас коллектив первого участка, где я работаю мастером, готовит к сдаче в эксплуатацию новый жилой дом по улице Жуковского и продолжает отделочные работы в здании детского сада и в доме по улице Ломоносова. На отделке домов хорошо трудится бригада плотников В. Богданова, которая ежедневно выполняет нормы выработки на 130—140 процентов.

На устройстве внутренних перегородок в помещении детского сада и прокладке теплосети слаженно работают каменщики из бригады А. Павлова. Этот небольшой коллектив создан недавно из бывших подсобных работниц, которые непосредственно на стройке овладели специальностью каменщиков. Среди них следует отметить Надежду Юрченко, Анастасию Громову, Екатерину Васильеву, ежедневно выполняющих нормы выработки на 115—120 процентов.

На строительстве детсада не отстают в труде также и разнорабочие из бригады Т. Григорьевой. Свои задания они ежедневно выполняют на 108—110 процентов.

А. ГОРИН,
мастер седьмого управления треста № 31.

РАСТЕТ трудовой подъем

Коллектив цеха «Обжига» вместе со всеми трудящимися Сланцевского цементного завода новым трудовым подъемом отвечает на славную победу покорителей космоса.

В эти дни в цехе развернулась между сменами упорная борьба за успешное выполнение августовской производственной программы.

В цехе растет число передовиков. За высокие трудовые показатели в соревновании в честь Дня строителя награждены Почетными грамотами Управления строительных материалов и стекольно-фарфоровой промышленности Ленинградского совнархоза бригадир слесарей ремонтной группы А. Захаров и смесительщица Т. Орлова.

Хороших трудовых показателей достигли также машинисты автоматических шахтных печей М. Васильев, П. Дементьев, машинист гранулятора З. Лукина, машинист гидроприводов Э. Кубасова и многие другие.

В цехе проводятся громкие читки газет с сообщениями о результатах группового полета советских космонавтов А. Г. Николаева и П. Р. Поповича.

В ЧЕСТЬ ВЕЛИКОГО ПОДВИГА

Вместе со всем советским народом коллектив цеха сероочистки комбината «Сланцы» с огромным вниманием следил за полетом в космос двух небесных братьев Андрияна Григорьевича Николаева и Павла Романовича Поповича. В честь этого выдающегося события химики встали на ударную вахту, чтобы еще больше укрепить могущество нашей Родины.

С большим воодушевлением трудятся все рабочие. Смена Н. Калинина добилась больших производственных успехов. Операторы плавки В. Балашов и А. Прокофьев выполнили план за смену на 170 процентов. Замечательные достижения в труде имеет рабочая смена, которой руководит Р. Балабина. 17 августа ее смена встала на ударную вахту в честь героического подвига космонавтов. Отлично потрудились оператор плавки А. Деров, аппаратчицы Г. Савалей, Т. Чмелева, Г. Балашова, Н. Дерова. Сменное задание по производству готовой продукции было выполнено на 253 процента.

П. БУШАГИН,
оператор цеха.

Наш рапорт космонавтам

Все эти дни в нашем коллективе только и разговоров, что об успешном возвращении на землю двух небесных братьев Андрияна Николаева и Павла Поповича. И это понятно. Ведь два советских человека совершили такой подвиг, о котором люди мечтали многие столетия. А как не восхищаться изумительной техникой, созданной нашими учеными для покорения Вселенной. «Чем же ответим мы на этот изумительный полет?» — спросили себя рабочие хлебозавода. И сами ответили: «Тем, что встанем на космическую трудовую вахту». Да, в эти дни хочется работать как никогда лучше, производительнее. Результат наш таков. Если раньше коллектив выполнял задания по выпуску хлебобулочных изделий на 103—104 процента, то в эти дни он выполняет план на 130 процентов.

Л. РОМАНОВА,
работница хлебозавода.

СТРАНА ПРАЗДНУЕТ
День Воздушного Флота СССР

НА СТРАЖЕ ВОЗДУШНЫХ ГРАНИЦ

Добрая традиция живет в нашей стране: славить праздник делами, подвигами, трудом. Вот и сейчас, в день всенародного праздника Воздушного Флота, крылатые сыны нашей Родины рапортуют родной Коммунистической партии, советскому народу о своих успехах. Им есть о чем рассказать.

С каждым днем растет и крепнет наша страна, уверенной поступью идет к коммунизму. Вместе с великой и могучей Отчизной растет и мужает авиация — ее надежные крылья.

Мы вправе гордиться тем, что наша страна является родиной авиации. Это у нас 80 лет назад взмыл ввысь первый в мире самолет, ведомый нашим славным соотечественником А. Ф. Можайским. Это в нашей советской стране запущены первый искусственный спутник Земли, первый космический корабль с летчиком майором Юрием Гагариным на борту...

Замечателен путь советской авиации. Выпестованная В. И. Лениным, Коммунистической партией и народом, она утвердила за собой славу лучшей в мире. Наши летчики летают выше всех, дальше всех и быстрее всех. Народ назвал их бесстрашными соколами.

Четверть века назад первые золотые звезды Героев Советского Союза засверкали на груди советских летчиков. А сейчас в их плеяде более двух тысяч крылатых витязей. 69 летчиков имеют по две золотые звезды, а два прославленных воздушных воина — А. И. Покрышкин и И. Н. Кожедуб — трижды Герои Советского Союза. В этом — признание заслуг наших летчиков в годы минувшей войны, когда над Родиной нависла смертельная опасность, когда наши люди, не щадя жизни, отстаивали честь, свободу и независимость любимой Отчизны.

В послевоенные годы наши партия и правительство последовательно и неуклонно осуществляют ленинский принцип мирного сосуществования государств с различным социальным строем. Вместе с тем они заботятся об укреплении обороноспособности Родины. За сравнительно короткий срок наши армия, авиация и флот были качественно перевооружены. В их распоряжении теперь мощное ракетно-ядерное оружие. Военно-Воздушные силы имеют новейшие сверхзвуковые реактивные самолеты, вооруженные ракетами и ядерным оружием. Это неизмеримо подняло возможности авиации, увеличило диапазон ее действий, расширило объем решаемых ею сложных задач.

Основой боевой мощи Военно-воздушных сил являются самолеты — носители ракет. Они имеют самые современные, безотказные приборы и механизмы. Самолеты-ракетоносцы могут поражать объекты, расположенные в глубоком тылу противника.

Отошло в прошлое понятие о летной и нелетной погоде. Советские самолеты оборудованы новейшими приборами, позволяющими в любых метеорологических условиях совершать длительные полеты. Наземное оборудование настолько совершенно, что ни один вражеский летательный аппарат не может остаться незамеченным.

Но главная сила ВВС — это, конечно, люди. Ведь только мужественный, убежденный в правоте своей дела, хорошо подготовленный человек способен в совершенстве владеть новой техникой, использовать все ее возможности. Беззаветно преданные советскому народу, своей Родине, наши авиаторы с огромным патриотическим подъемом повседневно повышают боевую готовность своих частей и соединений. Растут ряды классных летчиков, штурманов, операторов, радистов, авиатехников. Все больше и больше становится авиаторов-отличников.

Больших успехов достигла также и наша гражданская авиация. Сотни прекрасных скоростных многоместных самолетов курсируют на многочисленных внутренних и международных авиалиниях. Быстроходные лайнеры с турбовинтовыми и турбореактивными двигателями проложили трассы в самые отдаленные уголки нашей необъятной Родины, в различные пункты Азии, Европы, Америки, в Антарктиду.

С каждым годом ширятся возможности применения самолетов и вертолетов в народном хозяйстве, в строительстве и научно-исследовательской работе. Они становятся хорошими помощниками советских людей в их многогранной трудовой деятельности.

Советская авиация — детище Коммунистической партии, нашего многомиллионного народа-труженика. Мы по праву гордимся своей Родиной, завоевавшей первенство и ведущую роль в создании и развитии авиации, воздухоплавания и космонавтики.

Полковник М. ГОЛЫШЕВ.

ВОЗДУШНЫМ ТРАНСПОРТОМ

Хорошими трудовыми делами встретил День Воздушного Флота СССР коллектив аэропорта нашего города. Только за пятнадцать дней августа воздушным транспортом было перевезено более 200 трудящихся и более 270 килограммов груза.

Сланцевский аэропорт часто предоставляет воздушный транспорт для экскурсий. В августе было проведено пять таких экскурсий. Учащиеся первой и второй школ-интернатов вылетали в города Гдов и Псков. Также была организована экскурсия для работников железнодорожного транспорта города.

В. СМИРНОВ.

НАВСТРЕЧУ ДНЮ ШАХТЕРА

НАПЕРЕКОР ТРУДНОСТЯМ

Вагон подземного пассажирского поезда был переполнен. Горняки первой смены шахты имени С. М. Кирова ехали на место работы. Сегодня шуток не было слышно. Каждый думал, как организовать свой труд, чтобы за неполную смену выполнить полное задание, да и не только выполнить, а выдать на-гора сланец и сверх плана. Эти мысли особенно волновали бригадира.

«Как-то надо успеть», — так размышлял руководитель бригады горнорабочих очистного забоя Павел Акулин, так думал бригадир Егор Антонов, об этом думали и другие горняки. Ведь каждой бригаде хотелось ко Дню шахтера выйти победителем социалистического соревнования, по условиям которого нужно иметь ритмичное выполнение плана и норм выработки, соблюдать трудовую дисциплину и правила техники безопасности, быть активным участником движения за коммунистический труд. Условия серьезные, а тут, как назло, всей первой смене пришлось спускаться в шахту на час с лишним позже. Задержка, правда, произошла не по их вине: на участке сортировки вышел из строя барабан на ленте, а драгоценное время утеряно.

А через несколько минут из лав уже начал поступать сланец. В бригаде Павла Акулина все работали старательно, отставать никому не хотелось. Уже взмокли на спинах горняков спецовки, а поток сланца все не прекращал идти.

Смену закончили успешно. Задание было перевыполнено.

— Молодцы, хорошо поработали, — похвалил горняков помощник начальника участка Ю. И. Леонов.

Немного помолчав, он сказал:

— Хорошая бригада у Павла Акулина. Любое задание им по плечу.

Полистав книгу записей добычи, Юрий Иванович остановился на одной из страниц и стал называть числа: «210, 212, 214, 229, 234... Эти цифры — поясняет Ю. Леонов, — показывают сколько вагонов сланца поступило за смену из лавы, где работает бригада П. Акулина. А норма — 201 вагон». За десять дней августа бригада Акулина выдала на-гора 245 тонн сланца сверх задания. Неплохой показатель!

В бригаде П. Акулина числится 29 человек. Однако на работу сейчас выходит 20 — 22 горняка, часть людей в отпуске. Но и этим количеством горняков они сумеют выполнить свое задание. Залог успеха кроется в хорошей организации труда в бригаде, в мастерстве большинства членов дружного коллектива, борющегося за высокое звание бригады коммунистического труда. Здесь любят труд и умеют трудиться. Высокой выработкой славятся Николай Акулов, Константин Бегунов, Идрис Бадриев, Алексей Лихардов, Арвид Озолиньш, Владимир Морозов, Виктор Иванов, Аркадий Цепов и другие члены бригады. Каждый день при любых условиях перевыполнять нормы выработки — таков закон у этих горняков.

Надо отметить, что большинство бригад второго участка шахты имени С. М. Кирова работает хорошо. Недаром этот участок из месяца в месяц перевыполняет планы по добыче сланца. И заслуга в этом, в первую очередь бригад горнорабочих очистных забоев, из труда которых складывается успех участка.

Добрая слава идет о коллективе горнорабочих очистных забоев, руководимом Егором Антоновым. На счету этой бригады уже в этом месяце десятки тонн сверхпланового качественного сланца. Кстати, о качестве. Бригада Е. Антонова дает сланец самого высокого качества.

Одной из лучших не только на втором участке, но и на шахте считается бригада горнорабочих Владимира Хамета. Об этом сразу же узнаешь, когда заходишь в кабинет начальника второго участка. Здесь на видном месте стоит переходящее Красное знамя комбината «Сланцы», завоеванное бригадой В. Хамета в предмайском социалистическом соревновании. Хорошо поработала тогда бригада. Вот и сейчас, когда на шахте развернулось соревнование за достойную встречу Дня шахтера, она одной из первых включилась в него. Бригада В. Хамета дала слово к своему празднику завершить восьмимесячное задание. Слово свое коллектив держит крепко. По итогам за 7 месяцев она заняла одно из лучших мест на шахте. В августе также уже добыты десятки тонн сланца сверх задания. Впереди соревнующихся идут ударник коммунистического труда Юрий Козлов, горнорабочие Геннадий Миронов, Александр Яковлев, Николай Форов, Станислав Шедько, Александр Дерягин и многие другие, чьими руками с начала четвертого года семилетки выданы на-гора сотни тонн сланца сверх задания.

Много хорошего можно рассказать и о бригадах горнорабочих очистного забоя второго участка Анатолия Агафонова, Валентина Тихомирова. Все они стремятся традиционный праздник советских горняков — День шахтера встретить чем-то выдающимся.

Хорошо трудится в четвертом году семилетки коллектив второго горного участка шахты имени С. М. Кирова. Страна получила уже от них сотни тонн сланца сверх плана. Однако, как заявили труженики этого участка, достижения могли быть более значимыми, если бы не ряд недостатков, мешающих работать лучше. Один из них — это частые простои механизмов, которые происходят потому, что механизмы старые и быстро выходят из строя. Например, конвейерная лента собрана из двух лент — узкой и широкой, новой и старой. И, как результат, конвейер не столько работает, сколько стоит.

Или другой пример. В середине июня был произведен новый монтаж лав. После этого монтажа бригада В. Хамета, например, более трех дней не могла работать ритмично. На конвейере РТУ-30 не шла лента, старые каркасы под весом сланца гнулись.

Сейчас положение немного улучшилось, но еще не все улажено. Вот если бы все это изжить, поправить, тогда дела на втором участке шли еще лучше, еще успешнее. На ликвидацию недостатков должно быть устремлено внимание руководителей и инженерно-технических работников.

И. ПЕТРОВА.

Мать космонавта «3» майора **Андрияна Григорьевича Николаева Анна Алексеевна.**

Фотохроника ТАСС

Об этом рассказала „молния“

Листок-«молния». Он обычно выпускается на шахте имени С. М. Кирова в честь трудовых достижений коллектива. На этот раз причина выпустить его была самая подходящая. 10 августа горняки одной из смен выполнили план на 124 процента, выдав на-гора сверх задания 493 тонны топлива. Этому во многом способствовала хорошая слаженная работа смен участков внутришахтного транспорта и сортировки, руководимых Максименко и Курдюковым. Трудовой успех горняков — подарок приближающемуся празднику Дню шахтера.

Н. ВЛАДИМИРОВ.

СМОТР по рационализации и изобретательству

В ознаменование первой годовщины со дня открытия XXII съезда КПСС и в целях дальнейшего развития изобретательства и рационализации в шестом строительном управлении треста № 31 с 1 мая по 1 октября проходит смотр работы по рационализации и изобретательству. Целью смотра является вовлечение в ряды рационализаторов рабочих, инженерно-технических работников и служащих, оказание им помощи в технической разработке предложений, увеличение количества предложений и своевременное их рассмотрение.

Технический совет шестого управления установил поощрительные премии. Одна первая премия в сумме 30 рублей для рабочих, инженерно-технических работников и служащих, подавших наибольшее число предложений, которые дают значительный экономический эффект. Две вторые премии по 20 рублей присуждаются за предложения, дающие наибольший экономический эффект. Две третьих премии по 10 рублей присуждаются за лучшее усовершенствование, облегчающее условие труда.

Победителем смотра признано считать тот участок, который за период смотра подаст наибольшее количество рационализаторских предложений.

Сейчас лучших результатов по проведению смотра добился коллектив первого участка, руководимый Д. Рябковым. Здесь уже поступило четыре предложения. Три из них рассмотрены с общим экономическим эффектом в 4.518 рублей. Лучшими рационализаторами являются Д. Рябков и М. Алексеев, которые регулярно вносят рационализаторские предложения по улучшению работы строителей.

В. РЫЖОВ.

ОБЩЕСТВЕННОСТЬ—РЕШАЮЩАЯ СИЛА

С ВОСЬМОЙ СЕССИИ СЛАНЦЕВСКОГО ГОРОДСКОГО СОВЕТА

Днем 14 августа в большом зале Дворца культуры комбината «Сланцы» собрались на очередную сессию депутаты Сланцевского городского Совета, профсоюзные активисты, пенсионеры, работники домоуправлений жилищно-коммунальных отделов, представители общественных организаций города и района. Они обсудили вопрос «О дальнейшем развитии общественных начал в работе Советов и улучшении руководства самодеятельными организациями в районе», высказали свои пожелания по улучшению советской работы.

С докладом на сессии выступил председатель исполкома горсовета **Е. Д. Новиков.**

НАЧАЛО ПОЛОЖЕНО

На очередной сессии многие депутаты, выступившие в прениях, отмечали положительные результаты в работе общественных организаций. В городе и районе получили широкое развитие общественные начала в деятельности городского и сельских Советов, улучшилась работа общественных самодеятельных организаций. При горисполкоме созданы и работают внештатные организационно-инструкторский, промышленно-транспортный и торговый отделы, общественные советы. В сельских Советах и отделах исполкома горсовета работают внештатные заместители и инструкторы, участковые уполномоченные.

Опыт работы внештатного организационно-инструкторского отдела, возглавляемого М. Г. Горбачевым, одобрен исполкомом Ленинградского областного Совета депутатов трудящихся. В его деятельности имеется немало положительных начинаний. Так, инструкторы отдела оказывают помощь сельсоветам и общественным самодеятельным организациям. Многие вопросы отдел решает в контакте с постоянными комиссиями, контролирует своевременное рассмотрение жалоб и заявлений трудящихся в учреждениях, на предприятиях и в совхозах района.

Широко привлечена общественность к работе подотдела социального обеспечения (заведующий С. Н. Екимов) в селе Осьмино. Его работники ведут прием граждан, рассматривают жалобы, организуют помощь в трудоустройстве инвалидов, в подготовке документов для назначения пенсий.

Развитие общественных начал получает все более широкий размах и в сельской местности. В сельсоветах созданы и работают советы пенсионеров, уличные комитеты, товарищеские суды, общественные уполномоченные милиции.

Население нашего города и района принимает активное участие в управлении делами через многочисленные организации. Всего участвует в работе около десяти тысяч активистов. За семь месяцев нынешнего года с помощью общественности посажено более 80 тысяч деревьев и декоративных кустарников, заложено три городских сквера, построено около сотни детских площадок, проведены работы по ремонту жилого фонда и многое другое.

Все это достигнуто благодаря возросшей активности общественности города и района.

НЕ УСПОКАИВАТЬСЯ НА ДОСТИГНУТОМ

Эта хорошая мысль была высказана и в докладе, и в выступлениях депутатов городского Совета. Забота о будущем понятна и оправдана. Надо сделать все возможное, чтобы хорошие общественные начала в работе местных Советов получили дальнейшее развитие, прочно вошли в повседневную жизнь. А неотложных вопросов в городе и районе много, которые можно успешно разрешить только общими усилиями.

Взять, например, такой участок работы, как борьба за город высокой культуры.

— Сейчас стало больше порядка в городе, — сказал в своем выступлении депутат **Б. Н. Чулков.** — Все это хорошо. Но у нас еще далеко не все сделано по улучшению бытового обслуживания населения. В городе долго строится мастерская химчистки и крашения одежды, наблюдается низкое качество отделочных работ в строящихся домах, медленно идет подготовка жилого фонда к зиме.

Хорошие пожелания по улучшению советской работы высказал председатель Выскатского сельсовета **А. И. Иванов.**

— Главное в работе, — сказал он, — улучшить руководство общественными советами и комиссиями. В этом у нас, в Выскатке, достигнуты неплохие результаты. На животноводческих фермах созданы постоянные посты. К работе привлечены депутаты сельсовета и медицинские работники, это положительно сказалось на трудовых делах животноводов.

На сессии выступили депутаты **М. Г. Горбачев, А. Г. Шарапов,** внештатный инструктор **О. Н. Елисеева,** и. о. заведующей гороно **А. М. Иванникова,** председатель общественного финансово-экономического совета **П. В. Бубнов** и другие. Все они одобрили намеченные мероприятия по расширению прав и обязанностей постоянных комиссий, по широкому вовлечению трудящихся в работу местных Советов и самодеятельных общественных организаций.

Под бурные аплодисменты участники сессии послали приветственную телеграмму славным сынам нашей великой Родины — космонавтам А. Г. Николаеву и П. Р. Поповичу.

Сессия приняла решение, направленное на улучшение работы местных Советов и общественных самодеятельных организаций в городе и районе.

И. КОНОНОВ.

ПО СЛЕДАМ НАШИХ ВЫСТУПЛЕНИЙ

В газете «Знамя труда» за 3 августа была опубликована статья начальника производственно-технического отдела Сланцевского цементного завода И. Сайгак под заголовком **«Строящийся завод и институт».** Она была послана для принятия мер секретарю партбюро института «Гипроцемент» В. Белоусову.

Вот что т. Белоусов сообщил в редакцию: «Освоение оборудования на Сланцевском цементном заводе действительно проходило с большими затруднениями.

Институтом «Гипроцемент» действительно еще не закончены работы по испытанию, наладке и исследованиям технологического процесса и оборудования. Но эти работы ведутся и будут продолжены в соответствии с договором до конца 1962 года.

Пылевыделение и запыленность воздуха в цехе «Обжиг» зависят в значительной мере оттого, что в период эксплуатации пришлось изменить запроектированную схему технологического процесса и транспортировку сырьевых материалов и полуфабрикатов. В настоящее время в институте разрабатывается новая схема транспорта и дозировки материалов с одновременной аспирацией бункеров и узлов пересыпки».

К 150-ЛЕТИЮ

ОТЕЧЕСТВЕННОЙ ВОЙНЫ 1812 года

ПАМЯТНИКИ ВОИНСКОЙ СЛАВЫ

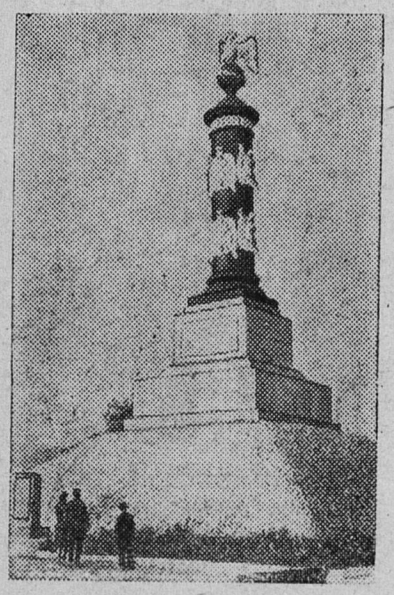

НАРВСКИЕ ворота в Ленинграде... Один из памятников русской воинской доблести и славы, увековечивших события Отечественной войны 1812 года.

Впервые ворота были сооружены еще в 1814 году для встречи русских войск, триумфально возвращавшихся из Парижа, а позднее перестроены в виде грандиозной арки, одетой в камень и бронзу. Это было сделано по проекту известного архитектора В. Стасова. Между колоннами — фигуры воинов, вверху — шестерка коней с колесницей, на которой правит крылатая Слава.

Символом воинской славы 1812 года является также Александровская колонна, гордо возвышающаяся посреди Дворцовой площади. Чтобы создать это великолепное сооружение, превосходящее по размерам и художественным достоинствам другие монументы, была выломана из скалы, расположенной за Выборгом, огромная цельная глыба гранита. Александровская колонна достигает почти 50 метров. Это самый высокий в мире монолит.

Нарвские ворота, Александровская колонна, памятники М. И. Кутузову и М. Б. Барклаю де-Толли перед Казанским собором — замечательные образцы творчества русских архитекторов и ваятелей, воплотивших в этих памятниках подвиг русских войск в Отечественной войне 1812 года, образы ее героев и полководцев.

***

СЕЛО ТАРУТИНО (Калужская область) сыграло выдающуюся роль в Отечественной войне 1812 года. Сюда М. И. Кутузов отвел русские войска из Москвы, надежно перекрыв наполеоновской армии дорогу на юг. В течение трех недель стояли на обширных тарутинских полях русские войска, готовясь к контрнаступлению.

На месте сохранившихся укреплений 1812 года крестьянами села Тарутино в 1834 году был воздвигнут монументальный памятник.

В дни подготовки к 150-летнему юбилею Отечественной войны 1812 года тысячи экскурсантов со всех концов Советского Союза посещают Тарутино.

На снимке: у памятника 1812 года в селе Тарутино.

Фотохроника ТАСС

Михаил ПЕТРОВ

Кто поет?

Стоит она в платье цветистом.
Веселый с лукавинкой взгляд.
Позванивают монисты
Напеву и музыке в лад.

Полтавские степи...
Днепровские ставы...
По милом, коханом тоска...
Наверное эта певица в Полтаве
У Ворсклы далекой росла?

А может быть ветер-шелонник
Из-за Шелони принес
Сюда, на рыбацкие тони,
На ветреный чудский плес.

Звучанье украинской мовы,
Улыбки лукавых девчат,
И «гричку»,
И «садик вишневый»,
И шелест черешен у хат?

До боли знакомые звуки.
И взгляд, что волнует, маня...
Не этой ли девушки руки
Спасли в сорок первом меня?

Стоит она в платье цветистом.
Веселый с лукавинкой взгляд.
Позванивают монисты
Напеву и музыке в лад.

А песня уносит все дальше...
И сердце мое не поймет —
Поет нам рыбачка Наташа,
Наталка ль Полтавка поет?

Летний дождь

Небо потемнело,
Роща зашумела,
Туча налетела,
Брызнул дождь.

Молния сверкнула,
Где-то громыхнуло.
Солнышко блеснуло
Золотым лучом.

Мы идем с тобою
Улицей пустою,
Залитой водою
До краев.

А на небе жарко,
Радужная арка
Разгорелась ярко
В семь цветов.

И дождем умытая,
Солнышком залитая,
Отряхнулась чистая
Трава.

Так свободно дышится!
Грома уж не слышится,
И едва колышется
Листва.

Т. БЕЛОВА.

г. Сланцы.

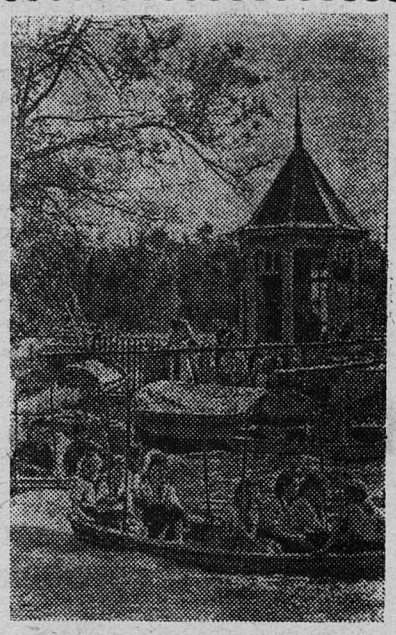

Ленинград. Хорошо отдыхают в летнем пионерском лагере воспитанники школы-интерната № 17 города Петродворца. Они совершают походы, занимаются спортом, работают в пришкольном саду, устраивают интересные встречи у костра, изучают родной край.

На снимке: пионеры катаются на водной карусели в Нижнем парке.

Фотохроника ЛенТАСС

ТАК ОТДЫХАЮТ СЛАНЦЕВЧАНЕ

По-разному проводят свой летний отдых трудящиеся предприятий и учреждений нашего города. Одни совершают увлекательные экскурсии в различные уголки области, другие — прогулки на катерах по реке Плюссе, многие, получив в местных комитетах профсоюза путевки, отправляются в санатории и дома отдыха. Так наши трудящиеся получают запас бодрости, здоровья, хорошего настроения. Сегодня мы печатаем несколько писем о том, как проводят сланцевчане свой летний отдых.

Весело прошел выходной день

Свой выходной день, 12 августа, рабочие отдела технического контроля комбината «Сланцы» решили посвятить осмотру достопримечательностей города Петродворца.

В шесть часов утра на площади Ленина их ждал автобус. Экскурсанты не заставили себя долго ждать, быстро заняли места. Несколько минут — и автобус отправился в путь. За разговорами, шутками незаметно пролетело время. И вот уже Петродворец.

С первых же шагов, сделанных по улицам этого прекрасного города, сланцевчане убеждаются, что место для отдыха ими выбрано правильно. Участники экскурсии гуляли по живописным паркам, любовались искрящимися на солнце брызгами фонтанов «Сноп», «Колокол», «Итальянский», «Солнце», «Пирамида». Осмотрели Монплезирский сад, павильон «Эрмитаж», дворец Марли и другие произведения искусства, созданные руками замечательных русских зодчих.

Потом сланцевчане смотрели концерты, с которыми выступали на открытых эстрадах артисты ленинградских театров.

Многие экскурсанты приехали в Петродворец с детьми. Ребятам также не пришлось скучать. Они катались на каруселях, лодках. Хорошо отдохнули сланцевчане в Петродворце. Эта поездка надолго запомнится им.

В. ЛЮЧЕВСКИЙ.

Отпуск провела хорошо

Нынче я впервые в своей жизни проводила отпуск в доме отдыха «Строитель», что на станции Репино, близ Зеленогорска. Обслуживающий персонал дома отдыха очень тепло, приветливо встретил нашу группу отдыхающих. Это сразу подняло наше настроение, благотворно сказалось на дальнейшем отдыхе.

Каждый день был заполнен интересными мероприятиями. Желающие могли посмотреть кино, потанцевать, принять участие в играх, культпоходах. За время пребывания в доме отдыха мы ознакомились со станцией Репино, совершили экскурсию на станцию Разлив, в поселок Ильичово, любовались Корабельной рощей в Зеленогорске, Черной речкой, бывали в театрах и музеях города Ленинграда. Уезжая из дома отдыха «Строитель», я увозила с собой самые хорошие воспоминания.

А. МИХАЙЛОВА,
пробоотборщица ОТК комбината «Сланцы».

Отдых строителей

Хорошо проводят лето строители. В воскресные дни они выезжают на экскурсии, организуют коллективные выезды в живописные места Сланцевского района.

Хорошее впечатление осталось у рабочих после экскурсий в Ленинград, Нарву и другие города.

Десятки строителей проводят свой летний отдых в санаториях, домах отдыха. Так, электросварщик Фролов отдыхал в Ялте, землекоп-бетонщик Львов — в Кисловодске. Большинство путевок выдается рабочим на льготных условиях.

В. РУМЯНЦЕВ,
пенсионер.

Все для человека

Лето — самая лучшая пора для отдыха. И естественно, что каждый думает над тем, где и как лучше отдохнуть, набраться новых сил. Когда об этом зашел разговор в комитете профсоюза первой шахты, нам предложили путевки в дома отдыха. Как было не использовать такую возможность?

И вот путевки в руках. Несколько дней на сборы — и горняки, а также бывшие работники шахты, ныне пенсионеры, выезжают к месту отдыха.

Здесь все сделано для того, чтобы люди хорошо отдыхали: хорошее питание, забота обслуживающего персонала, экскурсии, походы и многое другое. Все это мы, советские люди, получаем или совсем бесплатно или заплатив очень незначительную сумму денег.

А. ЗАЛЕТИН,
рабочий первой шахты.
А. БЫЧКОВА,
пенсионерка.

ТЕЛЕВИДЕНИЕ

ПРОГРАММА ПЕРЕДАЧ ТАЛЛИНСКОЙ СТУДИИ

ВОСКРЕСЕНЬЕ, 19 АВГУСТА

18.10 — Программа передач. **18.15** — Теленовости (из Москвы). **18.30** — Концерт самодеятельности трудовых резервов (из Москвы). **19.15** — «По дорогам пятого океана». **19.30** — Художественный фильм «Прыжок на заре». **21.10** — «Вам, отважные летчики». **21.55** — «Актуальная камера». **22.15** — Спортивные новости.

II ПРОГРАММА. Трансляция из Москвы.

ПОНЕДЕЛЬНИК, 20 АВГУСТА

18.10 — Программа передач. **18.15** — Теленовости (из Москвы). **18.30** — На первенство Европы по плаванию. Передача из Лейпцига. **19.20** — На первенство «Динамо» по спортивной гимнастике для женщин. Передача из спортивного зала Кадриорга. **19.50** — Для молодежи: «Это актуально». **20.20** — Объявления. **20.25** — Беседа телекомментатора. **20.35** — Киножурнал. **20.45** — «Телеграммы сообщают...» **20.55** — Художественный фильм «Горят костры». **22.30** — Теленовости (из Москвы).

II ПРОГРАММА. Трансляция из Москвы.

ВТОРНИК, 21 АВГУСТА

18.10 — Программа передач. **18.15** — Теленовости (из Москвы). **18.30** — Для детей: «В далеких странах» (из Москвы). **18.50** — «Позор XX века». Телевизионный фильм (из Москвы). **19.30** — Выступает Государственная Украинская хоровая капелла «Думка». **19.50** — Художественный фильм «Академик из Аскании». **21.25** — «Актуальная камера». **21.45** — Концерт зарубежных артистов (из Москвы). **22.30** — Теленовости (из Москвы). **23.00** — Спортивные новости.

II ПРОГРАММА. Трансляция из Москвы.

Редактор И. А. АВДЕЕВ

СТРОИТЕЛЬНОМУ УПРАВЛЕНИЮ № 7 треста № 31 требуются на постоянную работу: каменщики, бетонщики-землекопы, транспортно-подсобные рабочие для работы в совхозе «Осьминский» с отъездом в командировку.

Обращаться по адресу: г. Сланцы, улица Заводская, дом № 3, СУ-7 треста № 31 (остановка автобуса газозавод).

Администрация.

СЛАНЦЕВСКИЙ ГОРСМЕШТОРГ объявляет прием учащихся на курсы по подготовке в институт СОВЕТСКОЙ ТОРГОВЛИ. Принимаются юноши и девушки с образованием 10 классов.

Прием заявлений и документов ежедневно, кроме воскресенья, с 9 до 13 часов с 15 августа по 15 сентября. За справками обращаться в отдел кадров горсмешторга.

СЛАНЦЕВСКОЙ АВТОТРАНСПОРТНОЙ КОНТОРЕ автотреста требуются на постоянную работу шоферы и ремонтные рабочие. Обращаться по адресу: гор. Сланцы, улица Заводская, АТК автотреста.

Гражданин **Заутин Виктор Александрович**, проживающий в городе Сланцы, улица Ломоносова, дом № 55-19, кв. № 3, возбуждает дело о расторжении брака с гражданкой **Заутиной Антониной Васильевной**, проживающей в городе Сланцы, улица Пушкинская, дом № 1, ком. № 4.

Дело подлежит рассмотрению в Сланцевском городском народном суде.

Газета выходит три раза в неделю: по средам, пятницам и воскресеньям.

АДРЕС РЕДАКЦИИ: гор. Сланцы, ул. Банковская, дом № 3. ТЕЛЕФОНЫ: редактора — 23-20, зам. редактора и отв. секретаря —23-23, отделов промышленности, писем и массовой работы — 23-23, директора типографии — 23-14. Объявления принимаются в бухгалтерии редакции.

Сланцевская типография Ленинградской области

Заказ 2077. Тираж 3.000-3