Пролетарии всех стран, соединяйтесь!

ЗНАМЯ ТРУДА

Год издания 19-й

№ 52 (3402)
СРЕДА
22
АВГУСТА
1962 год

Цена 2 коп.

ОРГАН СЛАНЦЕВСКОГО ГОРКОМА КПСС
И ГОРОДСКОГО СОВЕТА ДЕПУТАТОВ ТРУДЯЩИХСЯ

ПО МЕСТУ ЖИТЕЛЬСТВА

Вечером во дворе одного из домов собрались жители Школьной улицы, в основном члены семей горноспасательной службы комбината «Сланцы». Подошел к группе отдыхающих людей и агитатор Владимир Львович Новиков. Непринужденно завязалась беседа. Агитатор напомнил слушателям о решениях XXII съезда КПСС в области науки, а затем на свежем, волнующем всех примере — новом звездном групповом полете А. Г. Николаева и П. Р. Поповича — показал, как партия и правительство последовательно и успешно ведут большую работу по овладению тайнами космоса.

Такие беседы по месту жительства стали все чаще и чаще проводить партийные организации нашего города. В четвертом домоуправлении активным агитатором является Егор Иванович Недосейкин. Он член домового комитета, член редколлегии стенной газеты, пользующейся заслуженной славой у населения.

Хорошо проводит беседы среди неработающих домохозяек и пенсионеров жена Владимира Львовича Новикова — пенсионерка Анна Андреевна. Часто бывает на закрепленном участке Татьяна Алексеевна Долгова. Кроме выполнения хозяйственных заданий домоуправления, она проводит среди жителей и политические беседы.

Агитация по месту жительства — это наиболее действенная форма идеологической работы в массах. Она вызвана усиливающейся с каждым днем борьбой за претворение в жизнь решений XXII съезда КПСС, призвавших партийные организации к обогащению форм политической работы среди народа, к повышению ее действенности. Это дает положительные результаты. В четвертом домоуправлении, лучше чем во многих, решен вопрос с созданием детских площадок, успешно работает общественная бригада по ремонту жилья.

За последнее время больше уделяется внимания постоянно действующим агитпунктам. Они тоже стали изыскивать новые формы идеологической работы. В агитпункте клуба строителей умело устраиваются для неработающего населения тематические вечера, лекции по материалам XXII съезда КПСС, по вопросам коммунистической морали, внутреннему и международному положению Советского Союза.

Идеологической работе по месту жительства нужна постоянная поддержка и внимание со стороны партийных организаций. Успокаиваться достигнутым не следует, сделаны только первые, еще пока робкие шаги в этом большом и нужном деле. В некоторых домоуправлениях, и в частности в шестом и во втором, агитаторы редко бывают у жильцов домов.

Недавно городской комитет партии провел большое совещание агитаторов города, работающих с жильцами домов. Вскрыты недостатки работы, обобщен опыт, определены задачи.

Работа по месту жительства должна вестись дифференцированно, учитывая конкретные условия. В городе много индивидуальных домов и их жителей тоже нужно охватить идеологическим влиянием. Именно в частных домах наиболее неблагополучно поставлено политическое воспитание трудящихся.

Городская партийная организация имеет все возможности хорошо поставить дело идеологического воспитания трудящихся по месту жительства. У нас в городе много пенсионеров, обладающих хорошей политической подготовкой и большим опытом работы в массах. Их силы нужно использовать.

Вопросам организации идеологической работы по месту жительства — постоянное внимание и поддержку.

Ремонтники-рационализаторы

Горняки третьей шахты комбината «Сланцы» готовятся достойными трудовыми делами встретить День шахтера. Вместе с ними продолжают успешно нести трудовую предпраздничную вахту слесари бригады по ремонту погрузочных машин, руководимые коммунистом Григорием Афанасьевичем Карновичем. Они быстро и качественно ведут ремонтные работы, повседневно увеличивают свою выработку.

Бригадир Г. А. Карнович является не только умелым руководителем, но и одним из самых активных рационализаторов на шахте. За семь месяцев нынешнего года он уже внес десять рационализаторских предложений, которые дадут условную экономию около тысячи рублей в год.

От передовой бригады ремонтников также часто поступают коллективные рационализаторские предложения, направленные на улучшение работы горных механизмов.

С. МИРОХИН,
нормировщик шахты № 3.

ВЕСТИ ИЗ ПОДШЕФНЫХ СОВХОЗОВ

В четвертом отделении совхоза «Сланцевский» приступили к выборочной косовице ржи. Механизатор Сергей Каликас в первый выезд скосил один гектар озимых. Одновременно с механизированной уборкой рабочие отделения на участках, где рожь созрела, ведут уборку вручную.

Десять гектаров гороха за один день убрал тракторными граблями механизатор бригады О. Роговой — Владимир Поляков.

Большую помощь рабочим бригады т. Канунова на уборке гороха оказали шефы из горсмешторга. Они убрали и повесили на ределя горох с площади в шесть гектаров.

Сдали государству около десяти тонн ранней капусты овощеводы второго отделения. Звено, возглавляемое старейшим овощеводом Антониной Егоровной Егоровой, сдало, кроме того, 500 килограммов огурцов.

◆

Во втором отделении совхоза «Родина» продолжаются работы по заготовке грубых и сочных кормов. Напряженно трудится на стоговании звено Антонины Тарасовой. На его счету — 50 тонн клеверного и 8 тонн лугового сена.

По 10—12 тонн зеленой массы вместо 9 по норме ежедневно подвозят к месту силосования трактористы отделения Петр Вишнев и Борис Козлов.

◆

На днях в совхозе «Сокол» вышел очередной номер «Световой газеты», посвященный итогам социалистического соревнования за июль. Почетное место в номере отведено доярке т. Егоровой, надоившей за месяц 360 килограммов молока на корову и завоевавшей первенство. Большой интерес вызывает сатирический раздел газеты.

Первый секретарь ЦК КПСС, Председатель Совета Министров СССР **Н. С. Хрущев** беседует с **А. Г. Николаевым, П. Р. Поповичем** и **Ю. А. Гагариным**. Снимок сделан на приеме в Кремле 14 апреля 1961 года.

Фотохроника ТАСС

УКАЗ
Президиума Верховного Совета СССР
О присвоении звания Героя Советского Союза советским летчикам-космонавтам майору Николаеву А. Г. и подполковнику Поповичу П. Р.

За осуществление первого в мире группового длительного полета в космос на кораблях-спутниках «Восток-3» и «Восток-4» присвоить звание **Героя Советского Союза** с вручением ордена **Ленина** и медали **«Золотая Звезда»**:

летчику-космонавту майору **Николаеву** Андрияну Григорьевичу,
летчику-космонавту подполковнику **Поповичу** Павлу Романовичу.

Председатель Президиума Верховного Совета СССР
Л. БРЕЖНЕВ.

Секретарь Президиума Верховного Совета СССР
М. ГЕОРГАДЗЕ.

Москва, Кремль. 18 августа 1962 г.

УКАЗ
Президиума Верховного Совета СССР
О присвоении звания „Летчик-космонавт СССР“ летчикам майору Николаеву А. Г. и подполковнику Поповичу П. Р.

За осуществление группового длительного космического полета на кораблях-спутниках «Восток-3» и «Восток-4» присвоить звание **«Летчик-космонавт СССР»** гражданам Советского Союза:

летчику майору **Николаеву** Андрияну Григорьевичу,
летчику подполковнику **Поповичу** Павлу Романовичу.

Председатель Президиума Верховного Совета СССР
Л. БРЕЖНЕВ.

Секретарь Президиума Верховного Совета СССР
М. ГЕОРГАДЗЕ.

Москва, Кремль. 18 августа 1962 г.

Москва рукоплещет героям.

Фотохроника ТАСС

ЗА БЕЗДОТАЦИОННУЮ РАБОТУ комбината „СЛАНЦЫ“

ПЕРСПЕКТИВЫ ОСВОЕНИЯ ГОРЮЧИХ СЛАНЦЕВ

Сланцевая промышленность Ленинградского экономического района, созданная, в основном, за послевоенные годы, в короткий срок своего существования добилась больших успехов как в добывающей отрасли, так и в области переработки, и располагает всеми возможностями для успешного развития в будущем.

Прибалтийские горючие сланцы, запасы которых практически неисчерпаемы, представляют собой ценное сырье для химической промышленности, а сопутствующие им карбонатные породы могут быть эффективно использованы для производства самых разнообразных строительных материалов.

Семилетним планом развития сланцеперерабатывающей отрасли комбината предусматривается не только ежегодный рост выпуска продукции, уже освоенной производством, но и значительное расширение товарного ассортимента путем последующей переработки малоценной продукции и комплексного использования добываемой горной массы.

Систематический рост выпуска продуктов переработки сланцев и улучшение технико-экономических показателей цехов газосланцевого завода в большой мере обусловлены успехами сланцедобывающей отрасли комбината. Улучшая из года в год свою работу, борясь за бездотационную работу, шахты не только превысили свои проектные мощности, но, благодаря совершенствованию организации труда, повышению уровня механизации и автоматизации отдельных производственных процессов, значительно улучшили свою экономику.

С хорошими производственными показателями встречают горняки комбината «Сланцы» свой традиционный праздник — День шахтера в 1962 году. План добычи сланца за первое полугодие выполнен на 100,3 проц., а в сравнении с 1 полугодием 1961 года — на 105 проц. Производительность труда в среднем по шахтам составила 100,2 проц. к заданию и на 8 проц. возросла против соответствующего периода прошлого года. Себестоимость 1 тонны товарного сланца снижена на 0,8 проц. против плана и на 3,6 проц. против фактической себестоимости за первое полугодие 1961 года.

В результате успешной хозяйственной деятельности, выполнения намеченных организационно-технических мероприятий и плана технического прогресса, активного участия рационализаторов, ударников и бригад коммунистического труда в решении этого плана, горняки комбината «Сланцы» выполнили задание по выпуску валовой продукции на 101,8 проц., превысив фактическую выработку прошлого года за этот же период на 389 тысяч рублей, сэкономив на добыче сланца 55,5 тысячи рублей.

Каковы дальнейшие перспективы развития сланцедобывающей промышленности, чем они определяются? Как известно, потребность газосланцевого завода в технологическом сланце определяется производственной мощностью двух основных цехов: газогенераторной станции и цеха камерных печей, производительность которых по исходному сланцу составляет в настоящее время 3 млн. тонн в год. После проведения плановых работ по реконструкции газогенераторов и камерных печей ежегодный расход крупного сорта сланца возрастет к 1970 году до 4.170 тысяч тонн.

Достигнутый уровень добычи — 3.700 тысяч тонн в год, при выходе крупного сорта сланца 58 процентов обеспечивает лишь на 71 процент фактическую потребность технологических цехов в сырье. Разрыв между добычей крупного сорта сланца и его переработкой уже сейчас составляет около одного млн. тонн в год. Дефицит покрывается за счет привоза сланца из Эстонии. Однако ввоз сырья при наличии достаточных местных запасов нельзя признать целесообразным, поскольку это неблагоприятно отражается на развитии и экономике комбината «Сланцы».

Чтобы полностью обеспечить газосланцевый завод местным технологическим сырьем с учетом увеличения объема переработки до 4.170 тысяч тонн, общая добыча сланца должна возрасти более чем в два раза по сравнению с 1962 годом и к 1970 году достигнуть 7.600 тысяч тонн в год. Одной из основных причин, сдерживавших рост добычи в предшествовавшие годы, была невозможность полной реализации мелкого сланца из-за отсутствия потребителей. Вследствие этого в отвалах шахт накопилось около 4 млн. тонн мелочи, причем количество складируемого мелкого сланца постоянно возрастает.

★ ★ ★

Сланцевские шахтеры вносят свой вклад в создание материально-технической базы коммунизма

Проект 20-летнего плана развития Ленинградской сланцевой промышленности, наряду с полным обеспечением основных цехов газосланцевого завода местным технологическим сырьем, открывает большие перспективы по сбыту рядового и мелкого сорта сланца в качестве энергетического и технологического топлива, себестоимость которого, согласно заключению Совета технико-экономической экспертизы Госплана СССР, в 2—4 раза ниже себестоимости угля. Возможности эффективного использования мелкого сланца появляются в связи с расширением ТЭЦ, строительством установки для химической переработки мелочи (ВНИИНП) и установки для получения керогена, увеличением поставок на первую Прибалтийскую ГРЭС и цементный завод, а также намечаемым строительством второй Прибалтийской ГРЭС.

Энергетическое использование ленинградских сланцев оправдывается двумя основными предпосылками: необходимостью увеличения общей добычи местных сланцев в целях улучшения экономики сланцедобывающих предприятий и наличием таких участков месторождения в районе Междуречья, которые по качеству сланцев и горногеологическим условиям их залегания не уступают западному крылу Эстонского месторождения, предназначенному для снабжения топливом тепловых электростанций Прибалтики. Общее увеличение добычи, как показал технико-экономический анализ, выполненный в 1959 г. институтом «Гипрошахт», обеспечит снижение себестоимости одной тонны товарного сланца до 2 руб. 50 коп., против 4 руб. 00 коп. в настоящее время, благодаря чему местная сланцедобывающая промышленность становится рентабельной, а ленинградские сланцы конкурентноспособными со сланцами западных участков эстонского месторождения.

Развитие сланцедобывающей отрасли комбината «Сланцы» намечается как за счет реконструкции действующих шахт, так и путем строительства новых предприятий. Причем в разрезе 20-летнего перспективного плана добыча сланца увеличивается почти на 10 миллионов тонн.

Реконструкция первой, второй и третьей шахт (строительство объединенной шахты), начатая в 1961 году, должна быть закончена в 1965 году с доведением суммарной мощности их до 4,5—4,6 млн. тонн в год. Проектом предусматривается коренное изменение технологии горных работ путем перевода шахт с системы спаренных лав и частичной закладки на более прогрессивные камерные системы с комплексной механизацией процессов добычи, валовой выдачей горной массы и механическим обогащением сланца на обогатительной фабрике. Аналогичную реконструкцию предполагается осуществить на шахте имени С. М. Кирова в течение 1966—1969 годов, с увеличением годовой добычи сланца к 1969—1970 году до 3 млн. тонн.

В северной части междуреченской площади (между реками Плюсса и Нарва) имеется значительный участок месторождения, отличающийся небольшой глубиной залегания (до 30—40 метров), мощностью промышленной пачки до 2,5 м т. е. на 0,9—1,0 метр больше мощности пласта, отрабатываемого шахтами, и с относительно высокой теплотворной способностью сланцев, достигающей 3.300 килограммкалорий, что на 400—500 выше калорийности сланца, добываемого шахтами.

Южнее этого участка при глубине залегания от 40 до 50 м размещается обширная площадь промпачки сланцев мощностью 2,0—2,5 метра и с теплотой сгорания 3.200—3.300 килограммкалорий. Строительство и ввод в эксплуатацию двух новых предприятий в этом районе (разреза и шахты) с годовой производительностью по 3 млн. тонн каждого из них, наряду с реконструкцией действующих шахт, гарантирует удовлетворение всех потребностей местной перерабатывающей промышленности и обеспечит высокорентабельную работу сланцедобывающих предприятий.

Разработка горючих сланцев сопровождается попутной добычей известняков, а переработка сланца в цехах завода и сжигание его на электростанциях дают отходы в виде сланцевого полукокса и золы. Известняки и отходы переработки, несмотря на их пригодность для производства строительных материалов, до сих пор почти не используются. В отвалах шахт, завода, ТЭЦ и ЦЭС накопились десятки миллионов тонн промышленного сырья, в то время, когда местные строительные организации завозят стройматериалы из отдаленных районов.

На базе отходов комбината по технологиям, разработанным институтами ВНИИТ, ЛенпроектНИИМС и Гипроцемент, Академий наук ЭССР и трестом Оргтехстрой Ленсовнархоза, может быть организовано производство портланд-цемента, извести, щебня для строительных и дорожных работ, минеральной ваты и изделий из нее, легких заполнителей (аглопоритов), теплоизоляционных и конструктивных изделий из газосиликата, дренажных труб, каменного литья, а также удобрений для известкования почв.

Проведенные технико-экономические расчеты указывают на высокую эффективность производства перечисленных материалов из отходов местной промышленности. Так, при себестоимости производства одного кубического метра минеральной ваты около 3 рублей, отпускная цена этой продукции 4 руб. 80 коп. Затраты на изготовление одного кубического метра газосиликата на 7—9 руб. меньше установленных цен. Себестоимость одного кубического метра труб из сланцевой золы на 10—15 рублей ниже себестоимости бетонных труб. Таких примеров можно привести много.

Научно-техническая конференция по добыче и переработке горючих сланцев, проходившая в городе Сланцы в октябре 1961 года, наряду с несомненными успехами, достигнутыми в сланцевой промышленности, отмечает и ряд недостатков. Мы пока еще имеем низкий уровень механизации подземных горных работ, несовершенство горного оборудования и применяемых систем разработки и т. д.

Вырабатывая конкретные и строго обоснованные рекомендации по практическому решению вопросов дальнейшего развития сланцевой промышленности, конференция подчеркнула также перспективность и большое народно-хозяйственное значение комплексной, энергоклинкерной переработки всей добываемой горной массы путем сжигания ее в специальных топках электростанций. Такой путь в использовании сланцев одновременно с выработкой дешевой электроэнергии обеспечит производство одного из наиболее дефицитных строительных материалов — портланд-цемента высоких марок при сравнительно простой технологической схеме. Первые опыты, проведенные в этом направлении, дали весьма положительные результаты. Можно предполагать, что прибалтийские сланцы в ближайшем будущем найдут новое и широкое применение в качестве сырья для энергоклинкерного производства.

Итак, горючие сланцы являются универсальным сырьем для химической промышленности, энергетики, промышленности строительных материалов и производства удобрений, т. е. для таких отраслей народного хозяйства, которым отводится ведущая роль в создании материально-технической базы коммунизма. Высокие темпы развития добычи горючих сланцев и переработка их по наиболее совершенным технологическим схемам при комплексной механизации и автоматизации производства несомненно будут отвечать тем задачам, которые поставлены Программой КПСС в области всемерного развития экономически эффективных отраслей промышленности, всестороннего и рационального использования природных ресурсов страны.

В. АВИЛОВ,
зам. начальника технического отдела комбината «Сланцы».

Полиэтилен и каучук из газа

Куйбышевская область. Вступил в строй действующих газобензиновый завод, построенный в городе Отрадном — центре богатейшего Мухановского нефтяного месторождения.

Пуск этого завода обеспечит рациональное использование попутных газов, получаемых при добыче нефти. Они уже не будут выпускаться в атмосферу и сжигаться в факелах, а пойдут на химические предприятия и превратятся в каучук, пластмассы, искусственное волокно и другие ценные материалы. Потребителем завода станет город Новокуйбышевск, где организуется производство полиэтилена. Для этого на действующем там заводе синтетического спирта возведен комплекс новых цехов.

На снимке: в центральной лаборатории газобензинового завода. Старшая лаборантка смены Г. И. Шеломенцева и лаборантка Г. М. Богданчикова проверяют качество готовой продукции.

Фотохроника ТАСС

РЕЙД ГАЗЕТЫ „ЗНАМЯ ТРУДА“

ЗИМА СПРОСИТ, ЗИМА ПОТРЕБУЕТ

Подготовка к зиме включает в себя множество самых разнообразных дел. Надо своевременно отремонтировать и отеплить жилые дома, очистить дворы, провести осенние посадки деревьев, а также выполнить многие другие работы.

Для ремонта самой подходящей порой является лето. Как же используют это время работники жилищно-коммунальных отделов, как готовят жилой фонд к зиме? Чтобы ответить на эти вопросы, мы побывали в домовых управлениях, побеседовали с квартиросъемщиками.

Более ста тысяч рублей выделено в этом году для ремонта жилого фонда четвертому домоуправлению ЖКО комбината «Сланцы». На эти средства должны быть капитально отремонтированы 32 дома. Но сегодня выполнена лишь половина работ.

На подготовку жилья к зиме запланировано израсходовать около 12 тысяч рублей. А израсходовано пока лишь всего немногим более тысячи.

Кто же повинен в таких медленных темпах ремонта жилья?

Прежде всего, ремонтно-строительный цех комбината «Сланцы». Выделенные им две бригады для ремонта явно не справляются с заданием, не справляются потому, что одна из них почти все лето не работает в домоуправлении. Не все благополучно обстоит у ремонтников с качеством. Вызывает недоумение и такой факт. В шести отремонтированных домах до сего времени нет электропроводки. Квартиросъемщики вынуждены пользоваться чуть ли не лучиной. Но ни домоуправление, ни «Ленсельэнерго» это не волнует.

В домоуправлении десятки заявлений от квартиросъемщиков. Однако далеко не по всем з них приняты меры. Работники ЖКО объясняют это отсутствием строительных материалов.

В седьмом домоуправлении имеется специальный журнал учета устных заявлений квартиросъемщиков на текущий ремонт. По словам работников домоуправления этот ремонт выполняется в течение трех дней, а заявлений на более сложный ремонт всего одно. Однако факты говорят совсем о другом. Вот уже второй год, как жильцы квартиры № 1 дома № 28-8 по улице Маяковского просят произвести ремонт в их квартире. В ЖКО обещают, но толку от этого мало. А между тем стена рушится. Если вначале на ремонт требовались копейки, то сейчас требуются десятки рублей. Опыт прошлых лет показал, что не во всех квартирах дома нормально работали приборы центрального отопления, холодно было в квартирах третьего и четвертого подъездов. Жильцы естественно беспокоятся, как бы прошлогодние ошибки не повторились нынче.

В доме № 7 по улице Маяковского пришла в негодность часть крыши. Проникающая сквозь дыры сырость разрушила штукатурку на потолке в подъезде. Во многих местах она обвалилась. Жильцы дома своевременно сигнализировали об этом в ЖКО. Там поняли заявление квартиросъемщиков по-своему. Заштукатурили потолок и на этом работу сочли законченной. Но дожди свели труд работников ЖКО на нет. Штукатурка снова обвалилась. Опять произвели ремонт и опять все рухнуло вниз.

— До каких же пор работники ЖКО будут бросать деньги на ветер? — спрашивают жильцы дома. — Неужели им не ясно, что прежде чем отремонтировать потолок, надо залатать крышу.

Подобное положение создалось и в доме № 1 по улице Заводской. Жильцы квартиры № 24 этого дома не раз просили о том, чтобы отремонтировали крышу. Вначале работники ЖКО обещали произвести ремонт в 1961 году. Но прошло более полутора лет, а обещание так и осталось невыполненным. А в результате обвалилась штукатурка в кухне и в ванной комнате.

Дома по улице Патриотов, что на Третьем поселке, принадлежат ЖКО строительного треста № 31. Во многих из них необходимо произвести ремонт печей, крыш. Но работники ЖКО лишь проверяют, выясняют, надеясь, что времени впереди еще много.

О нечутком отношении коммунальных работников к квартиросъемщикам говорит и такой факт. Еще в мае жильцы квартиры № 4 дома № 82 по улице 1 Мая заявили в ЖКО о том, что отвалилась с потолка штукатурка. Но заявление так и осталось без ответа, хотя прошло уже ни много ни мало — около трех месяцев.

В ЖКО цементного завода нас заверили, что подготовка жилого фонда к зиме почти завершена. Жалоб и заявлений от трудящихся нет, а те, что были, уже удовлетворены. Что ж, если так, то неплохо.

Во многих домоуправлениях пришлось побывать нам во время рейда, со многими квартиросъемщиками беседовать. И общее впечатление создалось такое: с подготовкой жилого фонда к зиме дело обстоит неблагополучно. У работников жилищно-коммунальных отделов почему-то создалось явно неправильное мнение о том, что подготовку жилого фонда к зиме надо начинать с 1 октября, с наступлением холодов. Совсем немного времени остается и до начала отопительного сезона. Однако работники жилищных отделов с подготовкой теплоцентрали к зиме медлят. А это может привести к тому, что не успеет начаться отопительный сезон, как в адрес ЖКО посыплются десятки заявлений от квартиросъемщиков.

Время не ждет. Очень важно усилить в оставшееся время темпы ремонтных работ. Многое еще можно наверстать.

Участники рейда: внештатные инструкторы М. САЗОНОВА, В. РУМЯНЦЕВ, А. БЫЧКОВА, В. ЛЮЧЕВСКИЙ, сотрудница редакции — И. ПЕРМИНОВА.

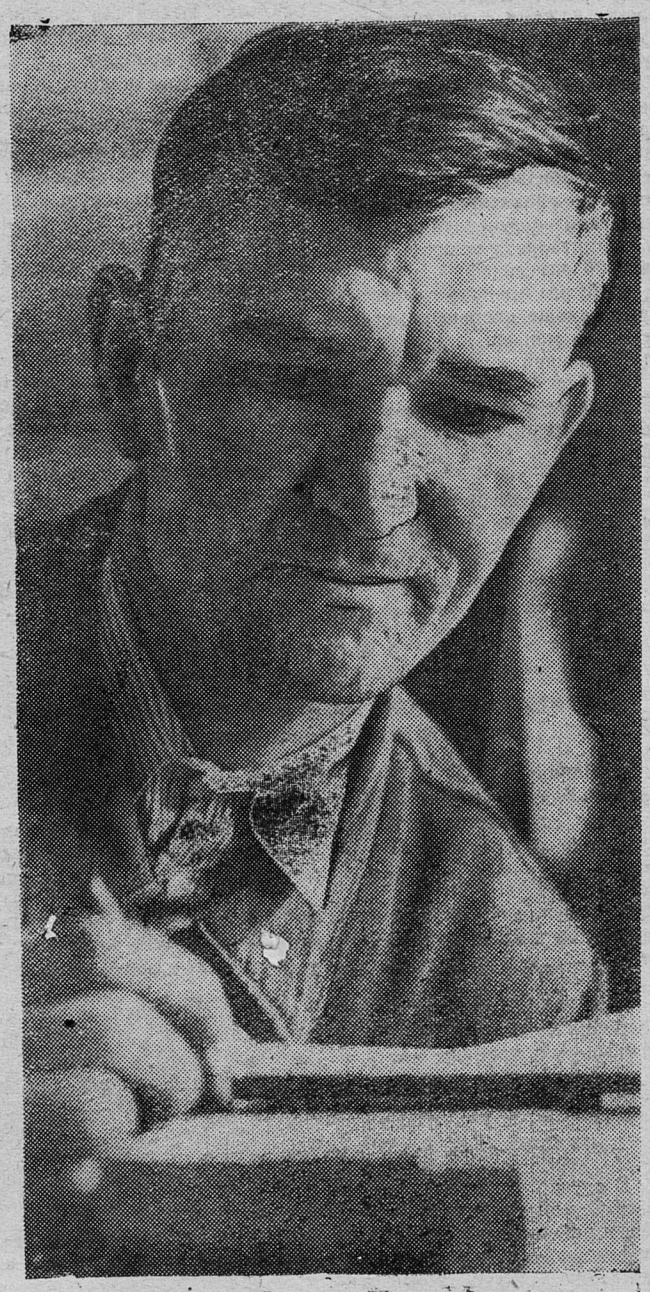

СТРОИТЕЛЬСТВО ЦЕМЕНТНОГО ЗАВОДА ПРОДОЛЖАЕТСЯ...

Радостные вести поступают со всех концов страны о трудовых успехах строителей, возводящих новые фабрики и заводы, жилые дома и светлые школы. Весь советский народ широко отметил День строителя и пожелал многотысячной армии советских строителей новых успехов в соревновании за досрочное выполнение плановых заданий четвертого года семилетки.

Много ударных строек в стране. Вот и в нашем городе имеется важнейшая стройка— вторая очередь Сланцевского цементного завода. Здесь работают коллективы шестого строительного управления треста № 31 и Северо-Западного управления треста «Коксохиммонтаж». Хороших трудовых успехов достигли строители шестого управления. Свое семимесячное задание они выполнили по генподряду на 122 процента, а собственными силами — на 115 процентов.

Первенство в соревновании по итогам за июль завоевал коллектив первого строительного участка, возглавляемый Д. Рябковым. Рабочие этого участка заняты на сооружении цехов второй очереди цементного завода. Особенно хороших результатов достигли бригады арматурщиков М. Полубелова, плотников Н. Шерстнева, каменщиков М. Дмитриева, землекопов-бетонщиков Я. Синявина. По решению профсоюзной организации всем им вручены переходящие красные вымпелы. Большой группе передовиков в День строителя объявлены благодарности.

Заслуженным уважением на ударной стройке пользуется депутат Ленинградского областного Совета звеньевой столяров И. М. Гунько, плотники Е. Устинских, Н. Шолков, В. Крючков, землекоп-бетонщик Ф. Томилов и многие другие. Работая на самых ответственных участках, они ежедневно перевыполняют нормы выработки, улучшают качество строительных работ.

Нельзя не сказать и про наших лучших механизаторов, которые обеспечивают четкое обслуживание строительных механизмов. Среди них особенно отличились в слаженном труде женщины-механизаторы Е. Руженцова, В. Бодунова, О. Горлова и Л. Спасская. С них берут пример в труде и остальные механизаторы.

На ударной стройке трудится много молодежи, пришедшей после окончания Сланцевского и Пикалевского строительных училищ. У нас немало насчитывается и бывших выпускников восьмилетних городских школ, которые под руководством опытных каменщиков, плотников и арматурщиков успешно овладели строительным мастерством и достигли высоких трудовых показателей. Так, недавно бригада М. Дмитриева пополнилась семью молодыми рабочими, но несмотря на это, она достигла хороших показателей в соревновании в честь Дня строителя. Ей вручен переходящий красный вымпел.

Среди молодых рабочих следует отметить: землекопа-бетонщика А. Григорьева, каменщика А. Моисеева, плотника В. Головач, штукатура А. Пузырева и многих других, которые достигли высокой выработки.

Коллектив шестого управления направляет свои усилия на успешное выполнение годовой программы по строительству цехов второй очереди цементного завода.

В. РЫЖОВ,
редактор стенной газеты «Строитель».

На снимке: передовой производственник шестого строительного управления, депутат Ленинградского областного Совета И. М. Гунько.

Фото И. Баранова.

В НАШЕМ КЛУБЕ

Клуб строителей — излюбленное место отдыха трудящихся треста № 31. В клубе не только демонстрируются кинофильмы, но и устраиваются вечера отдыха, концерты художественной самодеятельности. На днях строители снова собрались в своем клубе. Они говорили о трудовых делах, а потом смотрели кинофильм и концерт участников художественной самодеятельности. Концерт всем очень понравился.

Приспособление для подъема материалов

Одной из трудоемких операций при ремонте и покрытии кровли на зданиях и сооружениях является подъем материалов, особенно разогретого битума. До настоящего времени это проводилось вручную с помощью веревки и небольшого блока. Такой процесс работы малопроизводителен и требует большой затраты рабочей силы.

Для облегчения физического труда и повышения его производительности бригада плотников, руководимая А. А. Александровым из ремонтно-строительного цеха комбината «Сланцы», предложила изготовить простое приспособление типа ручной канатной дороги. С помощью такого приспособления можно поднимать самые различные грузы на любые расстояния и высоту.

Советские космонавты **А. Г. Николаев** и **П. Р. Попович** после приземления в Караганде. Настроение — бодрое, самочувствие — отличное!

Фото специального корреспондента ТАСС П. Федорова.

БИБЛИОТЕКА ДОЛЖНА РАБОТАТЬ

В апреле 1962 года в нашем городе была создана библиотека на общественных началах. Ее открыли в красном уголке жилищно-коммунального отдела комбината «Сланцы». День открытия отметили торжественно. И никому в то время не могла прийти в голову мысль о том, что это новшество скоро заглохнет.

С первых дней работы библиотеки у нее появились свои читатели, и вначале работа протекала нормально. Обмен книг производился два раза в неделю — во вторник и пятницу с 17 до 19 часов. Но так продолжалось недолго. Общественники, придя однажды на работу, не смогли приступить к обмену книг, так как в этот день в красном уголке выдавали заработную плату работникам жилищно-коммунального отдела, в другой день состоялось заседание товарищеского суда, в третий — собрание. О регулярной работе библиотеки в таких условиях не могло быть и речи.

Заведующая библиотекой т. Васенко и ее помощницы пенсионерки Новикова и Хилькова очень обижены на это.

Новое хорошее дело, начатое в нашем городе, необходимо возродить. Библиотека на общественных началах должна работать.

М. САЗОНОВА,
пенсионерка.

ВАЖНАЯ ПОБЕДА

В нашем городе 19 августа состоялась финальная встреча на кубок Северной зоны по футболу. Хозяева поля — команда «Труд» принимала футболистов из г. Петрозаводска. Обе команды пришли к финалу разными путями, но путь обеих команд был нелегок. И вот вопрос о том, кто же получит право на дальнейшее участие в играх на кубок РСФСР и СССР, должна была решить эта встреча.

После начального свистка хозяева поля сразу же пошли в наступление. Атаки следовали одна за другой. Гости также использовали каждую возможность для наступления, но счет был открыт на 10-й минуте встречи после удара нашего полузащитника, включившегося в атаку. Вскоре защитники гостей и вратарь, не согласовав свои действия, были наказаны еще одним мячом. Продолжая развивать успех, после нескольких ударов подряд по воротам противника мяч попал к нашему футболисту Захаревичу, удар которого точен — 3:1.

Вторая половина матча началась атаками гостей и уже на 49-й минуте им удалось сократить разрыв до 3:1. В дальнейшем усилия обеих команд оставались бесплодными до 85-й минуты. Лишь к этому времени хозяевам поля удалось провести четвертый мяч в ворота гостей. Петрозаводцы ответили острой атакой, и второй мяч оказался в наших воротах.

Финальный свисток зафиксировал победу сланцевчан со счетом 4:2. Эта победа позволила нам участвовать в дальнейших играх на кубок РСФСР и на кубок СССР среди команд производственных коллективов.

Н. РАВИН.

НА МЕЖДУНАРОДНЫЕ ТЕМЫ

Народы Востока— активные поборники мира

Борьба народов Азии и Африки против колониального рабства, за свою национальную независимость тесно связана с борьбой прогрессивного человечества за разоружение и мир. Именно поэтому все подлинные патриоты в молодых независимых государствах и колониях, еще стонущих под чужеземным игом, являются активными поборниками разоружения.

Многомиллионный голос афро-азиатской общественности внушительно прозвучал на Всемирном конгрессе за всеобщее разоружение и мир. Горячее стремление народов Востока к ликвидации всякого угнетения и войн, к мирной созидательной жизни еще раз продемонстрировали молодые посланцы из стран Азии и Африки на VIII Всемирном фестивале в Хельсинки.

Надежда жителей двух великих континентов на всеобщее разоружение и мир глубоко понятны. Захват и закабаление обширных территорий в Азии и Африке колониальными хищниками всегда сопровождались истребительными войнами с применением самого новейшего оружия. Только в период мрачной эпохи работорговли в Африке погибло, по подсчетам ученых, около ста миллионов человек.

И по сей день в ряде стран Африки и Азии бушуют жестокие колониальные войны, которые несут смерть и нищету миллионам людей. Ведь только в Алжире за семь с половиной лет войны французские империалисты убили около миллиона коренных алжирцев. А сколько тысяч жертв унесли войны в Анголе, Корее, Лаосе и других афро-азиатских странах!

На службу колонизаторам поставлены огромные армии, военные блоки крупных империалистических держав типа НАТО, СЕНТО и СЕАТО. Не будь у империалистов такого большого преимущества в вооружении перед народами Азии и Африки, колониальная система рухнула бы уже давно. Отнять сегодня оружие у американских, английских и других империалистов — это означало бы вырвать у колониальных хищников клыки, и тогда они не смогли бы прибегнуть к насилию, благодаря которому им пока удается держать некоторые народы в подчинении.

Выступая на Всемирном конгрессе за всеобщее разоружение и мир, Никита Сергеевич Хрущев говорил: «Разоружение означает разоружение сил войны, ликвидацию милитаризма, исключение военного вмешательства во внутренние дела любой страны, полную и окончательную ликвидацию всех форм колониализма... В условиях прочного мира ничто не сможет помешать поступательному ходу национально-освободительной борьбы этих стран, увенчанию этой борьбы завоеванием полной политической и экономической независимости».

Война несет не только физическое истребление. Широкая сеть военных баз, построенных западными державами во многих районах Востока, создает прямую угрозу независимости и мирной жизни народов этих стран. Известно также, что эти страны ежегодно тратят на военные нужды пять — шесть миллиардов долларов. И это в то время, когда им нужна буквально каждая копейка для того, чтобы вырваться из нищеты и отсталости.

По данным Организации Объединенных Наций, в экономически слаборазвитых странах, где проживает более одного миллиарда человек, производится на душу населения по сравнению с небольшой горсткой промышленно развитых капиталистических государств в 20 раз меньше одежды и обуви, в 13 раз меньше текстиля, в 40 раз меньше основных металлов, в 8 раз меньше продукции горнодобывающей промышленности.

Две трети государств Азии и Африки не имеют своей промышленности. Три четверти населения Африки и две трети населения Азии полностью неграмотны. Эксперты Организации Объединенных Наций подсчитали, что экономически слаборазвитые страны ежегодно нуждаются в двадцати миллиардах долларов новых капиталовложений. Сейчас они имеют возможность вкладывать не более пяти миллиардов долларов.

В то же время на подготовку войны в мире ежегодно тратится свыше ста двадцати миллиардов долларов. Только пятой части этих средств хватило бы на то, чтобы построить девяносто шесть таких металлургических гигантов, как Бхилайский завод в Индии, рассчитанный на выплавку 2,5 миллиона тонн стали в год, или 17 таких гигантов, как Асуанская плотина в Объединенной Арабской Республике. Этой суммы хватило бы на то, чтобы построить 30—40 энергопромышленных центров мирового значения, например, мощных индустриальных комплексов в бассейнах африканских рек — Нила, Нигера, Конго, Замбези, в Сахаре, в бассейнах великих рек Азии — Инда, Ганга и Меконга.

Даже трудно себе представить, какого поразительного экономического прогресса можно было бы достичь сравнительно за короткие сроки, если была бы принята историческая программа всеобщего и полного разоружения, которую выдвинуло Советское правительство!

Вот почему общественность стран Азии и Африки так горячо поддерживает предложения Советского Союза. Она видит в них реальный выход для решения стоящих перед ними экономических и социальных проблем.

В развертывающейся великой битве народов за мир и разоружение молодые независимые государства Азии и Африки играют все более важную роль. Их голос уверенно звучит теперь и в Комитете 18 стран по разоружению, который заседает сейчас в Женеве. Индия и Индонезия, Афганистан и Объединенная Арабская Республика, Гана и Гвинея, Цейлон и Бирма, Марокко и Республика Мали, как и многие другие государства, выступают за заключение договора о всеобщем и полном разоружении. Многосотмиллионные народы Азии и Африки — активные поборники мира без войн и без оружия.

М. СЕРГЕЕВ.

ХУЛИГАНЫ ОСУЖДЕНЫ

В нашем городе первое дежурство дружинников было организовано в апреле 1959 года. Лучшие производственники вышли на это дежурство по охране общественного порядка как на праздник, одев свои лучшие костюмы. Но очень скоро они поняли, что тут нужно не праздничное платье, а хорошая крепкая рука, могущая обуздать разбушевавшегося хулигана.

Если тогда дружинников были десятки, то теперь их сотни. И уже на многих примерах видно, какое большое влияние оказывают они в борьбе с нарушителями общественного порядка. Хулиганов стало значительно меньше, но они еще есть. Имеются и такие случаи, когда пьяные хулиганы оскорбляют дружинников и работников милиции, оказывают им физическое сопротивление, не подчиняются их законным требованиям. Так, горнорабочий шахты № 2 П. В. Бочаров в состоянии сильного опьянения вместе с женой пришел в ресторан. Здесь разбил фужер. Платить деньги отказался. На требование дружинников пройти в штаб дружины оскорбил и ударил одного из них.

Ранее судимый за хулиганство плотник строительного управления № 6 треста № 31 С. Я. Михайлов, выпив со своим бригадиром А. П. Хрисанфовым, пошел на автобусную остановку маршрута № 1. Как говорит пословица — пьяному море по колено. Михайлов стал шуметь, придираться к пассажирам. Дружинники шахты имени С. М. Кирова доставили его в штаб. Михайлов неправильно назвал свою фамилию, оскорбил работника милиции, ударил его.

Оказали физическое сопротивление работнику милиции, порвали на нем форменную одежду и рабочие шахты № 3 Г. А. Тихонов и С. А. Логунов.

Все перечисленные лица осуждены. Бочаров, Михайлов и Тихонов приговорены к лишению свободы, а Логунов — к одному году исправительных работ согласно Указа Президиума Верховного Совета СССР от 15 февраля 1962 года «Об усилении ответственности за посягательство на жизнь, здоровье и достоинство работников милиции и народных дружинников».

Л. СВЕШНИКОВА,
помощник прокурора.

ТЕЛЕВИДЕНИЕ

ПРОГРАММА ПЕРЕДАЧ ТАЛЛИНСКОЙ СТУДИИ

СРЕДА, 22 АВГУСТА

18.10 — Программа передач. **18.15** — Теленовости (из Москвы). **18.30** — На первенство Европы по плаванию. Передача из Лейпцига. **19.10** — Документальный фильм. **20.00** — Для детей: концерт. **20.20** — Объявления. **20.25** — Документальный фильм ГДР «Операция «7» (только для взрослых). **21.50** — «Актуальная камера». **22.10** — Спортивные новости.

II ПРОГРАММА. Трансляция из Москвы.

ЧЕТВЕРГ, 23 АВГУСТА

18.10 — Программа передач. **18.15** — Теленовости (из Москвы). **18.30** — Матч Финляндия—Эстонская ССР по теннису. Передача с теннисных кортов Кадриорга. **20.00** — Объявления. **20.05** — «Не завтра, а сегодня». **20.20** — Художественный фильм «Солдаты в штатском». **21.45** — «Актуальная камера». **22.05** — Киножурнал. **22.15** — «Эстафета новостей» (из Москвы).

II ПРОГРАММА. Трансляция из Москвы.

Редактор И. А. АВДЕЕВ

ОБРАЩЕНИЕ

абонентской службы Ленинградского управления „Сельэнерго“

В Ленинградской области действует разветвленная система электрических сетей большой протяженности. Вследствие неосторожности со стороны населения зарегистрированы случаи поражения людей электрическим током. **Абонентская служба «Сельэнерго» обращается** к руководителям предприятий, организаций, производителям работ, директорам совхозов, председателям колхозов, а также ко всем гражданам, проживающим на территории Ленинградской области, с просьбой проявлять особую осторожность при производстве работ и хождении возле трасс воздушных электрических сетей.

Необходимо иметь в виду, что в отдельных случаях вследствие бури, грозы или падения деревьев провода электролинии могут быть оборваны.

Прикосновение человека к оборванному проводу или приближение к нему на расстоянии менее 15 метров грозит смертельной опасностью!

ГРАЖДАНЕ, БУДЬТЕ ОСТОРОЖНЫ!

В случае, когда вы обнаружите оборвавшийся и лежащий на земле или висящий провод, необходимо немедленно сообщить об этом в районную электросеть «Сельэнерго» по телефону № 21-09 или в исполком горсовета для принятия мер и исправления повреждения.

Абонентская служба «Ленсельэнерго»

Гражданка **Винокурова Евдокия Емельяновна**, проживающая в Ленинградской области, Сланцевский район, Старопольский сельсовет, деревня Морди, возбуждает дело о расторжении брака с гражданином **Винокуровым Константином Яковлевичем**, проживающим в ЭССР, город Кохтла-Ярве, улица Эдуарда Вильде, дом № 6, кв. № 2.

Дело подлежит рассмотрению в городском народном суде города Кохтла-Ярве.

Гражданка **Запорожцева Елизавета Николаевна**, проживающая в городе Сланцы, переулок Островского, дом № 1, кв. № 7, возбуждает дело о расторжении брака с гражданином **Запорожцевым Леонидом Федоровичем**, проживающим в Горьковской области, город Дзержинск.

Дело подлежит рассмотрению в Ленинградском областном суде.

Газета выходит три раза в неделю: по средам, пятницам и воскресеньям.

АДРЕС РЕДАКЦИИ: гор. Сланцы, ул. Банковская, дом № 3. ТЕЛЕФОНЫ: редактора — 23-20, зам. редактора и отв. секретаря —23-23, отделов промышленности, писем и массовой работы — 23-23, директора типографии — 23-14. Объявления принимаются в бухгалтерии редакции.

Сланцевская типография Ленинградской области

Заказ 2107. Тираж 3.000-2