Завтра в столице нашей Родины—Москве открывается XIV съезд ВЛКСМ

Пролетарии всех стран, соединяйтесь!

ЗНАМЯ ТРУДА

Год издания 19-й

№ 75 (3345)
ВОСКРЕСЕНЬЕ
15
АПРЕЛЯ
1962 год

Цена 2 коп.

ОРГАН СЛАНЦЕВСКОГО ГОРКОМА КПСС
И ГОРОДСКОГО СОВЕТА ДЕПУТАТОВ ТРУДЯЩИХСЯ

СЪЕЗД молодых строителей коммунизма

Завтра в столице нашей Родины — Москве открывается четырнадцатый съезд молодых строителей коммунистического общества. Пятиорденоносный комсомол на съезде будут представлять юноши и девушки от станков и с ферм, с полей и лабораторий, с шахт и учебных заведений. И жителя далекого аула, сибиряка и украинку, ленинградскую студентку и молдавского виноградаря сейчас объединяет одно: коммунизм должен быть построен.

С трибуны съезда многие представители молодежи будут рапортовать Родине, Партии о замечательных трудовых победах в промышленности, сельском хозяйстве, строительстве, науке и культуре. Будут названы тысячи фамилий тех, кто не жалеет сил и здоровья на благо великой цели — построение коммунизма.

На втором пленуме горкома ВЛКСМ комсомольцы и молодежь района наметили рубежи на четвертый год семилетки. Каждый молодой рабочий, каждая молодая работница — участники коммунистического движения, каждый пятый — рационализатор. Комсомол взял шефство над строительством второй очереди цементного завода, над автоматизацией и механизацией шахты № 3. Собрать и сдать государству 1.600 тонн металлолома, вырастить 1.350 гектаров кукурузы и 400 гектаров сахарной свеклы — таковы задачи комсомольцев и молодежи района.

И сегодня в честь съезда комсомол рапортует. В районе свыше 4.500 молодых рабочих и работниц — участники коммунистического труда. 1.800 человек борются за выполнение семилетки в пять лет.

Именно в эти дни юноши и девушки подытоживают результаты своей работы. Самоотверженно работали коллективы бригад коммунистического труда первой, второй, третьей шахт и шахты имени С. М. Кирова, газогенераторной станции и других предприятий. Движение за коммунистический труд растет и ширится.

Много добрых дел на счету сельской молодежи. В борьбу за высокий урожай сахарной свеклы и кукурузы включились 35 комсомольско-молодежных звеньев. Каждому звену вручены технологические карты. Руками молодежи на поля доставлены тысячи тонн органических и минеральных удобрений, отремонтированы и подготовлены к выходу в поле тракторы и другие сельскохозяйственные машины.

С гордостью произносятся сегодня имена многих комсомольцев города и села. Примеры трудового героизма показывают комсомольско-молодежная бригада горнорабочих очистного забоя, руководимая делегатом XXII партийного съезда Виктором Ревенко, комсомольско-молодежная смена цеха дефеноляции Антонины Ивлевой, смена участка внутришахтного транспорта Анатолия Жемерихина и многие, многие другие.

С напряжением в эти дни трудятся молодые полеводы и животноводы. Лучших результатов добилась комсомольско-молодежная ферма коммунистического труда совхоза «Партизан». От каждой фуражной коровы надоено по 771 килограмму молока. Первенство держит Ольга Белова. 1.053 килограмма молока от коровы — таков показатель ее работы. Свинарь совхоза «Сланцевский» Геннадий Солнцев ухаживает за восемнадцатью свиноматками. От первых трех опоросов он уже получил 32 поросенка. Ударник коммунистического труда из этого же совхоза Таисия Ефимова откормила 72 свиньи и содержит на откорме 185 голов.

Трудно перечислить имена всех молодых передовиков промышленного и сельскохозяйственного производства. Но какими бы делами ни занимались, чтобы ни делали сегодня юноши и девушки, все свои стремления, все свои мысли они посвящают съезду комсомола, своей любимой Родине, Партии.

В день открытия съезда комсомол города и района торжественно клянется всегда находиться на передовых рубежах строительства коммунизма.

* * *

В честь съезда

Завтра открывается XIV съезд комсомола. Каждый юноша и девушка, где бы они ни трудились, готовили съезду свои подарки.

Комсомольцы нашей школы в честь съезда стремились не получать плохих оценок, перейти всем классом в следующий класс с хорошими знаниями.

Накануне съезда мы празднично украсили школу. Учащиеся 9 «Б» класса подготовили стенд «Комсомол в труде». Восьмиклассники оформили иллюстративные выставки «По ленинским заветам» и «По ленинским местам».

Ребята принимают участие в общественно полезном труде: укладывают дрова, заготовленные на зиму. В ленинские дни проведем несколько воскресников по уборке улиц города, окажем помощь совхозу «Сланцевский».

В день открытия съезда проведем торжественную линейку, на которой подведем итоги работы комсомольской организации.

Л. ЛУПАЧЕВА,
секретарь комсомольской организации средней школы № 1.

ЭТО БЫЛО в минувшую неделю

НАЧАЛИСЬ весенние полевые работы

ГОСТИЦЫ. (По телефону). Труженики совхоза «Сланцевский» на прошлой неделе начали весенние полевые работы. Они произвели подсев клеверов на 24 гектарах, подкормили посевы озимых культур минеральными удобрениями на площади в 38 гектаров и посевы клевера — на 94 гектарах, кроме того, вели работы и по уборке камней с пахотных земель.

Механизаторы четвертого отделения с 16 апреля приступят к дискованию и культивации почв. Такие же работы начнутся и в третьем отделении.

13 апреля овощеводы этого хозяйства полностью закончили парниковый сев. Они засеяли 2.040 рамомест капустой, помидорами и огурцами.

На отстающий лесоучасток

В Сланцевском лесокомбинате имеется четыре лесоучастка, где ведется заготовка лесоматериалов. На протяжении многих месяцев бригада лесорубов Алексея Лаврова удерживает первенство в соревновании, выполняет задания на 130—135 процентов.

11 апреля бригадир Алексей Лавров решил перейти вместе со своей бригадой на отстающий лесоучасток «Кислино», где из месяца в месяц не выполняется план по заготовке лесоматериалов.

Партийная организация и администрация Сланцевского лесокомбината одобрили инициативу передовой бригады лесорубов тов. Лаврова. В понедельник, 16 апреля, бригада т. Лаврова приступит к работе на отстающем лесоучастке.

Г. ЖАРИКОВА,
секретарь партийной организации Сланцевского лесокомбината.

К соседям—за опытом

Группа инженерно-технических работников шахты № 3 во главе с заместителем главного инженера А. А. Калниным побывала 11 и 12 апреля на шахте № 4 Эстонской ССР. Там наши сланцевские инженеры ознакомились с новейшими достижениями коллектива шахты в деле механизации и автоматизации трудоемких процессов, более рационального использования техники.

Особое внимание инженеры шахты № 3 обратили на усовершенствование скребковой цепи погрузочной машины «УП-3», произведенное эстонскими рационализаторами. И такое внимание к техническому усовершенствованию было не случайным. На сланцевской шахте № 3, как и на эстонских шахтах, работают погрузочные машины «УП-3», но из-за несовершенства некоторых узлов они часто выходят из строя. Запасных частей, чтобы починить погрузочные машины, на шахтах не хватает. За короткий срок эстонские товарищи сумели ликвидировать этот недостаток путем усовершенствования скребковой цепи машин. Наши инженеры этот замечательный опыт позаимствовали у своих эстонских друзей и решили сразу же после приезда из Эстонии заняться реконструкцией «УП-3».

В настоящее время одна погрузочная машина на шахте № 3 уже реконструируется.

Здесь жил Ленин

*

К 92-й годовщине
со дня рождения В. И. ЛЕНИНА

* * *

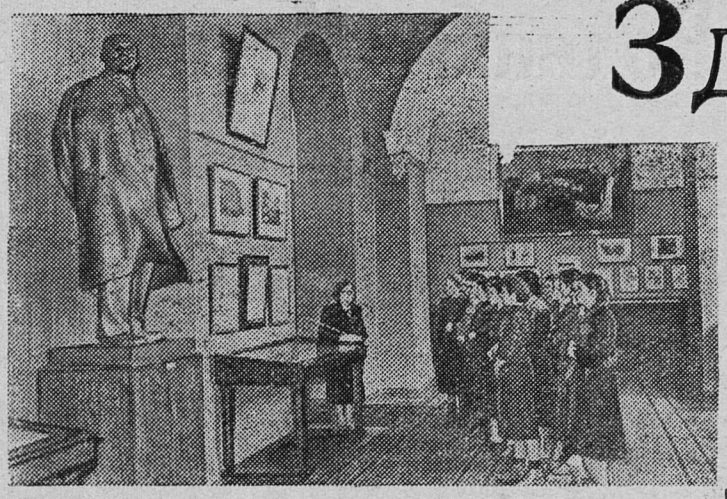

В Ленинградском филиале Центрального музея В. И. Ленина
НА СНИМКЕ: экскурсанты в зале музея, посвященном подготовке и проведению вооруженного восстания в ноябре 1917 года.
ЛенТАСС

В ЛЕНИНГРАД пожаловал новый гость—солнце. После ночных заморозков, утренних студеных туманов стало теплее, пришла долгожданная весна. И облик Северной Пальмиры стал мягким, потерял свои суровые очертания.

Тысячи машин мчатся по улицам города, и среди них большие автобусы, к бортам которых прикреплены таблички: «По заказу». Это означает, что в автобусах едут экскурсанты, им предстоит далекий путь — к памятным местам, где жил и работал В. И. Ленин.

Если бы не только сам город, его улицы и проспекты, заводы и дома культуры, но и жилые дома могли носить его имя, то свыше 200 зданий можно было бы именовать домами Ленина. Здесь в разные годы Владимир Ильич жил, работал, выступал с речами.

Двадцати лет отроду — в 1890 году он впервые приехал в Петербург из Самары. Юноша сразу же направился в Университет, чтобы выяснить условия сдачи экзаменов экстерном. Спустя год, приехав вторично в Петербург, он за две сессии сдал экзамены.

А еще через два года Ленин переехал в Петербург, где сменил несколько квартир, но дольше, чем в других, проживал на тихом Б. Казачьем переулке (ныне переулок Ильича). В маленькой 14-метровой комнате, которую снимал, как значилось в документах, юрист, адвокат, помощник присяжного поверенного Владимир Ульянов, он написал свой гениальный труд «Что такое «друзья народа» и как они воюют против социал-демократов?». Конечно, работа адвоката меньше всего занимала его, она нужна была для того, чтобы безопаснее вести революционную деятельность. На этой квартире он встречался с передовыми рабочими, с которыми очень быстро находил общий язык и которых привлекали в нем простота обращения, какая-то удивительная доступность, ясность мыслей. Он читал им «Капитал» К. Маркса, объяснял непонятные места, попутно выяснял, как они живут, каковы их настроения. Потом выезжал в районы города, где жил простой народ, вел там занятия марксистских кружков или направлялся в Публичную библиотеку, где работал до поздней ночи.

Царская охранка уже тогда вела негласный надзор за Лениным, за активными членами организованного им «Союза борьбы за освобождение рабочего класса». В декабре 1895 года В. И. Ленин был арестован и 14 месяцев—до ссылки в Восточную Сибирь—находился в тюрьме. Но и здесь он вел активную революционную деятельность, нашел возможность руководить из тюрьмы созданной им организацией. Это было время зарождения большевистской партии, период борьбы за объединение петербургских марксистских кружков в партию рабочего класса.

Долгие годы В. И. Ленин жил нелегально в Петербурге, часто менял места жительства, покидал город, вновь возвращался, но в декабре 1907 года вынужден был выехать за границу и вернулся в город на Неве почти через десять лет — 3 апреля 1917 года. С тех пор прошло 45 лет. Старые рабочие помнят этот поздний вечер, когда у перрона Финляндского вокзала остановился поезд, в котором прибыл великий вождь. Поднявшись на броневик, который стоял на залитой светом прожекторов привокзальной площади, Ленин произнес страстную речь, закончившуюся призывом: «Да здравствует социалистическая революция!». Затем уже на подножке этого броневика он направился, сопровождаемый огромной толпой, в бывший особняк балерины Кшесинской, где помещались Центральный и Петроградский комитеты партии. Ленин трижды в ту ночь выступал с балкона особняка, и тысячи рабочих и солдат внимали каждому его слову.

А на рассвете 4 апреля он направился на квартиру своей сестры Анны Ильиничны и ее мужа Марка Тимофеевича Елизарова — профессиональных революционеров.

Около дома № 48-9 по Широкой (ныне улица Ленина), где они жили, всегда останавливается автобус с экскурсантами.

За три месяца в квартире Елизаровых Владимир Ильич написал ряд брошюр и 150 статей! Вот фотокопии ленинских рукописей. Знаки на полях листов, зачеркнутые слова и фразы, а выше их — новые, более точные, «Первоначальный набросок тезисов» — знаменитых Апрельских тезисов, в которых разработан план борьбы за переход от буржуазно-демократической революции к социалистической.

Ленин мало отдыхал. Обычно с утра покидал квартиру и до позднего вечера — на собраниях, совещаниях, митингах.

В июле в Петрограде начались кровавые события — контрреволюционное Временное правительство расстреляло рабочих, вышедших на демонстрацию. Враги обрушились на большевистскую партию, готовили убийство Ленина. И Владимир Ильич перешел на нелегальное положение. Сменив еще одну квартиру, пробыв несколько дней под городом, на чердаке деревянного сарая, он затем на лодке перебрался в глухой уголок у озера Разлив и поселился там под видом косаря в шалаше из ветвей. Владимир Ильич писал здесь свою знаменитую книгу «Государство и революция». В специальном павильоне, сооруженном в Разливе, можно увидеть не только экземпляр этой книги, но и дубликаты вещей, которыми пользовался великий вождь. Сохранилась также лодка, на которой он переправлялся через озеро в шалаш; она в одном из залов филиала Центрального музея В. И. Ленина.

Сейчас на лесной поляне стоит монументальный памятник. На нем высечены слова: «На месте, где в июле и августе 1917 года в шалаше из ветвей скрывался от преследования буржуазии вождь Мирового Октября и писал свою книгу «Государство и революция», на память об этом поставили мы шалаш из гранита. Рабочие города Ленина. 1927 г.». Рядом с гранитным, подобно настоящему, стоит шалаш из ветвей и сена.

Много пришлось претерпеть Владимиру Ильичу, много преодолеть опасностей, пока он покинул свою последнюю конспиративную квартиру — она была на Выборгской стороне — и ночью 24 октября (6 ноября) прибыл в Смольный, встав у руля вооруженного восстания.

В левом крыле Смольного, на втором этаже, находится комната, где Владимир Ильич жил до 10 марта 1918 года — до переезда Советского правительства в Москву. И здесь все сохранено в том виде, как при жизни вождя.

Как святыню берегут советские люди память о Ленине. Там, где он жил, открыты музеи, броневик, с которого он выступал у Финляндского вокзала 3 апреля 1917 года, установлен у входа в Ленинградский филиал Центрального музея В. И. Ленина, а в бывшем особняке балерины Кшесинской открыт музей Великой Октябрьской социалистической революции. И именно здесь чаще всего заканчивается экскурсия по ленинским местам Ленинграда. Всегда в залах музея можно встретить ветеранов ленинской гвардии, рассказывающих молодежи об истории Коммунистической партии, о ее вожде. Внимательно слушают молодые люди тех, которым выпало счастье работать с Лениным, выполнять его поручения, вместе с ним строить новую жизнь. Затаив дыхание, слушает молодежь рассказы Евгения Петровича Онуфриева—члена партии с 1904 года, который в 1912 году в дни работы Пражской партийной конференции 12 дней жил в одной комнате с Владимиром Ильичем, Федора Захаровича Евсеева — участника Октябрьской революции, Агрипины Ильиничны Кругловой—члена партии с 1905 года, бывшей работницы, в течение многих лет навещавшей семью известного революционера Бонч-Бруевича, на квартире которого она и познакомилась с Лениным.

А. И. Кругловой уже около 80 лет, но, когда она рассказывает о Владимире Ильиче, молодеют ее глаза, голос становится тверже, она говорит так увлеченно, так ярко, что перед слушателями встает живой Ленин, подвижный, деятельный и очень заботливый, душевный.

Несколько часов продолжалось путешествие по ленинским местам. И, когда все вышли из музея, вокруг лежали улицы и проспекты, слышавшие шаги Ленина.

Г. МИХАЙЛОВ.

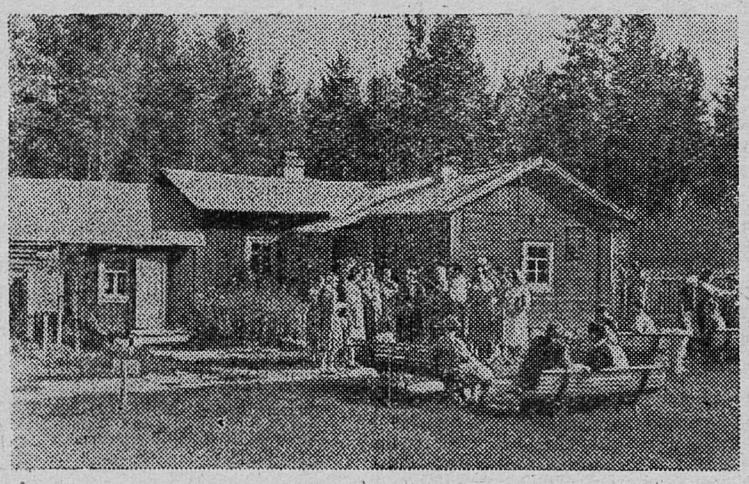

НА СНИМКЕ: дом-музей В. И. Ленина в селе Ильичево (бывшее Ялкала). Здесь в августе 1917 года скрывался Ильич от ищеек Временного правительства.
ЛенТАСС

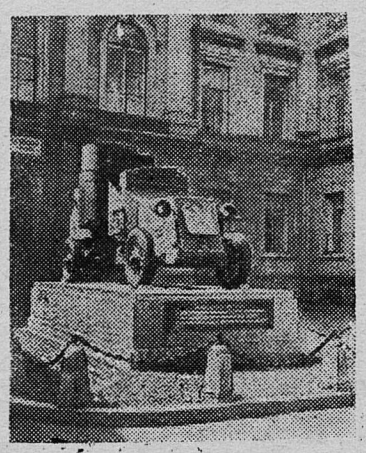

НА СНИМКЕ: броневик, с которого выступал В. И. Ленин на Финляндском вокзале 3 апреля 1917 года. Сейчас он установлен на постаменте у входа в филиал Центрального музея.

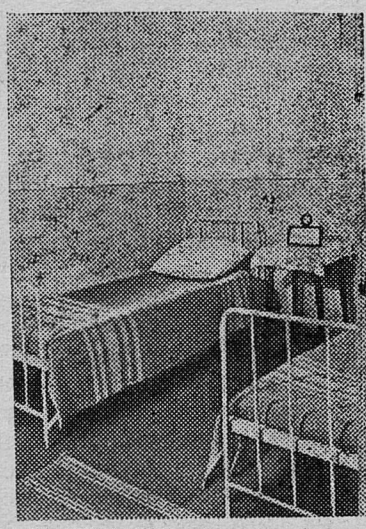

НА СНИМКЕ: общий вид комнаты-музея в Смольном, где жил В. И. Ленин до переезда Советского правительства в Москву.

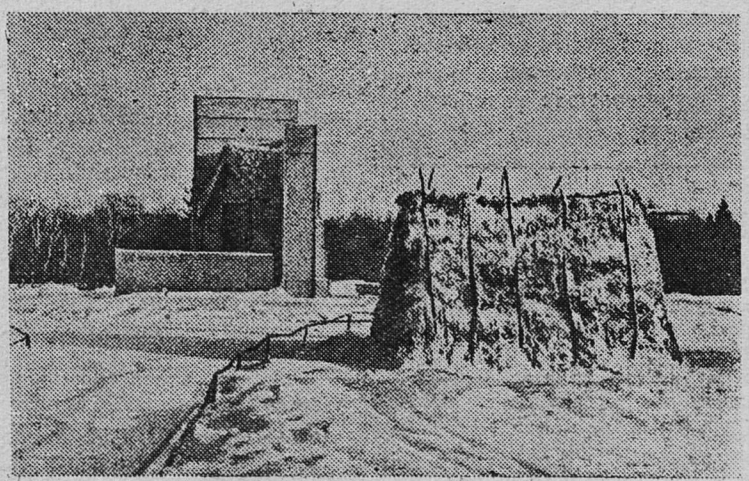

*

НА СНИМКЕ: на лесной поляне в Разливе монументальный памятник. На нем высечены слова: На месте, где в июле и августе 1917 года в шалаше из ветвей скрывался от преследований буржуазии В. И. Ленин.
ЛенТАСС

*

НА СНИМКЕ: мемориальная доска на доме № 22 по улице Комсомола, где на новогоднем вечере 13 апреля 1918 года выступал В. И. Ленин.
ЛенТАСС

ТВОЙ РАПОРТ, ЮНОСТЬ,— ДЕЛА ТРУДОВЫЕ!

Тася Ефимова

Имя этой невысокой миловидной девушки известно не только сельским труженикам, но и рабочим промышленных предприятий нашего города. Чем же знаменита она? Прежде всего, своими отличными успехами в работе, которых она достигает благодаря тому, что относится к делу по-настоящему, добросовестно, с комсомольским упорством преодолевает трудности.

Каждый год свинарка третьего отделения совхоза «Сланцевский» комсомолка Тася Ефимова непременно добивается выполнения своих социалистических обязательств. Так, например, в прошлом году она откормила и сдала государству 520 свиней. Нынче она поставила перед собой задачу — откормить 500 свиней. Верится, что эта настойчивая и упорная в достижении цели комсомолка обязательно справится с нею — недаром же она ударник коммунистического труда.

НА СНИМКЕ: Таисия Ефимова.

Рапортуем Родине

Трудовыми успехами встречают XIV съезд ВЛКСМ комсомольцы строительного треста № 31. Они завершили строительство шиноремонтного завода.

Особенно хорошо поработали на этом объекте бригады штукатуров т. Гунько, плотников т. Всеволодова и маляров т. Удачина, а в них — комсомольцы Анатолий Дмитриев, Галя Добрякова, Люся Кононова и многие другие.

Немало хороших дел на счету молодежи, работающей на строительстве цементного завода. Полным ходом здесь идет строительство печного цеха, объединенного склада. Заканчивается бетонирование 9—10 банок цементных силосов.

Есть о чем рапортовать своему съезду и комсомольцам строительного управления № 7. Они подготовили под отделочные работы 48-квартирный дом по улице Жуковского и заканчивают строительство свинарника, коровника, складских помещений и жилых домов для работников сельского хозяйства.

Г. ВАХРУШЕВ,
секретарь комитета ВЛКСМ строительного треста № 31.

У БУДУЩИХ СТРОИТЕЛЕЙ

Хорошими показателями в труде встречают XIV съезд комсомольцы и молодежь строительного училища № 5. Отличных результатов на практике добились учащиеся второго курса. Комсомольцы Александр Васильев, Николай Грицель, Егор Игнатенко, Александр Азаров, Владимир Боровик удостоены почетного звания ударника коммунистического труда.

Хорошо сочетают теорию с практикой учащиеся большинства групп первого года обучения. Недавно награждены почетными грамотами Вячеслав Давыдов, Николай Рымкевич, Владимир Егоров, Борис Васильев и другие.

Я. КУЛАКОВ,
воспитатель.

Мечта сбудется

Коротка биография у комсомольца Николая Михальчика. Юношей он пришел работать на шахту. Бывшего разнорабочего шахтного двора тянуло к машинам. Здесь же, на третьей шахте, окончил вечернюю школу, получил специальность электрослесаря.

Сейчас Николай студент второго курса Горного института. С новыми знаниями, с большим желанием он борется за разработку новой схемы питания электровоза, работает над дистанционными установками, пускателями. Много хороших мыслей в голове будущего инженера.

Хорошая дорога открыта для молодежи в нашей стране. Сейчас Николай мечтает закончить институт. Пусть сбудется его мечта!

И. ЛУКЬЯНЕНКО.

МАСТЕР машинной дойки

Лидии Никифоровой недавно исполнилось двадцать лет. Не первый год она работает дояркой на колхозных и совхозных фермах.

Накануне XIV съезда комсомола в жизни и работе Лидии и ее подруги комсомолки Нины Сергеевой произошли отрадные перемены. Еще в марте каждая из них доила по 10 коров. А теперь вдвоем они обслуживают 100 животных.

Лидия и Нина стали мастерами машинной дойки коров. Они быстро освоили работу электродоильной установки типа «елочка» и сейчас успешно справляются с работой.

НА СНИМКЕ: старшая доярка комсомолка Л. М. Никифорова.

О ДЕЛАХ коллектива цеха газбензина, носящего высокое звание цеха коммунистического труда имени XXII съезда КПСС, хорошо известно за пределами газосланцевого завода. Трудящиеся этого цеха умеют не только отлично работать, но и стараются жить по принципам морального кодекса строителя коммунизма. За досрочное выполнение четвертого года семилетки вместе со старшими товарищами борются комсомольцы и молодежь цеха.

НА СНИМКЕ: начальник смены цеха газбензина комсомолка К. Радченко беседует с комсомолкой Л. Виноградовой и молодой работницей А. Трясуновой.

28 дружных

НАКАНУНЕ отъезда в Ленинград для сдачи экзаменов в институте Люба Боброва—секретарь комсомольской организации электроцеха газосланцевого завода долго раздумывала: не забыла ли чего? «Ах да! Воскресник по сбору металлолома, — вспомнила девушка. — Надо обязательно напомнить Юре Матвееву, чтобы не забыл о нем».

С Юрой встретилась в тот же день.

— Юра, ты не забыл о сборе металлолома? Помнишь, на собрании решили провести в конце марта воскресник, — напомнила Люба. — Обязательно проведите. С машиной я уже договорилась. Сергей Иванович обещал выделить.

— Не волнуйся, все будет сделано, как говорили, — заверил секретаря Юра Матвеев.

А когда через неделю, успешно сдав экзамен по электротехнике, Люба вернулась в свой цех, комсомольцы после поздравлений первым делом сообщили, что задание выполнено —собрано около 4 тонн металлического лома.

— Молодцы, ребята! — похвалила секретарь. — Не подвели.

Да, Люба Боброва может быть спокойна: комсомольцы не подведут своего вожака. Так уж здесь повелось: все за одного, один за всех, где одному не под силу — на выручку приходят товарищи. А их в цехе, молодых, задорных, дружных, 28! Двадцать восемь, носящих в кармане небольшие красные книжечки с силуэтом Владимира Ильича Ленина. И каждый из двадцати восьми старается высоко нести звание члена Ленинского комсомола, быть в первых рядах строителей коммунизма.

— Хорошая молодежь трудится у нас, — говорит начальник цеха Сергей Иванович Хотеев. — Любое задание выполнит, не подведет. Да и вообще комсомольцы умеют находить себе дело. Недаром нашей комсомольской организации вручено переходящее Красное знамя комитета ВЛКСМ комбината «Сланцы». Боевая молодежь!

А дел у комсомольцев действительно много: воскресники, работа в общественной библиотеке, дежурство по наведению в городе порядка, интересные комсомольские собрания, вечера отдыха. Да всего и не перечтешь, что сделано молодежью. А учеба в техникумах, институтах, в школе рабочей молодежи! На это тоже нужно время. И молодежь находит его. Никому не хочется отставать от жизни. Эля Шидловская, Геннадий Кирсанов, Борис Гусев, Катя Максимова и другие учатся в вечернем техникуме, а Виктор Сорокин, Владилен Корчагин, Альберт Сулягин занимаются в школе рабочей молодежи. Люба Боброва — студентка-заочница третьего курса института.

Надолго останутся в памяти юношей и девушек диспут на тему: «В человеке должно быть все прекрасно», цеховой вечер отдыха, который недавно они провели в Доме культуры. На этот вечер пришли не только молодые. Были здесь и рабочие соседних цехов. Все остались довольны и танцами, и песнями, и стихами, которые исполняли сами участники вечера. Скучающих не было.

— Любит наша молодежь бывать вместе, — рассказывает Люба. — Вместе в кино, на дежурство, на прогулку. Когда все вместе, то любое поручение становится по плечу. Да сообща и делать все веселей.

И когда в цехе зашел разговор о создании народной дружины, то наравне с ребятами в дружину пошли и девчата Галя Круглова, Нина Федорова, Галя Клименко, Катя Максимова, Галя Агафонова, Люба Боброва. И не было случая, чтобы кто-нибудь отказался от патрулирования по улицам города.

Комсомольцы электроцеха со всей ответственностью выполняют любое поручение. Нина Комарова — член комсомольского бюро. Она заботится о культурно-массовых мероприятиях. Юрий Матвеев — заместитель секретаря комсомольской организации, хороший агитатор. Виктор Сорокин — активный участник всех воскресников. Галя Круглова ведет производственный сектор. Она и Валя Цветкова — общественные библиотекари. Катя Максимова и Лариса Максимова — лучшие спортсменки цеха. Надо сказать, что здесь все любят спорт. И когда нынче проходила заводская зимняя спартакиада, то на лыжи встали все и завоевали первенство среди цехов завода.

Скоро лето — пора увлекательных походов, экскурсий. Как организовать летний отдых? Молодежь уже обсудила этот вопрос. Решено провести выезды на Чудское озеро, туристские походы. А несколько своих выходных дней юноши и девушки поработают на полях подшефного совхоза.

Много забот у молодежи электроцеха. С особенным подъемом она трудилась в дни, предшествовавшие XIV съезду ВЛКСМ. Каждому хотелось это важное событие в жизни советской молодежи встретить чем-то особенным, нужным для Родины.

И. ПАВЛОВА.

ТАЙМЫРСКИЙ НАЦИОНАЛЬНЫЙ ОКРУГ КРАСНОЯРСКОГО КРАЯ. Дружной семьей живут учащиеся школы-интерната поселка Косистый. За сотни километров из тундры приехали сюда дети охотников и оленеводов маленькой народности Заполярья — долганов. На полном государственном обеспечении живут ребята. Они хорошо учатся.

НА СНИМКЕ: Дима Кудряшов, Коля Спиридонов, Алеша и Катя Чуприны и Феня Кирчизова за игрой.

Фотохроника ТАСС

Запоминающийся вечер

День космонавтики — замечательный праздник советского народа. С особым интересом отмечали его наши дети — школьники. В этом празднике — их сокровенные мечты о будущем.

С замиранием сердца они следили за полетом 1-го космонавта Юрия Гагарина 12 апреля 1961 года. И вряд ли кто из них спокойно спал, когда корабль «Восток-2» с Германом Титовым на борту оставался в космосе на целую (земную) ночь.

И вот с нынешнего года день 12 апреля стал необыкновенным, величавым праздником.

Вечером учащиеся 5 и 6 классов собрались на тематический вечер «В космос с Родины Ленина полетел человек». Вечер проводился в филиале Дома культуры комбината «Сланцы».

Как он прошел? А вот послушаем разговор самих участников. Они едут в автобусе. Их пять человек. Двое, которые были на вечере, рассказывают остальным о своих впечатлениях, перебивая друг друга. Они дышат еще вчерашним настроением необычного. Рассказывают не по порядку, но живо, с задором: «Было интересно. Ракету запускали два раза. О космосе рассказывали».

— А концерт был?

— Да. Монтаж был посвящен космосу. Потом мальчик, совсем маленький, лет девяти, играл на гармошке, сам же весело пел частушки о космосе. Выступала группа мальчиков хора. До начала вечера танцевали. Игра проводилась... А потом показали кинофильм «Снова к звездам».

И едущие в автобусе ребята с увлечением слушали их.

К. И. Жарков — инструктор горкома партии рассказал ребятам о космосе с демонстрацией полета ракеты. Пионеры школы-интерната № 2 выступили с хорошим монтажом, посвященным Дню космонавтики. А Коля Филиппенков! Кто его видел на сцене с гармошкой, поющего задорные, веселые частушки о космосе, он каждому понравился. Выступала группа мальчиков хора ДК. Обидно, что пришли они не в полном составе. Но все-таки их песни, грамотно и красиво исполненные, были также хорошо встречены.

Т. СТОЛЯРОВА.

На отделке дома

В 23-м квартале по улице Жуковского строится 36-квартирный жилой дом. В первом этаже его намечено открыть столовую. Здесь работают плотники, штукатуры, сантехники.

В минувшую неделю в строящемся доме начата настилка полов. Хороших трудовых успехов достигла бригада плотников Владимира Богданова. Свое недельное производственное задание она выполнила на 120 процентов. Плотники Василий Игнатьев, Николай Сидоров, Борис Кудрявцев, Юрий Родионов и другие стремятся досрочно выполнить апрельское задание, чтобы занять одно из первых мест в предмайском социалистическом соревновании.

На отделке дома производительно трудятся бригады штукатуров Зои Петуховой и Алексея Кузьменкова. Они также перевыполняют сменные задания.

* * *

День свободы Африки

Одним из замечательных явлений нашей эпохи является пробуждение народов Африки.

Н. С. ХРУЩЕВ.

Сегодня все прогрессивное человечество отмечает День свободы Африки, установленный в 1958 году решением конференции независимых африканских стран в Аккре.

Африка занимает территорию в 30 миллионов квадратных километров, а ее население составляет свыше 230 миллионов человек.

Африка наших дней перестает быть континентом, где господствовали безраздельно колонизаторы. Старый мир, мир эксплуатации и гнета, страданий и слез, рушится и разваливается. Из 50 африканских стран 28 к 1961 году были независимыми. Больших успехов добились молодые африканские республики, такие, как Республика Гана и Гвинейская Республика.

В 1959 году Гана приступила к выполнению первого пятилетнего плана развития страны. В этой стране организуются машинно-тракторные станции, построены спичечная и обувная фабрики, молочный завод. Большое внимание правительства Ганы и Гвинеи уделяют образованию. Строятся школы, готовятся кадры учителей.

В последнее время в Африке бурно развивается коммунистическое движение. В 1961 году насчитывалось около 50 тысяч коммунистов. Народы Африки требуют и добиваются свободы. Восьмой год ведет борьбу против французских колонизаторов народ Алжира. Все решительнее и решительнее поднимаются на борьбу за свои права народы Кении, Анголы и других стран. Империалисты упорно сопротивляются, ведут кровавые колониальные войны. Во многих колониях Африки с людьми еще обращаются как с рабами. Колонизаторы беспощадно эксплуатируют африканцев, грабят природные богатства. Но недалеко то время, когда Африка будет полностью свободна, когда на африканском континенте не останется ни одной колонии. Народам Африки дружескую помощь оказывают Советский Союз и демократические страны. С помощью СССР в Гвинее строится несколько заводов, в Гане — гидростанции, фабрики, в ОАР воздвигается Асуанская плотина.

Следуя заветам Ленина, наша страна поддерживала и поддерживает освободительную борьбу африканских народов, помогает им бороться за полное уничтожение колониальной системы.

И. БЕЗЗУБЕНКО.

СПАСТИ ГИЗЕНГУ!

СОФИЯ. (ТАСС). Представители различных политических организаций и партий Африки в Каире выражают серьезные опасения за жизнь патриота Конго Антуана Гизенги. Империалистам и их агентам в Конго удалось изолировать Гизенгу от внешнего мира, заявил в беседе с корреспондентом БТА заместитель председателя Объединенной партии национальной независимости Северной Родезии Каманга. Общественность фактически находится в полном неведении относительно его судьбы. Нет никакого сомнения, сказал Каманга, что те, кто убил Лумумбу, готовят новое отвратительное преступление. На этот раз они выбрали своей жертвой Гизенгу.

Мы, африканцы, заявил представитель партии Африканский национальный конгресс ЮАР в Каире Пилисо, хорошо знаем, кто двигает шахматные фигуры в Конго. Ответственным за преступные действия в отношении Гизенги мы считаем блок НАТО, который продолжает осуществлять план систематической ликвидации всех лидеров африканского национально-освободительного движения. Народы Африки, подчеркнул Пилисо, не должны допустить, чтобы список жертв империализма и колониализма продолжал увеличиваться.

План империалистов состоит в том, чтобы предать Гизенгу забвению, ликвидировать его политически перед физическим уничтожением, заявил представитель партии Африканский национальный союз Кении в Каире Амбито. Этим можно объяснить полное молчание западной печати в отношении Гизенги.

Народ Кении, сказал Амбито, а также народы всей Африки отметят День свободы Африки 15 апреля под лозунгом: Немедленно выполнить принятую по инициативе Советского Союза резолюцию Генеральной Ассамблеи ООН о предоставлении независимости колониальным народам, спасти из рук палачей последователя Лумумбы Антуана Гизенгу!

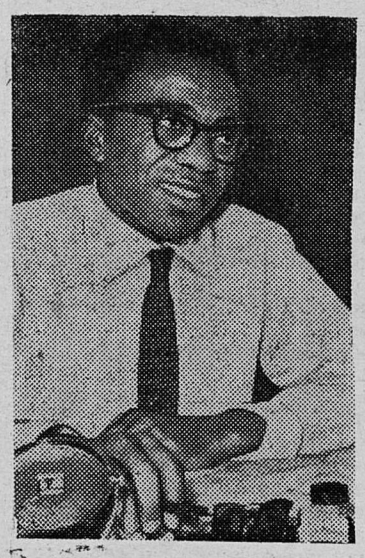

Антуан ГИЗЕНГА

ТЕЛЕВИДЕНИЕ

ПРОГРАММА ПЕРЕДАЧ ТАЛЛИНСКОЙ СТУДИИ

ВОСКРЕСЕНЬЕ, 15 АПРЕЛЯ

10.55 — Программа передач. **11.00** — Школа языков: урок русского языка. **11.30** — Урок английского языка. **12.00** — Школа техники: «Автодело». **13.00** — Для дошкольников и младших школьников: мультфильм «Легенда о завещании мавра». **13.25** — Для детей: художественный фильм «300 лет тому...». **15.10** — Обзор событий за неделю. **16.55** — Программа передач. **17.00** — Навстречу XIV съезду ВЛКСМ: «Эстафета юности крылатой». Перекличка городов. **18.15** — Теленовости (из Москвы). **18.30** — «Поэзия Африки». **18.40**—Для молодежи: «Для тебя эти песни, комсомол». Концерт. **19.20** — «Завтра открытие XIV съезда ВЛКСМ». Специальный выпуск «Актуальной камеры». **19.35** — Из цикла «Русский романс» — А. Бородин и А. Аренский. **20.10** — Телевизионный фильм «Чарли Чаплин» (II серия). **21.40** — Киножурнал. **21.50** — Спортивный выпуск последних известий. **22.00** — Популярные мелодии.

II ПРОГРАММА. Трансляция из Москвы.

ПОНЕДЕЛЬНИК, 16 АПРЕЛЯ

9.55 — Программа передач. **10.00—10.50** — Открытие XIV съезда ВЛКСМ. Трансляция из Дворца съездов. **17.50** — Программа передач. **17.55** — Для работников сельского хозяйства: «Весна не ждет». **18.15** — Теленовости (из Москвы). **18.30** — «Здравствуй, юность!». Концерт. **19.20** — Для детей: «Делегаты съезда». **19.30** — Для молодежи: «Я — комсомолец». Литературный монтаж. **19.50** — «Навстречу 50-летнему юбилею «Правды» — «С телекамерой в редакции газеты «Ноорте Хяяль». **20.10** — «Для вас, молодые журналисты». Концерт по заявкам. **20.45** — Беседа телекомментатора по внешнеполитическим вопросам. **20.50** — Объявления. **21.00** — Телевизионный университет «Николай Погодин и современность». **22.15** — Дневник XIV съезда ВЛКСМ (из Москвы). **22.30** — Теленовости (из Москвы).

II ПРОГРАММА. Трансляция из Москвы.

Редактор Н. И. ТЕРЕШКОВ

К СВЕДЕНИЮ ГРАЖДАН!

ГРАЖДАНЕ! Если вы предполагаете послать праздничные поздравления телеграфом, учтите, что предприятия связи в праздничные и предпраздничные дни имеют очень большую нагрузку.

ПОДАВАЙТЕ ваши телеграммы заблаговременно.

С 16 по 20 апреля в предприятиях связи открыт прием телеграмм по льготному тарифу (в два раза дешевле обычного).

Прием первомайских телеграмм с установленным сроком вручения адресатам на художественных бланках производится только по 25 апреля.

Своевременная доставка поздравительных телеграмм, поданных после 25 апреля, не гарантируется.

Сланцевская контора связи.

В ЦЕЛЯХ ИЗУЧЕНИЯ состояния пассажирских перевозок в городе Сланцы, улучшения организации движения, распределения автобусов по маршрутам и по времени суток **будут проводиться разовые обследования существующих пассажиропотоков по всем городским маршрутам** с 16 по 20 апреля 1962 года.

Обследование будет производиться непосредственно в автобусе двумя специальными учетчиками.

Просьба ко всем пассажирам, пользующимся услугами автобусов, создать учетчикам необходимые условия для их работы: производить организованную посадку и выход из автобусов.

Грузовой автопарк № 24.

АДРЕС РЕДАКЦИИ: гор. Сланцы, ул. Банковская, дом № 3. ТЕЛЕФОНЫ: редактора — 2320, зам. редактора и общий отдел — 2323, директора типографии—2314

Сланцевская типография Ленинградской области Газета выходит 5 раз в неделю Зак. 617. Тираж 4.300