ПРОЛЕТАРИИ ВСЕХ СТРАН, СОЕДИНЯЙТЕСЬ!

Знамя труда

ОРГАН СЛАНЦЕВСКОГО ГОРКОМА КОММУНИСТИЧЕСКОЙ ПАРТИИ СОВЕТСКОГО СОЮЗА И ГОРОДСКОГО СОВЕТА ДЕПУТАТОВ ТРУДЯЩИХСЯ

№ 77 (3427) | Пятница, 19 октября 1962 года | Цена 2 коп. Год издания 19-й

ГАЗЕТЫ И ЖУРНАЛЫ — КАЖДОЙ СЕМЬЕ

На днях общественные распространители печати управления комбината «Сланцы» М. А. Сиротский и Л. И. Кондратов принесли в третье городское отделение связи подписные листы на газеты и журналы на новый год на сумму 900 рублей. Это была первая весть о том, что в этом году спрос на периодические издания среди населения нашего города еще более возрастает. После такие же сообщения поступили и от других общественных распространителей. Их сейчас у нас в городе 410 человек. И каждый отдает много времени тому, чтобы во всех семьях были газеты и журналы, открывающие окно в большой мир, несущие известия о жизни страны, области, города, из-за рубежей нашей Родины.

Успех подписки зависит от ее организации, от привлечения общественности к этому важному политическому делу, от постоянного контроля и помощи распространителям печати со стороны партийных, профсоюзных, комсомольских органов. Об этом убедительно свидетельствует опыт проведения подписной кампании в том же третьем отделении связи. Здесь на предприятиях — газосланцевом заводе и второй шахте созданы советы содействия по пропаганде и распространению печати, много общественных распространителей. У тех же товарищей Сиротского и Кондратова 42 человека выписали газету «Правда» и 40 человек — журналы партийных изданий.

Между тем этот опыт используется пока еще плохо. Во втором отделении связи, возглавляемом начальником А. А. Лаптевой, почти совершенно не развернута подписка на газеты и журналы. Не удивительно поэтому, что на первой шахте — крупнейшем предприятии не оформлено еще ни одного подписного листа. Об этом хорошо знает секретарь парторганизации В. Н. Гаврилов, а мер не принимает.

Плохо идет подписка на газеты и журналы в первом городском отделении связи (начальник З. Н. Соколова). Имеющиеся общественные распространители еще не включились в работу.

Недостаточно активно занимается распространением печати и четвертое городское отделение связи. Здесь также еще очень мало семей выписали на новый год газеты и журналы.

Медлительность с подпиской на периодические издания — следствие того, что некоторые партийные, профсоюзные и комсомольские организации в расчете на то, что времени еще много, откладывают это важное дело на поздние сроки. Например, на шахте имени С. М. Кирова только один общественный распространитель Б. И. Прокопьев успешно проводит работу, остальные пока робко принимаются за дело.

Сейчас в нашем городе начинает активизировать работу районный совет содействия распространению печати. Ряд партийных организаций заслушали вопрос о подписке на газеты и журналы на своих собраниях. В большинстве предприятий, учреждений, организаций пересмотрен и пополнен состав общественных распространителей. Проведены кустовые совещания работников связи с привлечением общественности. Все это дает основания полагать, что подписка должна пройти организованно, каждая семья будет иметь газеты и журналы.

У каждой советской семьи в связи с ростом культуры и достатка возрастает спрос на печать. Многие семьи желают иметь не одно, а несколько периодических изданий. И нужно удовлетворить эти запросы. Возможности для этого есть. На большинство изданий подписка принимается без ограничений. Увеличивается на будущий год тираж на городскую газету «Знамя труда», спрос на которую до этого не удовлетворялся.

Распространение печати — ответственное дело, его нельзя провести самотеком. Опыт показывает, что лучших результатов в подписке добивается тот распространитель печати, которому поручено проводить ее среди 40—50 человек. Только при такой организации дела мы можем охватить каждую семью газетами и журналами на новый год. Активизировать работу общественных распространителей, почтальонов, использовать все средства пропаганды печати — ответственная задача последних месяцев этого года.

Сделаем все необходимое, чтобы в каждой семье нашего города были газеты и журналы — вестники знаний, передового опыта, проводники культуры и высокой нравственности строителя коммунистического общества.

ОКТЯБРЮ НАВСТРЕЧУ

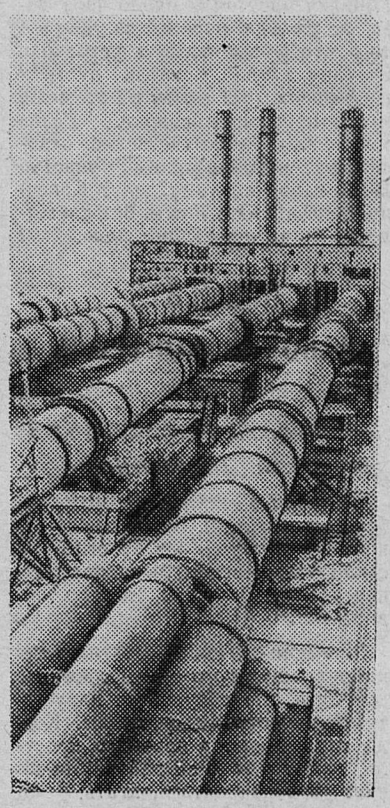

Таджикская ССР. На северной окраине столицы республики расположен один из крупнейших в Средней Азии Душанбинский цементно-шиферный комбинат. Ежедневно отсюда во все уголки Таджикистана направляются сотни тонн цемента.

Соревнуясь в честь 45-й годовщины Великого Октября, строители и монтажники подготовили к пуску четвертую, последнюю, технологическую линию.

На снимке: общий вид цементного завода № 1 Душанбинского цементно-шиферного комбината.

Фотохроника ТАСС

ДЛЯ СТРОЕК СЕМИЛЕТКИ

С утра до вечера в цехе металлоконструкций Северо-Западного управления треста «Коксохиммонтаж» ярко светятся голубоватые вспышки электросварки, слышится звон металла. Здесь работают слесари, сварщики, такелажники и механизаторы. Они изготовляют металлические конструкции и оборудование для строительства второй очереди цементного завода, Кингисеппского фосфоритного рудника, жилых домов в городе и животноводческих помещений в совхозах района.

Обработка металла — дело трудоемкое, требующее немало технических знаний и большого производственного мастерства. Всеми этими деловыми качествами обладает абсолютное большинство работников цеха.

Можно часами с интересом наблюдать за работой передового электросварщика А. Тимаховича. Он производит сварку нестандартных металлических труб, требующихся для строительства газопроводных магистралей. В дни предпраздничной трудовой вахты свою выработку он довел до 180—190 процентов в смену. На этой же работе занят и электросварщик В. Константинов. Он также не отстает в труде: довел свою выработку до 170 процентов и качественно производит сварку.

Электросварщики являются инициаторами внедрения автоматической сварки металлов. В прошлом году это новшество успешно применили в цехе пытливые новаторы Л. Занков и А. Тимахович. Оно дало хорошие результаты и заняло ведущее место в производстве сварочных работ. Сейчас передовой производственник Л. Занков назначен прорабом. Он умело руководит сварочными работами на строительных площадках, где ведется монтаж металлоконструкций и оборудования.

На сборке металлических конструкций заняты слесари из бригады М. Фирфарова. В ней десять человек. Заслуженным уважением пользуются слесарь П. Карташов и газорезчик Н. Емельянов. Они имеют богатый производственный опыт и совместно с бригадиром охотно передают свои знания молодым слесарям, пришедшим в цех после окончания Сланцевского строительного училища.

В дни трудовой вахты в честь всенародного праздника — 45-й годовщины Великого Октября слесари бригады М. Фирфарова ежедневно выполняют нормы выработки до 110—115 процентов каждый. Таких же трудовых показателей в первой половине октября достигли бригады слесарей А. Антонова и такелажников И. Слободина.

Коллектив цеха стремится хорошими трудовыми показателями встретить славную октябрьскую годовщину.

И. КОНОНОВ.

В ГОРКОМЕ КПСС

ПЛАН — ЗАКОН ДЛЯ ПРЕДПРИЯТИЯ

Позавчера бюро горкома КПСС рассмотрело вопрос о выполнении промышленностью района государственного плана сентября 1962 года. В принятом постановлении бюро горкома отметило, что по причине неудовлетворительной работы комбината «Сланцы», комбината «Стройдеталей», консервного завода, лесокомбината сентябрьский план промышленностью в целом по району не выполнен.

Большую задолженность перед государством допустил комбинат «Сланцы» (начальник т. Шувалов В. И., секретарь парткома т. Петров А. Н.). Сентябрьский план предприятием по выпуску валовой продукции выполнен только на 95 процентов, а технологическими цехами комбината и того меньше — лишь на 90,8 процента. На протяжении всего года плохо работала первая шахта. План добычи сланца за девять месяцев выполнен всего на 99,8 процента, а третьего квартала — на 98,1 процента.

Не сделали соответствующего вывода из постановления бюро горкома КПСС от 30 августа 1962 года руководители комбината «Стройдеталей» тт. Фролов и Сухорук, на котором они были предупреждены об ответственности за невыполнение плана. В сентябре они вновь недодали государству продукции на 23,1 процента.

На 91,6 процента выполнили план сентября и предприятия местной промышленности. Особенно отстают лесокомбинат и консервный завод.

Бюро горкома отметило, что все еще большое число предприятий не выполняет планов по производительности труда, в результате выработка на одного работающего составила в целом по району 98,8 процента к плану. Это свидетельствует о серьезных недостатках в деле организации труда, совершенствования технологии, использования действующего оборудования, механизации и автоматизации трудоемких процессов производства.

Крайне неудовлетворительно выполняет план освоения капиталовложений и строительно-монтажных работ по району 31-й строительный трест. За последнее время темпы строительства резко снизились, а на ряде объектов совершенно приостановлены.

В постановлении отмечается, что многие партийные организации все еще недостаточно вникают в коренные вопросы производства, терпеливо относятся к недостаткам, не повышают ответственности руководящих кадров за безусловное выполнение производственных планов и социалистических обязательств, не развернули в полную меру соревнование в честь 45-й годовщины Октября.

Бюро горкома КПСС обязало руководителей хозяйственных предприятий и строек района, партийные, профсоюзные и комсомольские организации шире развернуть социалистическое соревнование в честь 45-й годовщины Октября, ликвидировать отмеченные недостатки, добиться досрочного выполнения государственного плана и социалистических обязательств на 1962 год как по выпуску валовой продукции, так и по производительности труда.

Предложено принять необходимые меры к дальнейшему развитию технического прогресса, выполнению планов по новой технике, повышению уровня организации труда, ликвидации потерь рабочего времени, совершенствованию нормирования, улучшить соревнование за коммунистический труд, полнее изучать и распространять передовой опыт лучших новаторов и передовиков производства.

Директору комбината «Стройдеталей» т. Фролову С. А. и директору лесокомбината т. Богданову М. П. за неудовлетворительное выполнение государственного плана поставлено на вид.

Секретарям партийных организаций предложено обсудить принятое постановление на партийных собраниях.

Улучшают работу механизмов

Коллектив Сланцевского управления механизации треста № 40 с горячим одобрением встретил Призывы ЦК КПСС к 45-й годовщине Великой Октябрьской социалистической революции. Механизаторы в третьем квартале отставали в работе, а теперь они обязались улучшить свои производственные показатели и выполнить годовой план к 15 декабря.

На строительных объектах хорошо трудятся Н. Дунаев, И. Марков, Г. Никифоров, Е. Петров, М. Макаров и другие передовые механизаторы. Они выполняют нормы выработки на 120—130 процентов каждый.

ДОРОЖИТЬ ЧЕСТЬЮ СОВЕТСКОГО РАБОЧЕГО

Опубликованные в печати письма Героя Социалистического Труда Н. Г. Заглады и ленинградского рабочего, депутата Верховного Совета РСФСР И. Д. Леонова вызвали самый живой отклик в сердцах советских людей. Искренние слова о чести и долге рабочего человека взволновали каждого, кто дорожит своей профессией. Добросовестность в работе, честное отношение к делу, сознательная дисциплина становятся нормой жизни большинства советских людей, основой их героических дел.

Днем 14 октября во Дворце культуры комбината «Сланцы» состоялось собрание рабочих, инженерно-технических работников и служащих второй шахты, посвященное обсуждению статей Н. Г. Заглады, И. Д. Леонова и итогов работы предприятия за девять месяцев 1962 года.

На собрании с докладом выступил начальник шахты Г. Н. ГЕРОВИЧ. В прениях выступили работники шахты Д. К. ПАНАТОС, М. Ф. ДЕРЮГИН, П. С. СИРОТКИН, секретарь горкома КПСС В. В. ПРУСОВ и другие.

Участники собрания приняли обращение ко всем трудящимся города Сланцы и совхозов района. Для горняков был дан большой концерт силами ленинградских артистов.

На этой странице публикуются материалы с собрания трудящихся второй шахты.

„Надо всем почувствовать: без труда, без совести нынче не проживешь, не возьмешь таких темпов, какие запланированы партией“.

Из статьи Н. Г. Заглады.

Мы могли бы работать лучше

Из доклада начальника второй шахты Г. Н. ГЕРОВИЧА

Весь советский народ готовится достойно встретить 45-ю годовщину Великой Октябрьской социалистической революции. Трудящиеся предприятий и строительных организаций подводят итоги своей трудовой деятельности, вскрывают новые резервы, чтобы успешно выполнить принятые обязательства.

Коллектив шахты за девять месяцев нынешнего года выполнил плановое задание по добыче сланца на 100,5 процента. Производительность труда шахтеров возросла по сравнению с прошлым годом на 10,5 процента. В этом году шахта работала без дотации и получена экономия в сумме 41 тысячи рублей, достигнуто снижение себестоимости добываемого сланца.

За счет чего произошло улучшение работы шахты? Этого мы достигли путем улучшения организации труда на горных участках, внедрения новой механизации, более правильной расстановки людей на рабочих местах. Соревнование за коммунистический труд помогает горнякам повысить трудовую активность, достичь более лучших показателей в своей работе.

Но наш коллектив не сумел использовать имеющиеся возможности по улучшению работы шахты. Приведу несколько примеров. У нас один только второй горный участок выполнил свое девятимесячное задание по добыче сланца, а из двадцати четырех добычных бригад — выполнили лишь четырнадцать. Хорошо поработали добычные бригады Карпова, Васильева, Иванова и другие. Если бы так плодотворно трудились все остальные низовые коллективы, то наши показатели были бы намного выше.

Нельзя этого сказать про отстающие бригады Савельева, Ильина, Корчагина, которые только по два раза выполнили свои месячные плановые задания в течение девяти месяцев нынешнего года.

Особенно неудовлетворительно обстоит дело с качеством сланца. У нас не все бригады укладываются в браковочную норму, а ведь условия работы одни и те же и техника одна и та же. Все это убедительно показывает отношение к труду передовых и отстающих добычных бригад.

Поэтому нашим горнякам надо внимательно и вдумчиво изучить замечательные статьи «Доброе имя советского рабочего» и «Дорожите честью хлебороба!». Сколько поучительных примеров и хороших советов имеется в этих статьях! Надо каждому рабочему повысить чувство ответственности за порученное дело, за судьбу выполнения плана, и тогда на шахте меньше будет простоев, повысится качество сланца и весь коллектив станет работать еще лучше, производительнее.

ДОЛГ КАЖДОГО

Из выступления горнорабочего четвертого участка И. М. АЗАРОВА

Трудиться честно, выполнять и перевыполнять план — долг каждого шахтера. Но и не только в этом он должен показывать пример. Вот факт. Нам выдают аккумуляторные лампы, чтобы они светили в шахте. Лампа — друг шахтера! А как мы относимся к ней? Плохо, очень плохо. Надо забить гвоздь — вместо молотка используется шахтерская лампа.

— Что ты делаешь? — спрашиваю я у рабочего.

— А твое какое дело? Ты начальство разве, чтобы указывать? — следует ответ.

А сколько металлических деталей остается у нас навечно в шахте при переноске транспортеров? Очень много! Почему-то эти мелочи не интересуют ни бригадиров, ни мастеров. По-моему, чтобы быть хозяином народного добра, необходимо бережно относиться к инструментам и горному оборудованию. Это долг каждого советского рабочего.

Шахта у нас передовая, а недостатков еще много. Поэтому давайте сообща наводить у себя порядок. Пусть в городе следят за общественным порядком дружинники, а мы будем зорким глазом в шахте.

НА НАС—ОСОБАЯ ОТВЕТСТВЕННОСТЬ

Из выступления рабочего участка ВШТ Д. К. ПАНАТОСА

Трудящиеся нашей шахты борются за получение почетного звания коллектива коммунистического труда. Поэтому на нас, горняках, лежит особая ответственность, чтобы показывать хороший пример в труде, в поведении, в быту, в учебе, в общественной работе. Поэтому не случайно статья «Доброе имя советского рабочего» приобрела исключительно большое значение в воспитательной работе.

Расскажу про участок внутришахтного транспорта. У нас еще имеются такие рабочие, которые позорят своим недостойным поведением коллектив. Вот Михаил Корешев. За совершенный хулиганский поступок он осужден народным судом на пятнадцать суток. Поэтому коллектив должен не проходить мимо воспитательной работы, а повседневно заниматься ею.

У нас есть и факты безответственности. Так, в одну из смен на путях «забурился» электровоз. Горняки простояли около часа из-за отсутствия порожняка. Вместо того чтобы выяснить и устранить причину аварии, вновь пустили электровоз. И опять на этом же месте произошла авария. Разве можно так бесхозяйственно относиться руководителям участка ВШТ к порученному делу? Конечно, нельзя! Это и есть безответственность за порученное дело.

ПОВЫСИТЬ РАБОЧИЙ КОНТРОЛЬ

Из выступления бригадира проходчиков М. Ф. ДЕРЮГИНА

Разговор о чести советского рабочего необходим. Без честного отношения к труду, без чувства высокой ответственности за порученное дело невозможно изжить недостатки.

Мне приходится бывать на заседаниях шахтного профсоюзного комитета, где обсуждают нарушителей трудовой дисциплины. Когда спрашивают о причинах прогула, то тот или иной рабочий начинает изворачиваться, лгать: «Я проспал», «Я был в деревне и не успел приехать вовремя обратно». Когда же проверят, то окажется, что нет у человека уважительных причин, а все сказанное — ложь. Причина одна: рабочий пропьянствовал и совершил прогул.

К таким пьяницам, дебоширам и хулиганам у нас не должно быть жалости. Надо их обсуждать на собраниях в бригадах, чтобы они повседневно чувствовали, что позорить коллектив нельзя. Это поможет нам навести порядок в трудовой дисциплине.

Нужно также усилить контроль за работой в магазинах и столовых. Есть у нас в городе продавец Дроздова. Муж у нее шахтер и зарабатывает хорошо, а вот жена обвешивает покупателей при продаже арбузов. Этот случай был обнаружен рабочим контролем. Пусть будет стыдно и самому Дроздову, что у него в семье завелся бессовестный работник, который обогащается за счет покупателей.

Поэтому повысить контроль нужно во всех делах. Только таким путем можно быстрее изжить недостатки. Это особенно важно для улучшения воспитательной работы.

САМИ ВЫРАЩИВАЕМ ПЬЯНИЦ

Из выступления токаря механического цеха П. С. СИРОТКИНА

Все говорят, что у нас на шахте много пьяниц и хулиганов. Все это так. Мы много говорим о вреде пьянства, а результатов мало. Вот взять наш механический цех. Мы сами подчас выращиваем пьяниц. Так, выпьет первый раз человек. Завтра приходит на работу и заявляет мастеру: «Дайте мне отгул. Голова болит». И мастер, вместо того чтобы отругать начинающего пьяницу, отпускает его домой «отдыхать».

Раз простят, два простят, и вскоре на глазах у всех вырастает новый пьяница. А потом и удивляемся все случившемуся, когда уже бывает исправить ошибку поздно. Так произошло у нас с Осиповым. Прогулял человек. Сразу его не обсудили, а потом он ушел в отпуск и обсуждать после месячной давности стало нельзя. Вот так и оказался пьяница Осипов под защитой закона.

Руководителям механического цеха надо помнить одно, что нельзя прощать злостным нарушителям трудовой и производственной дисциплины, а надо повести самую решительную борьбу с пьянством. Предупредить прогулы и пьянство легче, чем устранить их последствия. А у нас все делается просто. Споткнулся человек, его не поправили вовремя, а потом и говорят: «Уходи-ка ты, дружок, по собственному желанию».

Это порочный метод в воспитательной работе. Поэтому не удивительно, что где пьянка, там и процветают брак в работе, невыполнение плана. С пьянством надо повести самую решительную борьбу.

ОБРАЩЕНИЕ

рабочих, инженерно-технических работников и служащих второй шахты комбината „Сланцы“ ко всем коллективам рабочих, инженерно-технических работников и служащих предприятий и учреждений города Сланцы и совхозов Сланцевского района

ДОРОГИЕ ТОВАРИЩИ!

Мы, трудящиеся второй шахты комбината «Сланцы», собрались на общее собрание, чтобы обсудить взволновавшие всех нас статьи Героя Социалистического Труда Н. Г. Заглады «Дорожите честью хлебороба!» и депутата Верховного Совета РСФСР, фрезеровщика Кировского завода И. Д. Леонова «Доброе имя советского рабочего».

В статье Н. Г. Заглады подняты важные вопросы о роли сельского труженика в строительстве коммунистического общества, о воспитании трудящихся в духе честного отношения к труду и социалистической собственности, о дальнейшем развитии сельского хозяйства и повышении личной ответственности каждого труженика села за увеличение производства сельскохозяйственных продуктов, за полное использование резервов сельскохозяйственного производства.

В своей статье И. Д. Леонов обращает серьезное внимание на необходимость повседневного воспитания у рабочих чувства гордости за доброе имя советского рабочего, повышения у каждого из нас ответственности за судьбу коммунистического строительства и создания материально-технической базы коммунизма.

Обсудив статьи наших товарищей по труду Н. Г. Заглады и И. Д. Леонова, мы вскрыли целый ряд имеющихся фактов безответственного отношения к делу ряда работников нашей шахты. Мы понимаем, что честное отношение к труду и сбережению общественной собственности является важным условием воспитания нового человека — человека коммунистического завтра и ускорения создания материально-технической базы коммунизма.

Мы, создавая обстановку уважения и почета вокруг наших передовиков и новаторов производства, ударников и коллективов коммунистического труда, решительно выступаем против лодырей, нарушителей трудовой дисциплины и общественного порядка, бракоделов, пьяниц и прогульщиков, людей, зараженных частнособственнической психологией, которые тормозят успешное развитие производства и наше движение вперед.

Мы еще шире развернем социалистическое соревнование за максимальное использование имеющихся резервов увеличения добычи сланца, повышения его качества, достижения рентабельности нашей шахты. Мы еще больше будем уделять внимания распространению передового опыта, постоянно овладевать прогрессивными методами организации труда, бороться с недостатками на производстве, повышать моральную ответственность каждого за порученное нам общее дело.

Сознавая благородные цели по скорейшему созданию материально-технической базы в нашей стране, мы решили с еще большей энергией бороться за улучшение работы шахты. Мы берем на себя обязательство — работать без государственной дотации и к концу года дать государству прибыли в сумме 1.500 рублей.

Учитывая, что повышение производительности труда является главным условием улучшения работы каждого предприятия, мы берем обязательство: к концу года довести производительность труда по промышленно-производственному персоналу до 81 тонны, что на 11,5 процента выше производительности труда, достигнутой в 1961 году.

Дорогие товарищи рабочие, инженерно-технические работники и служащие предприятий города Сланцы и совхозов Сланцевского района, усилим темпы в труде, будем повседневно воспитывать в себе высокие моральные качества строителя коммунизма! Еще выше поднимем доброе имя советского рабочего!

ВСЕ ДАЛЬШЕ на север уходит трасса строящейся железной дороги Ивдель—Обь. Она протянется почти на 400 километров и будет способствовать развитию экономики края. Здесь создадут около 200 новых леспромхозов, три промышленных комплекса по переработке древесины.

55-я механизированная колонна, укомплектованная в основном из молодежи, досрочно выполнила задание по сооружению земляного полотна для укладки пути на участке Нюрих—Конда (Ханты-Мансийский национальный округ). Хорошо работают в этой колонне молодые специалисты комсомольцы инженер Николай Юдин (слева) и техник Виктор Павленко.

Фотохроника ТАСС

Обсуждаем статью „Семья стучится в дверь"

Спортивный зал— при каждом клубе

С большим интересом прочитал я статью «Семья стучится в дверь», опубликованную в газете «Знамя труда» от 3 октября. Авторы ее правильно отмечают, что вопросами воспитания у нас зачастую занимаются односторонне: воспитывают человека только в производственной сфере, упуская личную жизнь, его досуг. А ведь от того, как человек отдыхает, зависят не только его производственные успехи, но и моральный облик. Значит досуг людей должен быть организован так, чтобы каждый день приносил человеку радость, чтобы он постоянно ощущал полноту жизни, чтобы с каждым днем креп в физическом и нравственном отношении. Большую роль в развитии человека играет спорт. Но в погоне за рекордсменами зачастую забывают о главном в спорте — о массовости.

В нашем городе достаточно клубов, а как правильно отмечено в статье, своими их считают лишь участники художественной самодеятельности. А куда податься, если можно так выразиться, бесталантному, но желающему с пользой для себя провести свой досуг человеку? Например, любителю спорта, не спортсмену, которого готовят к выступлениям на первенство области, республики, а просто человеку, для которого спорт — лучший отдых. Таких мест в нашем городе слишком мало, в частности, закрытых баскетбольных площадок раз, два... и обчелся. А вот если бы при каждом клубе иметь спортивный зал. В осуществлении этой мечты многое может сделать молодежь города. Возглавить же и организовать спортивный досуг должен горком комсомола.

В. ДМИТРИЕВ,
лесничий
Сланцевского лесхоза.

ШИНОРЕМОНТНИКИ

Начало было нелегким. В большом холодном зале сиротливо и отчужденно, неприветливо поблескивая грязной поверхностью, стояло неукомплектованное оборудование. Знакомое по заводам, где проходили обучение будущие шиноремонтники, оно здесь, без работы, казалось незнакомым и неизвестно к чему пригодным.

Упорно трудились наладчики. И когда из первых вулканизаторов вышли первые покрышки, это было настоящим праздником! И хотя первые плоды, как говорится, не выделялись ни вкусом, ни цветом, т. е. не имели особых достоинств, они вселили уверенность немногочисленному коллективу завода, что курс взят правильный.

Уже план первого месяца жизни завода был перевыполнен. Но плохо обстояло дело с себестоимостью. Много выпускалось брака, неэкономно расходовались починочные материалы, энергия. Еще требовалась отработка технологии производства, не хватало опыта, отсутствие которого усугублялось конструктивными недостатками отдельных видов оборудования.

И коллектив завода понял: что посеем, то и пожнем. Если с первых же дней дружными усилиями взяться за преодоление препятствий, работа будет налажена и в будущем. Все включились в решение общих задач. Стали поступать рацпредложения, помогавшие решать важные вопросы. Систематически с каждой сменой проводились беседы, подводились итоги работы, вскрывались недостатки и причины их порождающие. Была объявлена беспощадная борьба браку.

Смена Г. В. Гулина выступила инициатором социалистического соревнования, решающими условиями которого ставились полное овладение технологией производства, систематическое повышение технических знаний, ликвидация брака. Эта инициатива была подхвачена другими сменами. А вскоре смена Н. А. Бурова включилась в борьбу за звание смены коммунистического труда.

Затем в социалистическое соревнование вступил весь коллектив завода. План каждого месяца завод с честью перевыполнял, но выпуск продукции обходился дорого. И основной задачей шиноремонтников стало изыскивание путей к снижению себестоимости. Постоянные анализы себестоимости, подкрепленные детальным изучением техники и технологии производства, помогли вскрыть нужные резервы. Разговор о себестоимости стал ведущей темой сменных «пятиминуток», диспетчерских совещаний, рабочих собраний. Конкретно анализировался каждый рабочий процесс, сообща изыскивались пути к устранению ненужных наплывов и работой доказывалась эффективность принятых решений.

Результаты не замедлили сказаться. О качестве покрышек, отремонтированных сланцевскими шиноремонтниками, хорошо отзываются все автохозяйства, пользующиеся нашей продукцией. Наши автопокрышки отличаются большой ходимостью. Правда, еще иной раз не обходится без брака, но процент его резко снизился. Экономным стало расходование починочных материалов. Применение нашли отходы. Налаживается расход энергетических затрат. Снизились накладные расходы. В сентябре завод погасил предыдущий перерасход по себестоимости, снизив затраты на один рубль товарной продукции против плана на 19 копеек. Это — большая победа!

Сейчас на заводе проводится общественный смотр по улучшению экономической работы предприятия. Весь коллектив принимает участие в решении задачи — сделать завод экономически оправданным хозяйством, чтобы своевременно окупить затраты, израсходованные государством на его сооружение, и быть рентабельным предприятием в будущем.

Наши резервы далеко не использованы. Но возможности сейчас ограничивает ремфонд, недостаточное количество которого тяжело влияет на неполное использование производственных мощностей. Необходима немедленная неотложная помощь в правильной организации его своевременного поступления. Это самый злободневный вопрос, и в его решении залог успеха.

В социалистическом обязательстве, принятом в честь 45-й годовщины Октября, трудящиеся завода дали слово — к 25 декабря выполнить квартальный план и сверх плана выпустить продукции на 10 тысяч рублей, снизив до минимума затраты на 1 рубль товарной продукции.

И обязательство будет выполнено. Честь сланцевских шиноремонтников тому порукой! Это и будет нашим убедительным ответом на призыв ярославских шинников.

А. СИМКИН,
начальник планового отдела
регенератного завода.

Письма наших читателей

АКТИВИСТКА-ОБЩЕСТВЕННИЦА

В помощь работникам домоуправления ЖКО строительного треста № 31 избран домовый комитет. В его составе — несколько комиссий. Я поинтересовался работой санитарной комиссии. Возглавляет эту комиссию пенсионерка член КПСС Александра Федоровна Анисимова. Сказать откровенно, многие члены комиссии работают неохотно. Зато у Александры Федоровны дел уйма. Она регулярно следит за санитарным состоянием дворов, заботится о том, чтобы своевременно очищались мусорные ящики. Бывает Александра Федоровна и в общежитиях, в квартирах, в детских учреждениях.

Выявив те или иные недостатки, общественница указывает на них, а через некоторое время проверяет, учтены ли замечания. Именно, благодаря вмешательству Александры Федоровны в женском общежитии строителей теперь чистота и порядок. Несколько хуже в мужском общежитии, расположенном в доме № 73 по улице Ломоносова. Анна Федоровна надеется, что и здесь ей удастся добиться успехов.

И. РОДИОНОВ.

НА СТРАЖЕ ПОРЯДКА

При четвертом домоуправлении есть товарищеский суд. Только за 1962 год им рассмотрено 19 дел. Как правило, заседание суда проходит при большом стечении квартиросъемщиков. Это дает большой эффект в воспитании нерадивых квартиросъемщиков и нарушителей общественного порядка.

Среди членов товарищеского суда особенно активно работают тт. А. А. Новикова и Т. А. Долгова.

Т. ИЛЬИН.

Как не пожелать успеха!

Стаж учительской работы у Веры Андреевны Шумиловой 12 лет. За это время она накопила богатый опыт по воспитанию и обучению детей.

Вера Андреевна не только учит детей, но и сама систематически учится. Учится у старших товарищей, охотно перенимает новые методы в преподавании, регулярно следит за периодической литературой по педагогике. Все это позволяет ей делать уроки интересными, содержательными. Послушаешь Веру Андреевну на уроке, посмотришь, как она обращается с учениками, и первое впечатление создается такое, что учительнице не стоит большого труда завладеть вниманием класса. А ведь на самом деле это далеко не так. Вера Андреевна очень много работает, тщательно готовится к каждому уроку, изучает характеры и склонности своих маленьких питомцев. А они, естественно, тянутся к учительнице, как молоденькие побеги к солнцу. Вера Андреевна не ограничивается уроком. Часто устраивает она для учеников экскурсии в лес, в поле.

С первых дней учебного года учительница установила связь с родителями учащихся, пригласила их в школу и провела беседу на тему: «Авторитет родителей».

Не все ученики 2 «В» класса восьмой школы учатся одинаково. Есть среди них и такие, которые не успевают. Вера Андреевна остается с ребятами после уроков, бывает у них дома.

Вера Андреевна Шумилова ведет большую общественную работу. Какое бы дело В. А. Шумилова ни выполняла — свое основное или общественное, она делает это охотно, с душой. Приятно смотреть на такого человека. Ну и как тут удержишься, чтобы не пожелать успехов.

И. ТРУБИЦЫН.

А жильцы вас ждут

Дома №№ 17, 19, 21 и 26 по улице Базарной сданы в эксплуатацию еще в 1959 году. То ли строители тогда торопились, то ли по какой другой причине, но территория вокруг этих домов осталась неблагоустроенной.

С тех пор прошло около трех лет, но все остается по-старому. А ведь из-за того, что к домам нет подъездных путей, отсутствуют водоотливные канавы, квартиросъемщики испытывают массу неприятностей.

Может быть, все эти годы жильцы не напоминали о недоделках? Наоборот, они не раз писали, заявляли об этом устно в жилищно-коммунальный отдел комбината «Сланцы». Наконец, их заявление рассмотрели на заседании комиссии по благоустройству четвертого домоуправления. Было принято решение — благоустроить территорию за счет второй шахты, ведавшей в то время строительством домов.

В свою очередь, администрация предприятия выделила в распоряжение жилищно-коммунального отдела 10 тысяч рублей на благоустройство поселка второй шахты. Казалось, теперь-то уж дело пойдет. Но не тут-то было.

Деньги до сих пор полностью не освоены, а значит и многие работы не выполнены. Сколько еще будет так продолжаться?

И. ФЕДОРОВ.

По следам наших выступлений

«Обида тяжелоатлетов». В заметке под таким заголовком, опубликованной в газете «Знамя труда» за 14 октября, говорилось о том, что секция любителей штанги не имеет постоянного помещения для занятий.

Вот что сообщил редакции председатель городского совета спортивных обществ и организаций тов. Михайлов: «Факты, указанные в заметке, имеют место. Письмо т. Веселкова было рассмотрено на президиуме городского спортивного союза и по нему приняты меры. Спортсмены-тяжелоатлеты смогут сейчас заниматься в спортивном зале школы рабочей молодежи три раза в неделю: по средам, пятницам, воскресеньям в вечерние часы».

★

В редакцию газеты «Знамя труда» поступило несколько писем от жителей улиц Сосновой, Набережной и Загородной. В них сообщается о том, что в домах, расположенных на этих улицах, очень плохое электрическое освещение, что начатые нынешним летом работы по реконструкции сети низкого напряжения сильно затянулись и неизвестно, когда будут закончены. Одно из этих писем редакция опубликовала в газете, а затем направила для принятия мер в отдел коммунального хозяйства горисполкома. На днях оттуда пришел ответ. В нем сообщается, что все работы, связанные с реконструкцией электросети низкого напряжения, будут закончены к 5 ноября этого года.

ТРОЕКРАТНЫЙ ЧЕМПИОН ОБЛАСТИ

14 октября состоялись заключительные встречи на первенство Ленинградской области по футболу. Именно этот календарный день игр внес ясность в турнирную таблицу розыгрыша.

На стадионе «Труд» в нашем городе хозяева поля принимали команду «Металлург» из города Волхова. Обе команды упорно стремились к выигрышу: хозяева поля — чтобы обезопасить себя от всяких случайностей в защите достигнутого места, а гости в случае победы заняли бы третье место. Но, несмотря на усилия нападающих обеих команд, счет в этой встрече так и не был открыт. Защитные линии команд оказались сильнее нападения.

В городе Выборге в этот день хозяева поля — команда «Авангард» — вели игру до 70-й минуты со счетом 1:0. Но бокситогорцы забили ответный мяч. Казалось, и здесь будет ничья, однако в последние минуты матча хозяева поля сумели забить решающий мяч и одержали победу со счетом 2:1. Выборжцы вышли на второе место.

Итак, результаты розыгрыша по области следующие:

Первое место — команда «Труд» г. Сланцы — 8 очков, соотношение мячей 6:3.

Второе место — команда «Авангард» г. Выборга — 6 очков, соотношение мячей 10:8.

Третье место — команда «Металлург» г. Бокситогорска — 5 очков, соотношение мячей 8:10.

Четвертое место — команда «Металлург» г. Волхова — 5 очков, соотношение мячей 6:9.

Наша юношеская команда «Труд» также завоевала звание чемпиона области. Проведя все четыре финальные встречи без поражения, она набрала восемь очков из восьми, соотношение мячей 8:3. Кроме того, обе наши команды получили еще один приз — за общее командное первое место.

Сейчас наша команда «Труд» стала троекратным чемпионом области, завоевав это почетное звание в 1960—62 гг.

19 октября команда выезжает в город Ростов-на-Дону, где состоятся полуфинальные игры на кубок РСФСР. 21 октября команда играет с футболистами «Алтайтрансстрой» города Барнаула.

Н. РАВИН.

Совещание общественных отделов при редакции

16 октября в редакции городской газеты «Знамя труда» состоялось совещание членов внештатного отдела партийно-комсомольской жизни и внештатных инструкторов редакции. В работе совещания приняли участие зам. секретаря парторганизации шахты имени С. М. Кирова А. А. Жуков, оператор печного цеха газосланцевого завода П. Иванов, секретарь парторганизации управления механизации Н. С. Самсонов, пенсионеры И. В. Трубицын, В. Н. Румянцев, П. И. Мачнев и многие другие.

Участники совещания заслушали выступление секретаря горкома КПСС В. В. Прусова по итогам пленума обкома КПСС об усилении единства идеологической и организаторской работы и обсудили в связи с этим задачи, стоящие перед городской газетой.

Подписка проведена успешно

Успешно проведена подписка на газеты и журналы на 1963 год среди трудящихся цеха сероочистки. Все издания, рекомендованные для подписки, не только полностью, но даже с превышением распространены. Химики выписали десятки экземпляров газет, журналов.

Молодой коммунист Н. Ф. Нечаев выписал на год газеты «Правда», «Знамя труда», журналы «Блокнот агитатора», «Роман-газета», «Техника — молодежи», «Работница».

Комсомолка Клава Смирнова оформила подписку на газеты «Правда», «Комсомольская правда», журналы «Партийная жизнь» и «Крестьянка».

Активными подписчиками на газеты являются также оператор плавки А. Баранов, электрик В. Плюснин и многие другие.

Общественным организатором подписки является Анна Германовна Фокина — ветеран труда, уважаемый человек в цехе.

Шахматы

НЕДАВНО состоялось собрание шахматистов нашего города, на котором решили открыть работу секции при Дворце культуры комбината «Сланцы» с 14 октября с одновременным открытием турнира на первенство города и района. Три первых победителя этого турнира будут играть в полуфинале Ленинградской области. В турнире могут принять участие третьеразрядники. Кроме того, в предстоящем году будут проведены турниры на повышение квалификации. Перворазрядники проводят сеансы одновременной игры на 10 досках.

После собрания в качестве открытия шахматного сезона был проведен блиц-турнир, в котором первое место занял В. Смирнов, второе — Н. Емельянов, третье — Л. Глухов, четвертое — В. Козлов.

Во Дворце культуры для шахматистов города имеется специальная комната, которая располагает 25 комплектами шахмат и 8-ю шахматными часами.

Н. ЕМЕЛЬЯНОВ.

Советы специалиста

Осенний уход за садами

Неблагоприятное лето сильно отразилось на урожайности и состоянии плодовых и ягодных насаждений (осыпание плодов и ягод, поражение плодов и листьев прибными заболеваниями). Ранней осенью наблюдалось усиленное опадение листьев на осенних сортах яблонь и на кустах черной смородины. Качество оставшихся плодов плохое.

Нынче большой недобор плодов и ягод. Следует рассчитывать, что растения нынче заложат цветочные почки и в будущем году станут плодоносить. Поэтому сейчас необходимо провести тщательный и своевременный уход за садами.

Прежде всего сады надо удобрить, под плодоносящие плантации внести органические удобрения с перекопкой приствольных кругов. При отсутствии органических удобрений следует внести полную норму минеральных удобрений. Под ягодные кустарники органические или минеральные удобрения вносят в прикустовые полосы. Внесенные сейчас удобрения будут способствовать более активной закладке цветочных почек.

Для предохранения от массового заболевания плодовых деревьев паршой необходимо собрать весь опавший лист, вынести его из сада и сжечь. То же самое следует проделать и с листьями ягодных кустарников.

В некоторых садах, в особенности на низких местах, наблюдается застой воды на поверхности почвы. Неотложным мероприятием в таких садах является спуск воды и устройство глубоких разъемных борозд по середине междурядий.

В конце октября надо провести защитную меру против грызунов — в садах приготовить отравленные приманки из овса, опудренного фосфидцинком. Приманки разложить по три—четыре на каждый приствольный круг дерева. В это же время штамбы и основные сучья нужно обвязать еловым лапником, хворостом и другими материалами, чтобы предохранить их от повреждения грызунами.

На ягодных кустарниках — смородине и крыжовнике полезно провести вырезку больных, поломанных и старых ветвей, обрезав их так, чтобы не оставить пеньков на поверхности почвы. У малины надо вырезать отплодоносившие и слабо развитые ветви, а оставшиеся здоровые ветви пригнуть к земле, чтобы предохранить от морозов.

Своевременное проведение этих мероприятий позволит садам лучше перезимовать, обеспечит в будущем году высокий урожай плодов и ягод.

И. МИХАЙЛОВ,
старший агроном по садоводству Областного управления производства и заготовок сельскохозяйственных продуктов.

Редактор И. А. АВДЕЕВ

ТЕЛЕВИДЕНИЕ

ПРОГРАММА ПЕРЕДАЧ ТАЛЛИНСКОЙ СТУДИИ

ПЯТНИЦА, 19 ОКТЯБРЯ

17.25 — Программа передач. **17.30** — «Детский экран» (мультфильм «Воздушная почта» и передача «Викторина Буратино»). **18.10** — Объявления. **18.15** — «Ценишь ли ты время?» **18.50** — Шведский документальный фильм «Кровавое время». **20.00** — Художественный фильм. **21.30** — «Актуальная камера». **21.50** — Телевизионный журнал «Искусство» (из Минска).

По II программе передачи не состоятся.

СУББОТА, 20 ОКТЯБРЯ

15.25 — Программа передач. **15.30** — Для детей: «Лесная газета». **16.00** — Телевизионный альманах «Земля и люди». **17.00** — Спортивная передача: соревнование на первенство СССР по футболу в классе «Б». Встречаются «Ширак» (Ленинакан) и «Калев» (Таллин). Трансляция со стадиона имени Комсомола. **17.45** — Для молодежи: документальный фильм Таллинской телестудии «Мой друг». **18.15** — «Трибуна молодых авторов». **19.00** — Объявления. **19.05** — Научно-популярный фильм. **19.30** — Концерт, посвященный 125-летию со дня рождения Д. О. Виркхауза. Трансляция с концертного зала «Эстония». **В перерыве:** «Актуальная камера». **21.30** — Теленовости (из Москвы). **21.50** — «На огонек» (из Москвы).

II ПРОГРАММА. Трансляция из Москвы.

ГРАЖДАНЕ!

Пользуйтесь для поздравлений ваших родственников, друзей и знакомых с праздником специальными почтовыми открытками и конвертами.

Поздравительные телеграммы подавайте заблаговременно. В предприятиях связи с 21 по 25 октября открыт прием поздравительных телеграмм по льготному тарифу (в два раза дешевле обычного).

Прием поздравительных телеграмм с установленным сроком вручения и с доставкой адресатам на художественных бланках производится только по 3 ноября 1962 года. Ввиду перегрузки телеграфов в праздничные дни доставка поздравительных телеграмм, поданных после 3 ноября, не гарантируется.

Поздравительные письма, открытки и посылки с подарками сдавайте на почту также заблаговременно, не откладывайте на последние праздничные дни. Заблаговременная отправка поздравительных телеграмм, писем, открыток и посылок с подарками поможет работникам связи аккуратно и своевременно вручить их адресатам.

Сланцевская контора связи

СТРОИТЕЛЬНОМУ УПРАВЛЕНИЮ № 6 треста № 31 требуются на постоянную работу плотники и каменщики. Оплата труда сдельная.

За справками обращаться в отдел кадров СУ-6, остановка автобуса № 7, цементный завод.

К СВЕДЕНИЮ ПАССАЖИРОВ

С 20 октября с. г. изменяется время отправления автобуса 9-го маршрута Сланцы—Новоселье. Время отправления: от автобусной станции — 6.30, с площади Ленина — 7.00, из Новоселья — 8.00. Остальное время остается без изменения.

ДОМОУПРАВЛЕНИЮ № 1 Сланцевского горкомхоза требуется на сезонную работу старший кочегар.

Обращаться по адресу: улица Кирова, дом № 17.

Гражданин **Сорвилин Сергей Федорович,** проживающий в Сланцевском районе, Запривский сельсовет, деревня Запривье, возбуждает дело о расторжении брака с гражданкой **Сорвилиной Еленой Кирилловной,** проживающей в Сланцевском районе, Поповогорский сельсовет, деревня Пуговичино.

Дело подлежит рассмотрению в Сланцевском городском народном суде.

Гражданин **Авгурт Арвид Эдвинович,** проживающий в городе Сланцы, улица Маяковского, дом № 8, кв. № 16, возбуждает дело о расторжении брака с гражданкой **Авгурт Екатериной Сергеевной,** проживающей в городе Сланцы, улица Свердлова, дом № 30-а, кв. № 3.

Дело подлежит рассмотрению в Сланцевском городском народном суде.

Гражданка **Васильева Тамара Тимофеевна,** проживающая в городе Сланцы, улица ИТР, дом № 48, возбуждает дело о расторжении брака с гражданином **Васильевым Александром Николаевичем,** проживающим в городе Сланцы, улица Островского, дом № 3.

Дело подлежит рассмотрению в Сланцевском городском народном суде.

Газета выходит три раза в неделю: по средам, пятницам и воскресеньям.

АДРЕС РЕДАКЦИИ: гор. Сланцы, ул. Банковская, дом № 3. ТЕЛЕФОНЫ: редактора — 23-20, зам. редактора и отв. секретаря —23-23, отделов промышленности, писем и массовой работы — 23-23, директора типографии — 23-14. Объявления принимаются в бухгалтерии редакции.

Сланцевская типография Ленинградской области

Заказ 2363. Тираж 3.000-2