Пролетарии всех стран, соединяйтесь!

ЗНАМЯ ТРУДА

ОРГАН СЛАНЦЕВСКОГО ГОРКОМА КПСС
И ГОРОДСКОГО СОВЕТА ДЕПУТАТОВ ТРУДЯЩИХСЯ

Год издания 19-й

№ 9 (3359)
ВОСКРЕСЕНЬЕ
13 МАЯ
1962 год

Цена 2 коп.

ЭТО НАМЕТИЛ XXII съезд КПСС

Будет последовательно проводиться линия на преимущественное развитие добычи нефти и газа с возрастающим их использованием как сырья для химических производств.

Добыча угля, газа и нефти должна обеспечить полностью все потребности народного хозяйства.

Из Программы КПСС.

РОСТ ДОБЫЧИ УГЛЯ (млн. тонн) в 1960—1980 гг.

Фотохроника ТАСС

ЗА МИНУВШУЮ НЕДЕЛЮ

Совхоз „Сланцевский" завершил сев зерновых

Вчера, 12 мая, труженики совхоза «Сланцевский» полностью завершили сев зерновых культур. Посеяно 570 гектаров, из них 300 гектаров бобовых.

На весеннем севе особенно хорошо потрудились коллективы первого и четвертого отделений (управляющие тт. Адамов и Тютюков).

Среди механизаторов наивысших результатов по выработке на трактор добился тракторист четвертого отделения Аркадий Сельцов.

Хороших производственных успехов достигли также механизаторы тт. Гуревский, Дружинин, Охотов и другие.

Награды победителям соревнования

Это было 9 мая — в день, когда комсомольские активисты города и района вели большой разговор о XIV съезде ВЛКСМ и задачах городской комсомольской организации. После доклада и выступлений слово взял секретарь горкома ВЛКСМ Геннадий Леонтьев.

— Несколько месяцев, — сказал он, — на предприятиях города, в совхозах района молодежь стояла на трудовой вахте в честь съезда ВЛКСМ. Бюро горкома подвело итоги соревнования среди комсомольских организаций, отдельных комсомольцев. Сегодня победителям соревнования мы вручим Почетные грамоты.

Первой называется комсомольская организация совхоза «Сланцевский». Ей присуждены первое место и Почетная грамота горкома ВЛКСМ. Почетными грамотами награждаются также механизатор совхоза «Сланцевский» Валентин Гуревский и свинарка Таисия Ефимова, доярка совхоза «Партизан» Ольга Белова, телятница совхоза «Родина» Галина Петухова.

Затем грамоты вручаются комсомольским организациям: электроцеха комбината «Сланцы», занявшей первое место в соревновании, майоликового завода, завоевавшей второе место, и газогенераторной станции, занявшей третье место.

Один за другим получает Почетные грамоты и молодежь предприятий города — сварщица строительного треста № 31 Тамара Дмитриева, рабочий печного цеха Виталий Савельев, заведующий культурно-массовым сектором Дворца культуры Геннадий Галинский, рабочая газогенераторной станции Алла Цветкова. Комсомольские активисты тепло поздравили награжденных.

Встреча под землей

11 МАЯ В 13 ЧАСОВ ДНЯ У ГОРНЯКОВ КОМБИНАТА «СЛАНЦЫ» ПРОИЗОШЛО ЗНАМЕНАТЕЛЬНОЕ СОБЫТИЕ. БРИГАДА ПРОХОДЧИКОВ ШАХТЫ № 3, РУКОВОДИМАЯ Б. ЯЛИКОВЫМ, ЗАВЕРШИЛА СБОЙКУ ГЛАВНОГО ШТРЕКА СВОЕЙ ШАХТЫ С ГЛАВНЫМ ВЕНТИЛЯЦИОННЫМ ШТРЕКОМ ШАХТЫ № 2, ПРОХОДКУ КОТОРОГО ВЕЛА БРИГАДА Н. ПЛЕШКОВА.

В БЛИЖАЙШИЕ ДНИ ПРОИЗОЙДЕТ СБОЙКА ОТКАТОЧНЫХ ШТРЕКОВ ШАХТ № 1 И № 2. ЭТИМ САМЫМ БУДЕТ ЗАВЕРШЕНО ОБЪЕДИНЕНИЕ ПОДЗЕМНЫХ КОММУНИКАЦИЙ ВСЕХ ТРЕХ ШАХТ И ПОЛОЖЕНО НАЧАЛО НОВОЙ ОБЪЕДИНЕННОЙ ШАХТЕ.

Высокая выработка

Славно потрудились в первой декаде мая горнорабочие бригады шахты № 2, руководимые ударником коммунистического труда В. Нарушевичем. За девять рабочих дней они выдали на-гора свыше 1.700 тонн высококачественного сланца. Из них более ста тонн сверхпланового.

ЗА ГОРОД ВЫСОКОЙ КУЛЬТУРЫ

За три минувших года семилетки большие перемены произошли в жилищном строительстве и благоустройстве нашего города. За этот период сдано в эксплуатацию много жилых домов по улицам Жуковского, Ломоносова, Кирова и другим, где справили новоселье сотни семей шахтеров, химиков, строителей, рабочих цементного завода. Любимыми местами отдыха трудящихся стали Дворец культуры комбината «Сланцы», широкоэкранный кинотеатр «Труд» и другие городские клубы. В этом году взрослые и дети получили замечательный подарок — городскую библиотеку по улице Жуковского. Расширяется сеть предприятий бытового обслуживания, магазинов. Большой объем работ выполнен по озеленению улиц, асфальтированию дорог и пешеходных тротуаров.

Сланцевчане, как и все трудящиеся нашей страны, любят свой родной город, заботятся о его дальнейшем развитии и благоустройстве. Они развернули борьбу за город высокой культуры и образцового порядка в нем. В это замечательное движение включились работники домовых управлений жилищно-коммунальных отделов комбината «Сланцы» и строительного треста № 31, квартиросъемщики, коллективы предприятий, добровольные народные дружины.

В дни подготовки к первомайскому празднику в городе проведены воскресники. Хорошо потрудились на уборке территории жители дома № 10 по улице Маяковского, горняки шахты № 1, учащиеся городских школ. Возле домов, на школьных площадках они посадили сотни молодых деревьев и декоративных кустов, подготовили цветочные клумбы.

В наведении образцового порядка на городских улицах не должно быть никаких упущений, которые нередко портят настроение людям. Взять, например, вопрос с загрязнением воздушного бассейна цементным заводом. Ежесуточно на городских улицах оседают десятки тонн цементной пыли, которая пагубно отражается на здоровье людей, губит зеленые насаждения и окружающий лесной массив. Руководителям цементного завода необходимо быстрее принять меры по пуску электрофильтров, чтобы предотвратить дальнейшее загрязнение воздушного бассейна цементной пылью.

Следует сказать и о ремонте городских дорог, очистке кюветов и сточных канав. С этим также неблагополучно. Так, по Сланцевскому шоссе во многих местах разрушено асфальтовое покрытие, где образовались глубокие выбоины. Это затрудняет движение автобусного и автомобильного транспорта. По улицам Второго и Третьего поселков сточные канавы завалены землей, где скопилось много мутной воды. Навести здесь образцовый порядок — первостепенная задача работников дорожного хозяйства.

Руководителям жилищно-коммунальных отделов и предприятий нельзя забывать об организации отдыха детей в летний период. Возле каждого дома необходимо сделать песочницы, установить столики, скамейки, где бы малыши могли заняться увлекательными играми.

В летний период большие задачи поставлены перед работниками торговли и предприятий бытового обслуживания. Необходимо улучшить работу торговых точек на стадионах, городских улицах, где бы всегда можно было купить безалкогольные прохладительные напитки, мороженое, пирожки, булочки.

Борьба за образцовый общественный порядок требует от каждого пешехода, шофера, мотоциклиста и велосипедиста четкого соблюдения правил уличного движения. Необходимо полностью изжить случаи пьянства, хулиганства, чтобы люди смогли спокойно отдыхать и культурно проводить свой досуг.

Почетный долг сланцевчан — шире развернуть борьбу за город высокой культуры и образцового порядка в нем!

Всесоюзное совещание железнодорожников

10 мая в Большом Кремлевском дворце состоялось заключительное заседание Всесоюзного совещания железнодорожников, обсуждавшего меры по дальнейшему улучшению работы железнодорожного транспорта.

Бурными аплодисментами встретили участники совещания появление в правительственных ложах товарищей **Л. И. Брежнева, А. П. Кириленко, Ф. Р. Козлова, А. Н. Косыгина, О. В. Куусинена, А. И. Микояна, М. А. Суслова, Н. С. Хрущева, Н. М. Шверника, В. В. Гришина, П. Н. Демичева, Б. Н. Пономарева, А. Н. Шелепина.**

На совещании тепло встреченный его участниками с большой речью выступил Первый секретарь ЦК КПСС, Председатель Совета Министров СССР товарищ **Н. С. Хрущев.** Его речь неоднократно прерывалась бурными, продолжительными аплодисментами.

С заключительным словом выступил министр путей сообщения **Б. П. Бещев.**

Участники совещания единодушно приняли обращение ко всем работникам железнодорожного транспорта.

С большим подъемом участники совещания приняли письмо Центральному Комитету Коммунистической партии Советского Союза и Совету Министров СССР.

На этом совещание закончило свою работу.

(ТАСС)

РЕЙД газеты **ЗНАМЯ ТРУДА**

ВЕСНА ТОРОПИТ: ЛЕТО СТУЧИТСЯ В ДВЕРЬ

КАК ГОТОВЯТСЯ В ГОРОДЕ К ВЕСЕННЕ-ЛЕТНЕЙ ТОРГОВЛЕ

В город пришла весна. Не за горами и лето — золотая пора отдыха и укрепления здоровья трудящихся. Уже сейчас труженики наших предприятий думают о зеленой прохладе леса, о веселом блеске воды в реках Плюссе и Кушолке. В профсоюзных организациях решают, как по-хозяйски использовать богатые дары природы для культурного и здорового отдыха рабочих, служащих.

Но отдых трудящихся, к сожалению, зависит не только от самих отдыхающих, профсоюзных организаций, а и от того, как будет налажена в городе весенне-летняя торговля. В минувшем году, например, было много жалоб на различные недостатки: то кваса мало, а в результате громадные очереди, то лимонада нет. В самом разгаре лета выяснилось, что в городе нет ни одного кафе. А сразу их не откроешь: нет ни продавцов, ни помещения.

Как же обстоит дело с налаживанием весенне-летней торговли в нынешнем году? Учтена ли справедливая критика, которую высказывали трудящиеся прошлым летом, не повторятся ли ошибки снова? Чтобы ответить на эти вопросы, редакция и решила провести рейд. Участники его — нештатные инструкторы отдела писем побывали в горсмешторге, на консервном заводе, в домовых кухнях, побеседовали с руководящими работниками о том, как подготовились эти предприятия к весенне-летнему сезону.

Ошибки прошлого учтены

Говорит директор горсмешторга т. БОЛОТОВ

Подготовка к весенне-летнему сезону в горсмешторге в основном закончена. В этом году в городе будет работать 71 торговая точка — палатки, ларьки. Своевременно сделаны заявки поставщикам овощей, рыбы, колбасных изделий, прохладительных напитков, мороженого, пива.

Главными поставщиками смешторга в городе будут консервный и молочный заводы, убойный пункт, заготконтора райпотребсоюза. Ранние овощи, к сожалению, сланцевчане получат только во второй половине июня. А между тем должны были получить уже в апреле, согласно заявке заготконторы райпотребсоюза, 5 тонн свежих огурцов и 3 тонны зеленого лука.

В большой зависимости горсмешторг от консервного завода. Как показал опыт прошлых лет, для того, чтобы удовлетворить в летнее время потребности населения в квасе, необходимо его иметь 16—18 тонн в день. Консервный же завод удовлетворяет наши заявки только наполовину. Недостаточно получаем мы и лимонада. Так, накануне первомайских праздников мы должны были получить 35 тысяч бутылок, а получили значительно меньше. Прохладительные напитки бывают низкого качества, оформление бутылок небрежное.

Ежедневно горсмешторг получает 600 килограммов мороженого. Сейчас этого количества достаточно для удовлетворения потребностей населения. А вот с наступлением летних дней будет ощущаться нехватка.

А мы потребителя ищем в других районах...

Говорит начальник планового отдела консервного завода т. ФЕДОТОВА

План прошлого года по выпуску безалкогольных напитков консервный завод не выполнил. А ведь основная-то причина в том, что не могли реализовать готовую продукцию. Сланцевский горсмешторг отказывается брать ее. Приходится искать потребителя в других районах. Потребность населения в квасе можем удовлетворить, но опять же все упирается в горсмешторг: недостаточно у них цистерн. В мае планируем изготовить прохладительных напитков 1.200 гектолитров, в том числе 500 гектолитров хлебного кваса. За 8 дней мая мы уже изготовили и продали 18 тысяч бутылок лимонада восьми сортов. В первом квартале этого года начали изготовлять новые виды прохладительных напитков «Золотой ранет» и «Пчелка». В настоящее время работа по производству прохладительных напитков организована хорошо, необходимым сырьем обеспечены.

Число покупателей растет

Говорит заведующая домовой кухней т. ЧЕКРЫЖЕНКОВА

Услугами домовой кухни пользуются многие труженики нашего города. Об этом говорит хотя бы такой факт. 7 мая домовая кухня продала 300 первых и 450 вторых блюд. Число покупателей ежедневно растет. С началом весны обеды из столовой № 3 доставляются в домовую кухню от трех до пяти раз в день. Это сделано для того, чтобы наши посетители могли всегда купить доброкачественную свежую пищу.

* * *

Как показал рейд, в нашем городе есть полная возможность образцово организовать весенне-летнюю торговлю. Если судить по выступлениям руководителей торговых и других обслуживающих предприятий, то с этим делом все обстоит благополучно. Однако успокаиваться не стоит. Ведь если говорить откровенно, то сведения, которые приведены выше, мягко говоря, не все точны и достоверны.

В горсмешторге, например, утверждают, что консервный завод не может дать нужного количества кваса и лимонада, а работники консервного завода заявляют, что завод может дать и дает, а горсмешторг не берет продукцию. Однако причин к этому на заводе объяснить не могут. А они есть. Установлено, что в производстве безалкогольных напитков бывают частые перебои. Иногда их не выпускают по три, четыре дня. Неблагополучно и с качеством. В прошлом году было несколько случаев, когда покупатели жаловались на плохое изготовление кваса и лимонада, отказывались их покупать. Все это знали на консервном заводе, но вместо того, чтобы учесть замечания, искали покупателя на стороне — везли продукцию в города Гдов, Нарву и даже выливали в канализационные люки. К первомайским праздникам горсмешторг заказал консервному заводу 35 тысяч бутылок лимонада, а получил значительно меньше, потому что часть изготовленной партии была забракована.

Не все хорошо и у самого горсмешторга. То, что число ларьков и палаток увеличено, похвально, но многие почему-то бывают закрыты. На некоторых ларьках нет объявления о том, в какое время они работают. В павильоне «Пиво-воды» (ул. Свободы), где планируют организовать продажу молочных продуктов, необходимо сделать ремонт, но к нему еще не приступили. Многие посетители домовой кухни жалуются на бедность меню. В той же домовой кухне обеды разогреваются на электроплитке. Это и медленно, и дорого. Почему бы не установить в кухне газовую плиту, тем более, что газовая сеть в доме есть. В кулинарных магазинах и домовых кухнях крайне ограничен ассортимент холодных закусок.

В общем работы по налаживанию весенне-летней торговли еще много. И оснований для спокойствия и благодушия пока нет.

Торговым работникам и работникам консервного завода надо учесть все эти замечания и постараться устранить недостатки. Надо сделать так, чтобы труженики нашего города имели летом хорошие условия для отдыха, могли бы набраться новых сил и здоровья для творческого труда.

И. РОДИОНОВ, В. РУМЯНЦЕВ, И. ТРУБИЦЫН, Н. ШАЙДУЛИН — нештатные инструкторы, И. ПЕРМИНОВА — сотрудник редакции.

НОВОСТИ СЕЛЬСКОХОЗЯЙСТВЕННОЙ ТЕХНИКИ

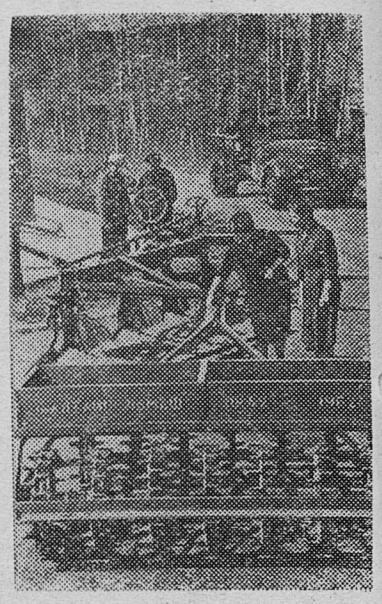

АЛТАЙСКИЙ КРАЙ. На заводе «Алтайсельмаш» создан и изготовлен первый образец приспособления комбинированного пахотного агрегата. В него входят металлическая волокуша и каток-комкодробитель. Это приспособление применяется с прицепными пятикорпусными плугами и позволяет выполнять несколько видов работ: пахоту с оборотом пласта, выравнивание гребней (волокушей), уплотнение подповерхностного слоя и рыхление поверхностного слоя почвы. Такой агрегат сокращает прямые затраты на подготовку посева на 24 процента, обеспечивает высокую культуру земледелия и сокращает сроки подготовки почвы. После заводских испытаний начнется массовое производство таких приспособлений.

НА СНИМКЕ: новый агрегат перед отправкой на испытания.

Фотохроника ТАСС

О ЛЮДЯХ коммунистической морали

ДРУГУ, ТОВАРИЩУ, БРАТУ

Эту историю знают почти все жители города. В конце октября прошлого года на реке Нарове охотник-пенсионер Алексей Ельцов получил открытый огнестрельный многооскольчатый перелом левого бедра. Друзья доставили его на лодке в деревню Переволок, вызвали машину скорой помощи и, несмотря на все старания, раненый только через два часа был доставлен на операционный стол.

В истории болезни на первом ее листке врач, принявший больного, записал: «Резко бледен, без сознания, пульс и кровяное давление не определяются».

Долго длилась борьба за жизнь пострадавшего. Хирургам Льву Матвеевичу Цивьян и Ларисе Григорьевне Алексеевой сестры Ольга Матвеевна Ульянова и Маргарита Константиновна Куликова уже много раз снимали с лица влажным полотенцем капельки пота, а больной все не приходил в себя.

— Нужно сделать переливание крови, — заключил хирург.

Минута — и в вену правой руки раненого равномерно потекла взятая несколько дней назад кровь у одного из доноров города.

— Мало, — сказал Лев Матвеевич, — нужно еще 600 — 650 граммов.

Но крови под руками не оказалось.

— Возьмите у меня, — предложила Ольга Матвеевна.

Взяли четыреста кубиков, но и этого оказалось мало.

— А теперь берите мою, — заявила Маргарита Константиновна.

Об этом поступке, сделанном Ольгой Матвеевной Ульяновой и Маргаритой Константиновной Куликовой ради того, чтобы спасти жизнь человека, мало кто знает из жителей города. Истинные патриоты и не ищут славы, почестей, хотя они этого и заслуживают.

И таких людей, готовых прийти на помощь в трудную минуту, у нас в Сланцах с каждым днем становится все больше и больше. Совершенно недавно на стадионе шли тренировочные занятия по бросанию копья. Наиболее сильный бросок сделал спортсмен Белянчиков. Копье миновало уже 40-метровую отметку, как вдруг из-за угла выскочил неизвестно как появившийся пьяный Николай Стебельский. Удар пришелся по левому боку, сделав глубокую рану. Пострадавшего быстро доставили в больницу, и врачам пришлось заняться переливанием крови: потери ее были большие. Так вновь один из доноров города спас жизнь человеку.

Доноры, а их в Сланцевской городской больнице около 150 человек, — простые советские люди. С 1959 г. сдают кровь медсестры К. А. Фуфылева и А. М. Алексеева. Донорами являются бетонщица СУ-5 О. Н. Мазуренко, работница ВОХР Г. И. Елизаренко, труженица газосланцевого завода М. К. Куликова, врач второй городской больницы А. Г. Сластин. Большинство сдает кровь без всякой оплаты, не преследуя никаких корыстных целей, зная только одно, что их помощь пойдет на пользу людям.

А что может быть почетнее и благороднее, чем приносить человеку, строящему коммунизм, счастье? Лучше этого не найдешь.

И. АНДРЕЕВ.

ЦЕЛИННЫЙ КРАЙ. 3.300 гектаров отводит под пропашные культуры нынешней весной совхоз «Заря» Целиноградской области. Механизаторы тщательно готовят поля. Широко применяется прикатывание почвы кольчатыми катками.

НА СНИМКЕ: прикатывание почвы на участке, отведенном для сева кормовых бобов.

Фотохроника ТАСС

Страница ВЫХОДНОГО ДНЯ

ПЯТЬ ЛУЧЕЙ НАШЕЙ ЗВЕЗДЫ

Пятиконечная звезда,
Ты ярче звезд Вселенной.
Твой луч свободного **труда,**
И это луч твой **первый.**

Провозгласил **второй** твой луч
Великую **свободу.**
И он воистину могуч,
И дорог он народу!

А ради **мира** на земле
Твой **третий** луч сияет.
Он начинает путь в Кремле,
Покой наш охраняет.

Во имя **равенства** людей
Всех—черных, желтых, белых,
Четвертый луч, сияй светлей,
Зови к победе смелых.

На **пятом** твердою рукой
Мы **счастье** написали.
Коммунистической звездой
Звезду свою назвали.

П. СЕРОВ.
Наш корреспондент.

Полюбила я...

Полюбила я навеки
Этот милый край,
Где трудами человека
Будет создан рай!

Я люблю твой нрав веселый,
Дел твоих размах,
Смех счастливых новоселов,
Что звучит в домах!

Полюбила сумрак леса,
Зарево рябин,
То зеленый, то белесый
Фон родных картин.

Дом культуры, где встречаем
Ласковый прием.
Как гордятся сланцевчане,
Говоря о нем!

Полюбила тебя, город,
Вставший из болот,
Где мужает с каждым годом
Мой родной завод!

Л. МАНДРЫКА.
г. Сланцы.

В шахте

Летит, летит по штреку
Знакомый перезвон.
Здесь парень-комсомолец
Ведет свой эшелон.

И он летит, как песня,
Как светлая мечта.
От фары ярко-желтой
Уходит темнота.

Считает повороты
Задористый звонок.
В глазах у парня серых
Веселый огонек.

Опять отличный сланец
Добыли горняки.
У нас в бригаде каждой
Свои есть «маяки».

И парню машинисту
Вдвойне приятна весть:
Вчера, сегодня, завтра
Сверх плана сланец есть!

В. ПАПУШИН.
г. Сланцы.

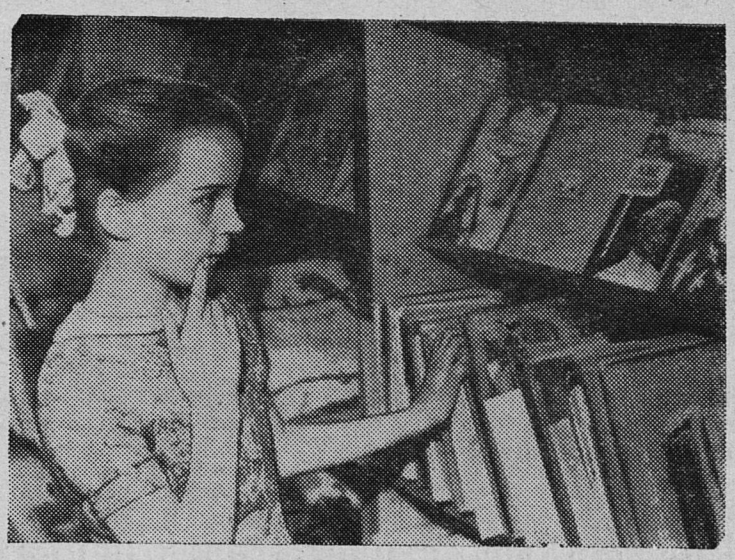

У КНИЖНОЙ ПОЛКИ

Как много интересных книг в нашей городской детской библиотеке. К стеллажам здесь свободный доступ. Подолгу задерживаются юные читатели у полок. Все книги привлекают, любую из них хочется взять. **На снимке:** активная читательница библиотеки ученица 2-го класса восьмилетней школы № 8 Тоня Изотова у стеллажа.

Фото В. Бобрикова.

БАСНЯ

Заяц-семьянин

Решил серьезно мой Косой
жениться —
Тут нечему, друзья, дивиться.
Года идут, а он — все
холостой,
Пора обзавестись женой.
Пустился мой Косой
в иные дали,
Где никогда его и не видали...
Зайчиху встретил там.
Зайчихе объяснился
И в тот же день...
женился.

Хорошая жена досталася
Косому:
Хлопочет и о муже и
по дому.
Да вся беда лишь в том:
Зайчиха в дом,
Косой спешит к соседке...

* * *

Такие случаи
еще живут,
хотя и редки.

К. ШЕВЕЛЕВ.
с. Старополье.

Знаешь ли ты что...

...первое в истории плавание вокруг Скандинавского полуострова совершил наш соотечественник Григорий Истома.

В 1496 году он вышел из Белого моря и, обогнув Скандинавию, пришвартовался в Копенгагене.

* * *

...Первое обследование Курильских островов было произведено в 1711 году русским казаком Козыревским. Им же были составлены первые карты некоторых из этих островов.

* * *

...слово «алмаз» происходит от греческого «адамас», что означает «непреодолимый», «непобедимый». И в самом деле— алмаз самый твердый минерал на Земле. На любом из природных материалов он способен процарапать черту, словно гордый росчерк своего превосходства.

* * *

...глубина океана у Северного полюса впервые была измерена экспедицией дрейфующей станции «Северный полюс-1» (1937—1938 гг.). Она составила 4.290 метров.

* * *

...одной из причин гибели антарктической экспедиции Скотта в 1912 году явилась... оловянная чума. «Заболев» этим недугом, олово увеличивается в объеме и рассыпается в порошок. Нагрянувшая на экспедицию «чума» разрушила швы резервуаров, в которых хранилось жидкое горючее, и транспорт экспедиции вышел из строя.

* * *

...земной шар под воздействием Луны и Солнца как бы дышит. Его кора на отдельных участках то поднимается, то опускается. Например, Подмосковье вот уже в течение около 600 миллионов лет непрерывно опускается. Венеция, в результате опускания почвы и повышения уровня моря, каждые десять лет погружается на 5 сантиметров в воду.

* * *

...между Австралией и Бермудскими островами существует удивительный «Звуковой канал». Расположен он в поверхностных водах океана. Звук взрыва слышен в этом «канале» на расстоянии 19.200 километров.

* * *

... в Северной Гватемале найдены развалины удивительных храмов. Ученые определили, что когда-то эти храмы были равны по высоте 25-этажному дому. Было также установлено, что созданы эти храмы между 300 и 900 годами нашей эры.

* * *

...некоторые живые существа могут обходиться без пищи до ...5 лет. К ним относятся, например, коровьи клещи. К концу пятого года «голодания» они еще сохраняют силы и могут нападать на рогатый скот.

* * *

...отважный русский мореход Иван Старостин в конце XVIII и начале XIX века зимовал на острове Шпицберген 32 раза.

* * *

...свежий гриб боровик белоногий питательнее лука, моркови и капусты, а сушеный почти в два раза калорийнее яиц и вареной колбасы. Бульон, приготовленный из сухих белых грибов, в семь раз питательнее мясного бульона.

* * *

...в результате новейших исследований ученые выяснили, что возраст самых древних горных пород исчисляется в 4.500.000.000 лет. По-видимому, это и есть наиболее вероятный возраст Земли.

На досуге

Задача

В задаче зашифровано двустишие из стихотворения В. Маяковского «Бдителен будь!».

Найдите способ, который поможет вам прочитать слова Маяковского.

А-4	А-31	А-35	А-42	Б-9	Б-18	Б-43	В-3
В-33	В-38	Г-36	Д-10	Д-20	Д-45	Е-13	Е-23
Е-40	Е-48	З-41	И-6	И-8	И-11	И-28	К-30
Л-14	Н-16	Н-39	О-2	О-24	О-27	О-37	П-25
Р-5	Р-26	Р-34	С-29	Т-1	Т-12	Т-22	Т-47
У-19	У-44	Х-32	Ш-7	Ы-17	Ь-15	Ь-21	Ь-46

ЭТО ИНТЕРЕСНО

Загадка двойных звезд

Каждую ясную ночь оживает этот самый крупный на Пулковском холме павильон, находящийся к юго-западу от главного корпуса обсерватории. Сюда для фотографирования небесных объектов с помощью рефрактора приходят профессор А. Н. Дейч или кто-либо из его помощников: астрономы А. А. Киселев, Г. А. Плюгин.

Легко и приятно управлять огромным рефрактором, обладающим многими новейшими техническими достоинствами.

— В Пулкове ныне возобновилась в широком масштабе работа, начатая еще более века назад основателем обсерватории академиком В. Я. Струве, — говорит руководитель отдела фотографической астрометрии обсерватории профессор А. Н. Дейч. — Предприняты систематические исследования двойных звезд. Физически связанные между собой и вращающиеся вокруг их общего центра тяжести, они представляют огромный научный интерес для выяснения вопросов космогонии, образования и развития звездных систем. Регулярные наблюдения позволяют определить массу двойных звезд, а затем выяснить ее зависимость от других физических свойств.

...Перед нами стеклянная пластинка. На ней два ряда двойных едва заметных точек. Это и есть двойные звезды, зафиксированные фотографическим путем с помощью пулковского рефрактора.

На отдельных пластинках отчетливо видны несколько десятков вариантов изображений звезд. Оказывается, что позволяет ученым значительно повысить точность определения взаимного расположения особенно «тесных пар». Точность измерений достигает одного микрона! Это — самый высокий показатель в астрономической практике.

В конце прошлого века известный пулковский астроном профессор С. К. Костинский начал систематически фотографировать знаменитую двойную звезду «61-Лебедя» — одну из ближайших к нам звезд северного неба. После кончины ученого эти наблюдения продолжил А. Н. Дейч. Тщательное исследование 130 фотографий этой звезды, полученных за 45 лет, позволили ученому подтвердить существование у одной из звезд пары невидимого планетоподобного спутника. Своим притяжением он вызывает небольшие изменения в движении звезд. Таким образом, работа профессора А. Н. Дейча показала, что помимо нашей солнечной системы существуют другие, подобные ей — с планетами, вращающимися вокруг центральной звезды — Солнца.

Рассказывая об этом, кандидат физико-математических наук А. А. Киселев добавляет:

— Мы, пулковские наблюдатели двойных звезд, сейчас начали «охоту» за их невидимыми спутниками, обнаруженными по небольшим периодическим смещениям на небе. Кроме уже упомянутого «61-Лебедя», предприняты наблюдения за звездой «Лаланда-21185», за звездами «70» в созвездии «Змееносец», «МЮ» в созвездии «Дракона» и другими. Сейчас объектом новых исследований являются кратные (тройные и четверные) звезды, также физически связанные между собой.

...Так ночь за ночью пулковские астрономы накапливают данные об устойчивости звездных систем и их происхождении.

А. ВИКТОРОВ,
корр. ЛенТАСС

ПО ГОРОДУ

Очередной выпуск слушателей вечернего Университета марксизма-ленинизма

Недавно закончились занятия в Университете марксизма-ленинизма при парткоме комбината «Сланцы». В 14 часов все слушатели второго курса пришли сдавать последний экзамен по политэкономии социализма. Экзамены принимал Н. А. Лакеев.

Итоги показали, что многие товарищи серьезно относились к занятиям и в результате получили хорошие и крепкие знания.

Хорошо занимались в течение учебного года и успешно сдали экзамены инженеры производственного отдела А. И. Шульман, И. Н. Лисичкин, инженер конструкторского отдела Ф. Б. Сергеенко, электромонтер электроцеха Е. И. Кудаков, ударник коммунистического труда, помощник оператора печного цеха А. В. Тимофеева.

Инженеры тт. Лисичкин, Шульман, Сергеенко, Осадчий и другие в новом учебном году будут руководить кружками в сети политического просвещения и явятся неплохими пропагандистами.

А. БЫКОВА,
зав. кабинетом политического просвещения комбината «Сланцы».

Комсомольские посты на стройках

На строительных площадках второй очереди Сланцевского цементного завода и мебельной фабрики лесокомбината созданы комсомольские контрольные посты. Руководят ими молодые строители Геннадий Яблоков и Иван Шаров.

Контрольные посты следят за качеством промышленного строительства, за своевременностью доставки материалов, помогают вести борьбу с бракоделами, нарушителями трудовой дисциплины. По результатам комсомольских рейдов выпускаются сатирические листки и листки-«молнии».

Руководители строительных участков принимают меры по устранению выявленных недостатков. Недавно с помощью контрольного комсомольского поста была улучшена доставка железобетонных изделий на строительную площадку мебельной фабрики Сланцевского лесокомбината.

Е. СЕРГЕЕВ,
секретарь комитета ВЛКСМ шестого строительного управления треста № 31.

Сделано рационализаторами

При капитальном ремонте автомашин существует довольно несложная, но трудоемкая операция. Это подготовка металлической поверхности под покраску. Слесари снимают наслоения старой краски вручную, на что уходит много рабочего времени. Над этим вопросом частенько задумывался бригадир слесарей автотранспортной конторы транспортного управления Ленсовнархоза Эдуард Рамм. После долгих поисков совместно со слесарем Александром Сидоркиным он успешно разрешил эту проблему.

Пытливые рационализаторы тт. Рамм и Сидоркин сконструировали специальный пескоструйный аппарат и отремонтировали старую компрессорную установку. Это новшество внедрено в производство. Оно позволило ремонтникам почти в два раза увеличить производительность труда на покраске автомашин.

Сейчас Эдуард Рамм и Александр Сидоркин изготовляют гидравлический подъемник, который будет применяться для съемки и установки двигателей и кузовов при капитальном ремонте автомашин.

Борьба будет напряженной

С 13 мая на стадионах нашей области начинаются встречи по футболу на кубок. 25 команд будут участвовать в борьбе за этот приз.

Команды при жеребьевке разбились на две подгруппы.

В первую подгруппу с 1 по 12-й номер входят следующие команды: «СКА» и «Авангард»—Выборг, «Рубин» — Петродворец, «Кировец», газосланцевый завод и шахта № 3 — Сланцы, а также команды городов и поселков — Жихарево, Пикалево, Кировск, Гатчина, Приозерск.

Во второй подгруппе с номера 13 по 25-й собрались более сильные коллективы, команды городов Бокситогорск, Тихвин, Волхов, Выборг, Волосово, Ломоносов, команды «Труд» и шахты № 2 — Сланцы, Лодейное Поле, Кронштадт и другие.

К сожалению, любители нашего города еще не скоро будут свидетелями этих встреч, так как команды «Труд» и «Кировец» первые встречи проводят в г. Ломоносове и г. Выборге.

* * *

Команда нашего города 9 мая в г. Ленинграде в товарищеском мачте встречалась с футболистами металлического завода, выступающими на первенство Ленинграда по II группе. Игра проходила в одинаковом напряжении обеих команд, однако счет к концу встречи стал 3:2 в пользу хозяев поля.

Н. РАВИН.

ЗА РУБЕЖОМ

Рыболовство и рыбная промышленность — основа хозяйства Исландии. Рыбные продукты превышают 90 процентов исландского экспорта. Рыбакам приходится вести тяжелую борьбу не только со стихиями, но также с посягательствами на права исландского народа некоторых союзников Исландии по НАТО и, прежде всего, Англии. Упорное нежелание правительства и рыбопромышленников удовлетворять законные требования моряков рыболовного флота часто заставляет их вести забастовочную борьбу.

На снимке: рыболовные мотоботы в Стиккисхоульмуре.

Фото газеты «Тьодвильин» — ТАСС

СКАЗКА ПРО БЕЛОГО БЫЧКА

★ ФЕЛЬЕТОН ★

Подошел внук к старому деду и говорит:

— Дедушка, расскажи мне интересную сказку. Только не про Ивана-царевича и не про бабу-ягу, а про что-либо такое... современное и моему разуму понятное.

— Хорошо, внучек. Так и быть — расскажу тебе сказку. Только садись поудобней да слушай. Не в каком-либо царстве и в тридевятом государстве, а именно в том, где мы живем, среди дремучих лесов и топких болот родился красивый город. Рос он не по дням, а по часам. Несказанно быстро хорошели его широкие улицы, благоустраивались жилые дома. Вместо печного отопления в квартирах появилось центральное паровое, а на кухнях жарко запылал бытовой газ. Только, внучек, это было лишь в одной части города. А в другой его части ни газа, ни пара не было. Квартиры отапливались пока дровами, обеды готовили, как всюду в этих случаях водится, на примусах и керогазах.

Ширился и рос молодой город, увеличивалось число жителей, а вместе с ними росли и их различные запросы. Особенно большая потребность стала в керосине. Тут бы и развернуться как следует торговым работникам, показать свое искусство торговать, проявить чуткость к запросам покупателей... А вышло наоборот. Кто-то из очень уж «заботливых» руководителей додумался: а стоит ли в город керосин завозить, ведь к концу семилетки будут газифицированы все квартиры? Не лучше ли горожанам как-нибудь перемаяться некоторое время без керосина, а там, глядишь, вскоре и газовые плиты запылают.

Думали руководители и... додумались. Закрыли единственный в городе керосиновый ларек и решили посмотреть, что будет дальше. Только не вышло по-ихнему. Не захотели домохозяйки ждать, когда к их квартирам газ подведут, а стали требовать: «Не сулите, мол, нам журавля в небе, а дайте синицу в руки!», «Когда придет газ, мы сами от керогазов откажемся, а сейчас нам керосин нужен».

Что поделаешь с такими «несознательными» людьми, как домохозяйки. Чтобы как-то успокоить их, решили торговые руководители организовать продажу керосина два раза в неделю. Только не в ларьке и не в керосиновой лавке, а... в чистом поле, из бензоцистерны. Обрадовались владельцы керогазов: «Теперь мы заживем. Ничего, что долго в очереди за керосином приходится стоять, зато обед вовремя можно приготовить!»

Но радость у жителей города оказалась преждевременной. То керосина на базе не оказалось, то продавец за комбикормом уехал. Только с этих пор пошли у покупателей неудача за неудачей. Не раз ходили домохозяйки с жалобами в горсмешторг, писали в газеты и отовсюду ответы получали: «Скоро дело улучшится. Для торговли керосином будет построена специальная лавка».

Однако, внучек, все эти обещания так и остались невыполненными. «Большие дяди» из Областного управления даже сообщили о том, что городским торговым руководителям, мол, дано указание составить смету на строительство специального магазина.

— А что городские торговцы ответили, дедушка?

— А они, внучек, ответили так: дело, мол, не в смете и не в деньгах, а в площади, где магазин надо строить. Такой же площади (по словам ответственных руководителей горсмешторга) горкомхоз предоставить не может. Уже вся территория в городе застроена...

— Эге-е, ты ведь хитришь, дедушка. То, что ты мне рассказывал, на сказку не похоже. Скорее это больше к нашим Сланцам относится. Я это сразу понял. И знаешь, почему?

— Почему, внучек?

— Да потому, дедушка, что моя мама и наша соседка тетя Маша не раз о керосине разговор вели: «Когда это наши мученья кончатся? — говорили они. Когда горсмешторг проявит как следует заботу о покупателях, наладит бесперебойную торговлю керосином и перестанет нам рассказывать сказку про белого бычка?»

— Правда, внучек. Рассказал я тебе не сказку, а горькую быль.

Н. СИМЧЕНКОВ.

* * *

СОВЕТЫ РЫБОЛОВАМ

Ольха—друг

Встречая отца, вернувшегося с речки, я замечал, что рыбины были у него крупнее и улов больше...

— Тебе, наверное, какая-нибудь русалка помогает рыбу ловить?

— Да, есть у нас, старых рыбаков, волшебные приятельницы. А величаем мы каждую из них Ольхой Ивановной!

Чем больше ольховые кусты и гуще листья, тем больше к ним льнет рыбы, потому что упавшие в воду ольховые листья служат хорошей пищей различным микроорганизмам, которыми питается рыба, а на корнях у ольхи происходит образование клубеньков — собирателей азота.

Н. НИКОЛЬСКИЙ.

Как вялить рыбу?

Началась ловля рыбы летними удочками. В это время нельзя долго хранить рыбу — она портится. На месте лова нетрудно сделать вяленую рыбу. Для этого ее складывают в ведро или кастрюлу, пересыпают солью и держат в таком виде сутки. Затем рыбу слегка обмывают в холодной воде и на нитке или тонкой бечевке развешивают на солнце (на сквозняке).

Через 3—4 дня рыба становится вяленой.

С. ВИНОГРАДОВ.

ТЕЛЕВИДЕНИЕ

ПРОГРАММА ПЕРЕДАЧ ТАЛЛИНСКОЙ СТУДИИ

ВОСКРЕСЕНЬЕ, 13 МАЯ

10.55 — Программа передач. **11.00** — Школа языков: урок русского языка. **11.30** — Урок английского языка. **12.05** — Школа техники: «Автодело». **13.05** — Обзор событий за неделю. **13.25** — Для детей: «Соревнование пионерских дружин». **18.10** — Программа передач. **18.15** — Теленовости (из Москвы). **18.30** — Для детей: «Робот Эмиль летит в космос». Телевизионная постановка. **19.20** —Объявления. **19.25** — Сцены из советских балетов. **20.10** — «Актуальная камера». **20.30** — Чехословацкий художественный фильм «Весенний воздух» (фильм только для взрослых). **22.05** — Спортивные новости.

II ПРОГРАММА. Трансляция из Москвы.

ПОНЕДЕЛЬНИК, 14 МАЯ

18.10 — Программа передач. **18.15** — Теленовости (из Москвы). **18.30** — Для дошкольников и младших школьников: мультфильм. **18.50** — Для детей: «Музыкальный класс Локсаской средней школы». **19.20** — Объявления. **19.25** — «50-летие «Правды». Трансляция с юбилейной выставки. **19.45** — Фильм-повесть «Мы с Украины». **21.05** — А. Каллас — «Вирсавия и Сааремаа». Постановка драматического кружка Тартуского государственного университета. **22.05** — Теленовости. **22.10** — Документальный фильм. **22.35** — Теленовости (из Москвы).

II ПРОГРАММА. Трансляция из Москвы.

Редактор И. А. АВДЕЕВ

Гражданин **Наумов Аркадий Иванович**, проживающий в городе Сланцы, улица Ленина, дом № 13, комната № 4, возбуждает дело о расторжении брака с гражданкой **Наумовой Ириной Петровной**, проживающей в городе Сланцы, улица Мичурина, дом № 9, кв. № 17.

Дело будет слушаться в Сланцевском городском народном суде, Ленинградской области.

Гражданка **Белова Раиса Антоновна**, проживающая в городе Сланцы, улица Свердлова, дом № 6, кв. № 8, возбуждает дело о расторжении брака с гражданином **Беловым Егором Ивановичем**, проживающим в городе Сланцы, улица Загородная, дом № 55-а.

Дело подлежит рассмотрению в Сланцевском городском народном суде.

АДРЕС РЕДАКЦИИ: гор. Сланцы, ул. Банковская, дом № 3. ТЕЛЕФОНЫ: редактора — 2320, зам. редактора и общий отдел —2323, директора типографии—2314

Сланцевская типография Ленинградской области Газета выходит 3 раза в неделю. Зак. 767. Тираж 3.000