ПРОЛЕТАРИИ ВСЕХ СТРАН, СОЕДИНЯЙТЕСЬ!

Знамя труда

ОРГАН СЛАНЦЕВСКОГО ГОРКОМА КОММУНИСТИЧЕСКОЙ ПАРТИИ СОВЕТСКОГО СОЮЗА И ГОРОДСКОГО СОВЕТА ДЕПУТАТОВ ТРУДЯЩИХСЯ

№ 98 (3448) | Пятница, 7 декабря 1962 г. | Цена 2 коп. Год издания 19-й

ТРУДОВАЯ КНИЖКА

Небольшая серенькая книжечка с гербом Советского Союза. На первой странице значатся фамилия, имя, отчество, год рождения, образование, национальность, специальность и внизу — дата выдачи. Дальше страница за страницей книжка рассказывает о пути борьбы и побед, о росте работника, о его развитии. Скупыми, лаконичными фразами повествуется о трудовой биографии людей разных возрастов и профессий. Перелистываешь эти страницы и ясно представляешь себе кадрового рабочего с его благородными принципами, со смелой мыслью, честного, доброго, который ради общего дела может недоспать ночь, просидеть над чертежами, а затем, не считаясь со своим временем, внедрить новшество в производство, чтобы облегчить труд, повысить его производительность. Такие люди весь свой ум, опыт, знания без оглядки отдают Родине, своему народу.

Перед нами Трудовая книжка слесаря Николая Ильича Волкова. Он ее получил тридцать с лишним лет назад, когда был принят на шахту имени С. М. Кирова в качестве рукоятчика. Потом он стал слесарем, слесарем квалифицированным, знающим. За свои тридцать лет трудового стажа он только трижды переходил с одного на другое предприятие и то один раз в связи с эвакуацией и два раза по переводу. С 1955 года Николай Ильич снова на родной шахте, там, где начинал свой трудовой путь. О том, как он его прошел, красноречиво говорят записи, сделанные на страницах, о поощрениях и наградах. Здесь значится несколько благодарностей и поощрений за высокую производительность труда.

Или вот Трудовая книжка еще одного кадрового рабочего—Павла Даниловича Акулина. Первая запись в ней сделана в 1947 году. Последние девять лет Павел Данилович работает на шахте имени С. М. Кирова. Здесь он получил специальность горнорабочего, стал руководителем одной из лучших бригад, неоднократно имел благодарности за свой труд. Здесь его портреты помещались на Доску почета.

Такие рабочие, как Николай Ильич Волков и Павел Данилович Акулин, есть на каждом предприятии города. Это костяк любого коллектива, это кадровые рабочие. В их делах с особенной полнотой выражается честность в отношении к обществу, к людям.

Но не перевелись еще в нашем городе люди, которые долго не уживаются на одном месте и «летают» с одного предприятия на другое в поисках «длинного» рубля и легкой жизни.

После прохождения службы в Советской Армии был принят на работу на Баглейский коксохимзавод Алексей Куртенков. Меньше чем через два года он ушел оттуда по собственному желанию. Затем стал работать плотником на Бобийском заводе. И снова ушел. Так начал трудовой путь Алексей Куртенков. В его Трудовой книжке одна за другой появлялись записи: «принят», «уволен». И никто из руководителей не поинтересовался, когда же кончатся эти «перелеты» Алексея Куртенкова. В прошлом году Куртенков поступил на шахту имени С. М. Кирова. Долго ли он здесь продержится — сказать трудно. Все, видимо, будет зависеть от того, как скоро подвернется ему более «выгодная» работа.

Такой же бег по кругу ведет и еще один горнорабочий шахты имени С. М. Кирова — Леонид Маслов. С 1956 года он восемь раз поступал и увольнялся, то по собственному желанию, то за нарушение правил техники безопасности. Причем Л. Маслов ухитрился четыре раза поступать на шахту имени С. М. Кирова и столько же раз увольнялся оттуда, а в одном только 1959 году успел поработать в пятом, шестом и седьмом строительных управлениях. Без радости входит он в рабочий коллектив, без сожаления и оставляет его.

Совсем недавно после окончания строительного училища № 5 стал рабочим человеком Борис Можухин. В 1960 году в его Трудовой книжке появилась первая запись: «Зачислен плотником в строительное управление № 7». Но здесь, вероятно, ему не понравилось. Позвали в другое место и, не проработав года, Можухин уволился. И замелькали перед ним одно предприятие за другим — райпромкомбинат, лесопункт, райпотребсоюз и, наконец, шахта имени С. М. Кирова. И все это Борис сделал за два года своей трудовой деятельности. Его не волнует то, что государство два года учило, дало специальность. Дорожить честью своего коллектива, своего предприятия! Для Можухина это только слова.

Самое печальное, конечно, не только в том, что двадцатилетний юноша без всякой совести готов бросить коллектив, который приветил его, помог стать на ноги. У Можухина есть и единомышленники, которые тоже начинают свой трудовой путь с такого турне по различным предприятиям, с необыкновенной легкостью оставляя старые коллективы и так же равнодушно входя в новые.

Руководителям предприятий нужно строже подходить к оформлению на работу и не принимать «летунов» с распростертыми объятиями. Такие люди не украсят рабочий коллектив. Надо проявлять постоянный интерес к столь важному документу, каким является Трудовая книжка, а не просто штамповать в нем «принят», «уволен». Появляется на предприятии «летун», нужно сделать так, чтобы он почувствовал осуждение коллектива, чтобы задумался: а так ли он живет?

Воспитание человека в труде— одна из главных задач нашего общества. Здесь необходимы помощь и зоркий партийный контроль.

Пусть на каждом нашем предприятии будет больше людей, которых с гордостью мы называем кадровыми рабочими.

Рудаков А. П., секретарь ЦК КПСС, председатель Бюро ЦК КПСС по промышленности и строительству.

Поляков В. И., секретарь ЦК КПСС, председатель Бюро ЦК КПСС по сельскому хозяйству.

Титов В. Н., секретарь ЦК КПСС, председатель Комиссии по организационно-партийным вопросам при ЦК КПСС.

Фотохроника ТАСС

На предприятиях ЛЕНИНГРАДА

Вклад рационализаторов

37 тысяч рублей — такова экономия от внедренных нынче в производство рационализаторских предложений новаторов ткацко-красильной фабрики имени Желябова. Наиболее ценные из них — приспособления для обработки пазов средников и воротков, гонки с капроновой прокладкой.

За предприятие высокой культуры

Ленинградский шинный завод соревнуется за звание предприятия высокой культуры. Нынче на предприятии многое сделано для улучшения условий труда рабочих, механизированы многие трудоемкие процессы. Введена, в частности, в строй механизированная поточная линия изготовления ездовых камер, механизирована сборка шинопневматических муфт для нефтебуровых установок.

В цехах и отделах завода специальные комиссии контролируют внедрение мероприятий по повышению культуры производства.

Больше обуви хорошей и разной

Предприятия обувного объединения «Скороход» борются за досрочное выполнение годового плана. Досрочно завершила план одиннадцати месяцев фабрика «Заря». Свыше 20 тысяч пар обуви ее коллектив уже выпустил в счет декабря.

700 тысяч пар спортивной обуви в год позволит выпускать коллективу фабрики спортивной обуви проведенная здесь конвейеризация производства.

Много хороших дел наметили обувщики Ленинграда на будущее. Фабрики «Заря» и «Восход», например, будут специализированы на изготовлении модельной обуви.

Обувь с маркой объединения «Скороход» должна быть самой прочной, красивой и удобной — к этому направлены творческие усилия многотысячного коллектива ленинградских обувщиков.

Университет науки на заводе

Более 200 рабочих, инженеров и техников завода «Большевик» начали посещать университет науки и техники, открывшийся на предприятии. Дважды в месяц ведущие специалисты научно-исследовательских институтов, вузов, заводов Ленинграда выступают здесь с лекциями. Слушатели знакомятся с вопросами автоматизации и механизации производства, внедрения прогрессивной технологии.

Сейчас в учебную программу внесены дополнения. В ближайшее время будут изучаться вопросы, обсуждавшиеся на ноябрьском Пленуме ЦК КПСС.

***

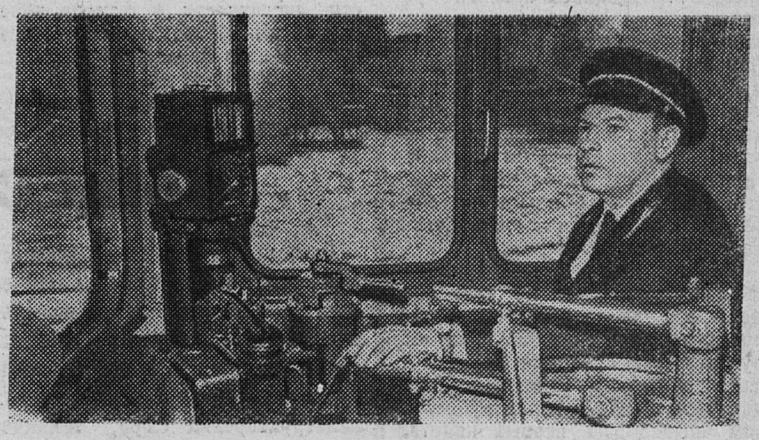

Машинисту электровоза депо Ленинград-сортировочный Московской Октябрьской железной дороги В. Ф. Джумок присвоено звание лучшего водителя локомотива сети дорог СССР. С начала четвертого года семилетки он провел более 170 тяжеловесных поездов, в которых перевез свыше 67 тысяч тонн груза сверх нормы.

Фотохроника ЛенТАСС

„Марс-1" продолжает полет

ПРОЙДЕНО СВЫШЕ 11 МИЛЛИОНОВ КИЛОМЕТРОВ

За период с 27 ноября по 4 декабря были проведены очередные сеансы радиосвязи с межпланетной станцией «Марс-1». Во время сеансов связи с борта межпланетной станции была принята научная информация и информация о работе отдельных агрегатов станции, а также были проведены траекторные измерения.

Радиосвязь со станцией хорошая. Телеметрическая информация принимается уверенно. Расстояние до межпланетной станции в последнем сеансе радиосвязи достигло 11 миллионов 193 тысяч километров.

Обработка траекторных измерений, проведенных за месяц полета межпланетной станции, позволила уточнить параметры ее орбиты. При этом установлено, что траектория движения станции, без учета коррекции, пройдет на расстоянии 193 тысяч километров от планеты Марс.

К 9 часам московского времени 6 декабря межпланетная станция «Марс-1» будет иметь астрономические координаты: прямое восхождение — 7 часов 00 минут, склонение — 44 градуса 19 минут и удалится от Земли на 11 миллионов 930 тысяч километров.

К СВЕДЕНИЮ СЛАНЦЕВЧАН

14 декабря 1962 года с 10 часов утра до 16 часов дня в здании исполкома горсовета будет проводиться прием граждан депутатом Верховного Совета СССР Н. Т. Степановым.

Желающие прийти на прием к Н. Т. Степанову могут записаться в исполкоме горсовета.

ЛЕНИНГРАДСКАЯ ОБЛАСТЬ. Писатель К. Ванин и поэт П. Кобраков — частые гости на судах Северо-Западного речного пароходства, так как свое творчество они посвящают труженикам наших рек.

НА СНИМКЕ (слева направо): писатель К. Ванин, поэт П. Кобраков, секретарь парторганизации Ленинградской ремонтно-экспериментальной базы Л. Иванов, механик теплохода «Ильмень» В. Беляев.

Фото В. Бубнова. *Фотохроника ЛенТАСС*

НА ЭКОНОМИЧЕСКИЕ ТЕМЫ

ПОРА УЛУЧШИТЬ МЕТОДЫ ПЛАНИРОВАНИЯ

Ноябрьский Пленум ЦК КПСС в своих решениях поставил большие задачи по упорядочению методов планирования производства во всех отраслях народного хозяйства. В этом важном деле — залог улучшения работы промышленных предприятий и строительных организаций нашего города.

Сланцевский цементный завод— промышленное предприятие экспериментальное. Это первый в Советском Союзе завод с новейшим оборудованием, не применявшимся ранее на предприятиях цементной промышленности. Наиболее сложным при строительстве и монтаже оказалось оборудование в цехе обжига, где установлено 12 высокопроизводительных автоматических шахтных печей, впервые внедрявшихся в производственный процесс.

В ходе строительно-монтажных работ в 1960 году были вскрыты серьезные технические ошибки в конструкциях некоторых узлов, несоответствия в производительности отдельных агрегатов в единой цепи технологического процесса. Правительственный срок первой очереди пуска завода был сорван в связи с задержкой монтажа части оборудования, некомплектности поставок автоматических шахтных печей и конструктивных дефектов в них.

Всем было ясно, а тем более Ленсовнархозу, что завод выпускать цемент в четвертом квартале 1960 года и в начале 1961 года не может. Однако, несмотря на это, на завод стали поступать в большом количестве топливо и сырье.

Затем 30 декабря 1960 года государственная комиссия приняла завод с большим количеством недоделок по строительно-монтажным работам. Испытания автоматических шахтных печей показали всю серьезность конструктивных дефектов гидроприводов, выгрузочных колосниковых решеток и других видов оборудования. Для налаживания нормальной работы завода требовались срочная реконструкция и проведение наладки всего комплекса оборудования. Первоначально установленный проектом технологический процесс производства цемента с использованием отходов газосланцевого завода (коксика) оказался неотработанным. Вместо использования местных сырьевых ресурсов потребовалось пересмотреть технологию на привозном сырье.

Хорошо зная об этом, руководство Ленсовнархоза не учло возможности завода и уже 21 января прошлого года спустило план выпуска 495 тысяч тонн цемента и план по выпуску валовой продукции в сумме 7.175 тысяч рублей, в том числе на первый квартал 1961 года — 38 тысяч тонн цемента. Годовой план был явно завышен. Подтверждением служит то, что даже на 1962 год план выпуска цемента установлен в количестве 450 тысяч тонн.

Свою ошибку планирующие органы исправляли на протяжении всего 1961 года. В годовой, квартальные и месячные планы вносились изменения в сторону уменьшения или увеличения. Так, по выпуску валовой продукции и выработке цемента в натуральном выражении поправки вносились 9 раз, в плановую численность и фонд заработной платы промышленно-производственного персонала — 10 раз, в план выпуска товарной продукции, полную себестоимость и затраты на один рубль товарной продукции — 9 раз.

Конечно, поправки в плановые показатели следует вносить, если они диктуются существенными изменениями в условиях производства. Методы планирования в форме частых пересмотров основных показателей производственно-финансового плана серьезно мешают работе планового отдела.

Внесение большого числа изменений в основные плановые показатели все равно не обеспечило заводу в 1961 году выполнение плана по выпуску валовой и товарной продукции, а также по производству цемента. План по этим показателям не был реализован, а, кроме того, завод допустил нарушение основного экономического соотношения в производительности труда и заработной плате на одного работающего (соответственно 84,4 и 92,2 процента).

И все же коллективом завода в 1961 году была проделана большая работа по замене дефектных гидроприводов шахтных печей на новые электронно-механические. Была проведена основная наладка всего производственного комплекса. В первом полугодии 1962 года намечалось закончить всю реконструкцию автоматических шахтных печей и тем самым создать условия для нормальной работы печного цеха. Но вот опять препятствие! Кто-то в планирующих органах следил только за своей одной строчкой, а не посмотрел на другую, и нужное оборудование на завод вовремя не поступило.

В планировании на 1962 год объема производства продукции в натуральном и денежном выражении, в ассортименте, себестоимости, численности и фондов заработной платы промышленно-производственного персонала опять были повторены те же ошибки.

Контрольные цифры плана и последующие плановые показатели, сообщенные Ленсовнархозом, не соответствуют действительному положению и возможностям завода. Проверкой плановых показателей на 1962 год и анализом финансово-хозяйственной деятельности завода за 1961 год было установлено наличие значительных резервов в части выпуска цемента. Это подтвердилось действительностью. Завод произвел сверх плана свыше 15.000 тонн цемента за счет сокращения в 1962 году количества простоев оборудования и повышения часовой производительности основного технологического оборудования. Если бы в Ленсовнархозе сделали хотя бы короткий анализ работы оборудования за 1961 год, то стало бы ясно многое. На наш взгляд, не было смысла вносить ряд изменений в годовой, квартальные и месячные планы выпуска валовой продукции, тем более, что разница между первоначальными данными плана и последними данными после девяти изменений весьма незначительна. Эти коррективы настолько небольшие, что ничуть не повлияли на работу завода.

Анализ фактической себестоимости одной тонны цемента за 1961 год и плановой себестоимости на 1962 год по Сланцевскому цементному заводу показал, что в планировании затрат топлива на технологические нужды, сырья, основных и вспомогательных материалов в техпромфинплан были заложены значительные резервы, включая и возможности дополнительного выпуска цемента за счет повышения производительности оборудования.

По предложению горфинотдела, Ленсовнархоз сократил объем затрат на выпуск продукции на 150 тысяч рублей. Кроме того, Ленсовнархоз еще раз сократил затраты на выпуск продукции по себестоимости на 100 тысяч рублей. С учетом изменений выпуска товарной продукции и снижения затрат плановый объем расходов на выпуск всей продукции был сокращен на 460 тысяч рублей. И это оказалось правильным. За девять месяцев 1962 года завод справился с планом по себестоимости и имеет экономию в сумме 374 тысячи рублей (против сниженного плана).

Все было бы хорошо, но есть досадные обстоятельства, которые еще раз свидетельствуют о серьезных недостатках, допускаемых где-то в планирующих органах. В течение всего текущего года завод, безусловно, мог работать лучше, если бы постоянно не возникали трудности в поставках сырья, основных и вспомогательных материалов для производства и сбыта готовой продукции (наряды на сбыт и обеспечение вагонами).

Завод имеет в своем распоряжении только карьер известняка, а остальные виды сырья и материалов поставляются из других мест (шлак — из Череповца, гипс — со станции Ключевка Московской железной дороги, трепел — со станции Фокино Брянской области и т. д.). Завод зависит целиком от своевременного поступления указанных материалов. Вот здесь и начинается трагедия. Сырье и материалы не поступают в срок, планы отгрузки от поставщиков выполняются плохо из-за отсутствия вагонов. Железная дорога не дает в срок в необходимом количестве вагоны или сразу дает их столько, что поставщик или наш завод не обеспечивают погрузку и отгрузку.

Очень часто в конце месяца, особенно в конце года Октябрьская дорога подает заводу иногда более 100 вагонов под разгрузку, а ПТУ комбината «Сланцы» не обеспечивает их маневренность необходимым количеством паровозов. Спрашивается, где же точное планирование? Почему не выполняются плановые заявки завода? В результате такой путаницы завод заплатил за простои вагонов в 1961 году свыше 70 тысяч рублей, а за 9 месяцев 1962 года — 89 тысяч рублей.

Не лучше обстоит дело и с вагонами, выделяемыми под известняк для цементного завода имени Воровского. Бывает так, что вагонов нет и вдруг выделяют столько, что карьер не имеет возможности обеспечить нормальную погрузку сырья. По всем этим вопросам только нынче было послано в вышестоящие организации 47 телеграмм, но положение с поставкой вагонов так и не улучшается. Сейчас завод не имеет на декабрь нарядов по сбыту цемента. Чтобы пробить брешь, заместитель главного инженера завода т. Рабинович вынужден был более двух недель находиться в Москве и добиваться получения нарядов. Завод затоварился готовой продукцией. Странно, неужели цемент не нужен никому? Кто виноват в этой путанице? Беда еще и в том, что в последнее время присылают на завод наряды на цемент марки «400», а планируют заводу марку «300».

Не пора ли управлению строительных материалов Ленсовнархоза обратить больше внимания на оказание помощи Сланцевскому цементному заводу в устранении недостатков? Надо дать ему возможность более оперативной самостоятельности в планировании производства, более глубокого анализа производственно-финансовой деятельности.

Т. БЕЛОВА,
зав. Сланцевским горфинотделом.

Короткие заметки

Молодой кузнец-штамповщик Невского машиностроительного завода имени В. И. Ленина ударник коммунистического труда Е. Александров с первых дней семилетки трудится с таким расчетом, чтобы к 1965 году выполнить 15 годовых норм. Он успешно выполняет намеченный план. Е. Александров первым на заводе выполнил свою семилетку. Работая на горизонтально-ковочной машине, он ежедневно дает более двух норм.

★

Ультразвуковой способ очистки металлорежущих инструментов после термообработки, заменяя пескоструйный и гидропескоструйный, в десять раз увеличивает производительность труда. Такой результат показывает установленная на автоматизированной поточной линии в одном из цехов Сестрорецкого инструментального завода имени Вобкова уникальная ультразвуковая установка. Она создана в Центральном конструкторском бюро по ультразвуковым и высокочастотным установкам Ленсовнархоза.

★

Настольные электрические часы «Энергия» нового типа разработали конструкторы Ленинградского электрочасового завода. Эти часы будут питаться от миниатюрного аккумулятора, подзарядка которого производится раз в два—три месяца прямо из электросети с помощью имеющегося в часах шнура. Кроме часовой и минутной стрелок, на циферблате часов — календарь с автоматической сменой дат, он показывает число, день недели и месяц.

(ЛенТАСС)

★

Ленинград. В городском пионерском парке (бывший Таврический сад) открыт памятник пионерам-героям обороны Ленинграда.

Фотохроника ЛенТАСС

ОБЩЕСТВЕННЫЕ НАЧАЛА В МЕДИЦИНЕ

За последнее время в нашем городе, как и по всей социалистической Родине, все большее и большее развитие получают общественные начала. Есть они на предприятиях в виде общественных конструкторских бюро, технических советов, народных дружин. Все большие масштабы принимают они в работе местных Советов (уличные и домовые комитеты, школьные родительские комитеты, общественные инспекции). Появились эти общественные начала и в медицинских учреждениях.

Недавно коллектив медицинских работников Сланцевской городской больницы № 1 внедрил у себя новые формы медицинского обслуживания населения, проживающего в пятом отделении совхоза «Родина» и Черновском лесопункте. Была создана выездная поликлиника на общественных началах. В работе этой поликлиники приняли участие врачи всех специальностей, а возглавил ее врач-пенсионер Ф. А. Чуркин.

Первый выезд на село коллектив общественной поликлиники совершил 21 ноября. Прием больных теперь производится в амбулатории Черновского лесопункта еженедельно по средам с 16 до 20 часов. Каждую среду, завершив свой рабочий день в городе, члены общественной поликлиники выезжают на село, чтобы оказать своевременную медицинскую помощь сельским труженикам.

За короткий срок в амбулатории Черновского лесопункта уже побывали члены общественной поликлиники врачи: невропатолог Ф. А. Чуркин, терапевт Л. М. Филиппова, педиатр Н. Н. Луста, гинеколог З. А. Чистякова и другие.

Но одним только осмотром больных выезды врачей-общественников не будут ограничиваться. После приема в амбулатории сланцевские врачи будут выступать перед населением с беседами и лекциями на медицинские темы, о санитарии и гигиене.

Первый почин с организацией в Черновском сельсовете поликлиники на общественных началах сделан. Но этого еще мало. Для более полноценной работы общественной поликлиники надо в выездную бригаду врачей дополнить еще лаборанта клинической лаборатории. Уже решено, что с 12 декабря лаборант будет совершать в Черновской лесопункт регулярные выезды.

Общественная поликлиника действует. Эта новая форма деятельности медицинских работников значительно улучшает обслуживание населения. Людям незачем теперь ехать в Сланцы за медицинской помощью и зря терять драгоценное время. Врачи сами приезжают к больным в ближайший населенный пункт.

Г. ГЛУБКИН,
Заслуженный врач РСФСР.

Из редакционной почты

г. Сланцы
Улица Банковская,
дом № 3

Редакция газеты
„ЗНАМЯ ТРУДА“

Кому от этого польза?

В какое бы время дня ни пришел в магазины хлебобулочных изделий, ассортимент один и тот же: нарезные, красносельские и подмосковные батоны, круглая булка. Вот, пожалуй, и все. А где же городские булочки, сайки, выборгская сдоба? Эти виды булочных изделий пользуются большим спросом у покупателя. Однако почему-то вот уже продолжительное время этот спрос не удовлетворяется.

Покупатель у нас теперь разборчивый: подай ему то, что лучше, а что ему не нравится, будет лежать в магазине и черстветь. Кому от этого польза?

О. ИВАНОВА.
Ул. Жуковского, дом № 6, кв. № 35.

Будет ли конец волоките?

Вот уже на протяжении трех лет я обращаюсь в жилищно-коммунальную контору строительного треста № 31 с просьбой отремонтировать канализационную трубу в квартире. Моим заявлениям нет счета, однако неисправности по-прежнему не устранены. А это ведет к порче помещения. Деревянные перегородки гниют, штукатурка отваливается, на потолке образовались подтеки. Нынешней весной я сам произвел ремонт: сделал затирку, побелку, устранить же течь из трубы я не в силах. Это могут и должны сделать работники жилищно-коммунальной конторы, однако до сих пор не делают.

Я обращался с заявлением к заместителю управляющего трестом т. Скворцову. Он пообещал помочь, но время идет, а ремонт так и не произведен. Хочется спросить: долго ли еще будет длиться эта волокита?

С. ИВАНОВ.
Ул. 1 Мая, дом № 88, кв. № 11.

Лихачество надо пресекать

Любой шофер, подъезжая к Сланцам, всегда облегченно вздыхает: впереди вьется асфальтированная лента дороги, значит, нет нужды лишний раз тормозить машину. Правда, движение транспорта здесь интенсивнее. Но для опытного водителя эта беда невелика. Соблюдай правила уличного движения, следи за сигналами светофора—и все будет в порядке.

Но, к великому сожалению, далеко не на всех дорогах нашего города поддерживается порядок. Взять, к примеру, участок дороги, проходящий мимо железнодорожной станции Товарная. Почти всегда он завален досками, отходами древесины. А что делается в кюветах? Они доверху наполнены минеральными удобрениями, углем. Не лучше выглядит участок дороги, проходящий мимо кирпичного завода, шахты имени С. М. Кирова. Проезжую часть и обочину частенько «украшают» обломки кирпича.

Улица Спортивная находится в самом городе. Казалось бы, уж здесь-то должен быть порядок. Однако нет его. Большинство автомашин, подъезжая к повороту на эту улицу, не сбавляет скорости движения, как это предусмотрено правилами, а мчится на полном ходу. Из кузовов летят прямо на тротуар куски бутового камня, кирпичи. Это нередко угрожает пешеходам, идущим мимо. Однако водители-лихачи не думают о неприятностях, могущих произойти по их вине, и продолжают гнать машину по городским улицам.

Особенно неприглядный вид на повороте с улицы Спортивной на улицу М. Горького. На левой стороне дороги лежат кучи строительного мусора, а на правой — кирпич, камень, куски сланца. А ведь по этой дороге ежедневно проходят утром и вечером сотни детей — учеников пятой восьмилетней школы. Представьте, каково пробираться ребятам по этим завалам. Вызывает недоумение и тот факт, что на этом участке дороги до сих пор нет дорожного знака, ограничивающего скорость движения транспорта. Между тем людям из-за отсутствия пешеходной дорожки приходится идти именно по проезжей части.

Мне не раз приходилось наблюдать, как нарушают правила уличного движения отдельные шоферы. Я записывал номера автомашин, сообщал о нарушителях в автоинспекцию, однако положение почти не изменилось. Лихачи по-прежнему вольготно чувствуют себя на улицах города. А не пора ли по-настоящему спросить с них за это?

Н. ЗЕНЮКОВ,
шофер автобуса, общественный автоинспектор.

ЛЕНИНГРАД. В восьмой раз к берегам Антарктиды держит путь дизель-электроход «Обь». На его борту оборудование и снаряжение новой экспедиции. В экспедиции принимают участие и зарубежные ученые.

НА СНИМКЕ: начальник аэрометеорологического отряда 8-й экспедиции метеостанции «Мирный» Виталий Бабарыкин обсуждает программу предстоящих работ с немецкими метеорологами. Справа налево: Манфред Бутенберг (ГДР), Виталий Бабарыкин, Петер Ничке (ГДР) и советский синоптик Геннадий Бардин.

Забота о ветеранах

Уйдя на заслуженный отдых, ветераны труда уже не участвуют в производстве. И хотя они не работают, заботиться о завтрашнем дне им не приходится. Государство хорошо обеспечило их старость. Все ветераны труда ежемесячно получают пенсии. В ответ на такую заботу пенсионеры стараются по мере своих сил приносить пользу, активнее участвовать в общественной жизни. Как правило, работы пенсионеров-общественников всячески поощряются. Им выдаются путевки в санатории, дома отдыха. А в сентябре группа ветеранов труда по бесплатным путевкам, выданным отделом социального обеспечения горисполкома, путешествовала по Волге.

Хорошо поставлено медицинское обслуживание ветеранов труда. За состоянием их здоровья следят опытные врачи. Они охотно беседуют с пенсионерами, дают ценные советы.

Мне пришлось несколько раз встретиться с врачами зубопротезного кабинета первой поликлиники тт. Яблоковой и Бойковым. И у меня осталось очень хорошее впечатление от встречи с этими людьми. Протез зубов, сделанный в поликлинике, оказался очень удачным. Этого не мог не видеть В. А. Бойков, и тем не менее он долго беседовал со мной, давал наставления, просил обязательно зайти к нему через несколько дней. Как тут было не выполнить его просьбу! И хотя протез был безупречен, я охотно еще раз встретился с врачом.

В. РУМЯНЦЕВ,
пенсионер.

Приятно встретиться с такими людьми

Вот уже несколько лет как я по состоянию здоровья получаю пенсию. В связи с этим мне пришлось частенько обращаться в отдел социального обеспечения Сланцевского горсовета. И когда бы я ни приходила туда, всегда встречала теплое участие к своей судьбе работников этого учреждения.

Особенно внимательны к посетителям инспектора Нина Андреевна Пенкина, Валентина Константиновна Климакова и старший инспектор Зоя Васильевна Иванова. Побудешь вместе с этими чуткими, заботливыми женщинами, побеседуешь и забываешь о своем недуге, хочется быть хоть чуточку похожей на них.

У всех троих много работы, но это не мешает им поинтересоваться состоянием здоровья посетителя, расспросить его о жизни, семье. Ну как не раскрыть душу перед такими людьми!

Л. КОКОРИНА,
пенсионерка.

Как быть с малышами?

Многие матери, устраивая своих детей в ясли, испытывают большую радость. Да и как не радоваться! Ребенок всегда будет под присмотром, вовремя накормлен, уложен спать. Родители могут трудиться в полную меру своих сил.

Но хуже, когда матери или отцы приносят своих детей в ясли, а им говорят: «Принимать детей сегодня не будем: в яслях холодно».

Речь идет о детских яслях № 7 строительного треста № 31. С наступлением похолоданий здесь стоит низкая температура воздуха. Третьего декабря, например, в помещении детских яслей температура была 13 градусов, а четвертого декабря — только 12 градусов тепла. Некоторые матери уже получили больничные листки из-за болезни детей.

Разве это порядок? Дети простужаются, болеют, а родители вынуждены находиться дома, быть оторванными от работы. Этим самым подрывается здоровье детей, на производстве недосчитываются рабочих. Получается двойной убыток: и семье, и производству.

Невольно напрашивается вопрос: что же думали руководители треста № 31 в летний период, когда нужно было готовить детские учреждения к зиме? До каких пор это будет продолжаться и как быть с малышами?

В. ЛЮЧЕВСКИЙ.

Прислушайтесь к просьбе жильцов

В июле нынешнего года по предложению домового комитета было решено ликвидировать мусорные ящики во дворе дома № 30 по ул. Свердлова, а мусор вывозить ежедневно на машинах. Что ж, дело хорошее, нужное, и жильцы встретили его одобрительно. Однако коммунальные работники, внедряя это новшество, не все предусмотрели до конца. Совершенно неправильно то, что в часы прихода автомашины за мусором каждый квартиросъемщик идет со своим ведром. Нередко возле машины выстраивается очередь. Однако это еще полбеды. Вся беда в том, что не все квартиросъемщики успевают к машине, ведь многие работают посменно. Однако коммунальщиков это не беспокоит. Они предлагают купить дополнительно по ведру и с помощью их выйти из затруднения.

А по-моему, это не выход. Почему бы не установить во дворе дома металлический бак — контейнер с наглухо закрывающейся крышкой? В любое время дня в него можно было бы высыпать мусор. Что касается автомашины, то она могла бы приезжать по тому же расписанию, что и сейчас. Высыпав содержимое бака, шофер спокойно может отправляться к другому дому. И жильцы не будут прикованы к расписанию как сейчас, и шоферы управятся с делом быстрее.

И. ВАСИЛЬЕВ.

По следам НАШИХ ВЫСТУПЛЕНИЙ

В газете «Знамя труда» за 2 ноября была опубликована заметка В. Румянцева. В ней был высказан ряд замечаний по поводу начисления заработной платы горнякам второй шахты.

Вот что сообщил на эту заметку начальник комбината «Сланцы» тов. Шувалов: «Заметка обсуждена в коллективах работников машиносчетной станции комбината «Сланцы» и расчетного отдела шахты. Факты недоразумений в обработке счетных документов имели место.

В настоящее время недостатки устранены. В декабре планируется произвести замену табельных номеров рабочих по участкам. Это позволит в дальнейшем избежать недоразумений. Что касается численности аппарата бухгалтерии шахты, то вопрос с этим будет также упорядочен».

★

«В темноте и в обиде». В заметке под таким заголовком рассказывалось о том, что во дворах ряда домов, расположенных по улице Ломоносова, нет электрического освещения. В результате квартиросъемщики испытывают большие затруднения.

Как сообщил редакции начальник жилищно-коммунального отдела цементного завода т. Иванов, факты, отмеченные в заметке, подтвердились. В настоящее время территория вокруг домов №№ 71, 73, 75 освещена.

ПО СЛЕДАМ неопубликованного письма

В одном из писем, поступивших в редакцию, рассказывалось о том, что повар четвертой столовой Захарова недобросовестно относится к работе. Готовя школьные завтраки, она нарушает нормы закладки продуктов. Это письмо было направлено для принятия мер в Сланцевский горсмешторг.

Вот что сообщила редакции начальник отдела кадров горсмешторга т. Кузнецова: «Факты, указанные в письме, подтвердились. Письмо обсуждалось на общем собрании. За нарушение норм закладки продуктов, отпускаемых для школьных завтраков, повар третьей категории Захарова понижена в должности сроком на два месяца».

КОЛЕСНЫЙ ВЕЗДЕХОД

ЛЕНИНГРАД. В Центральном научно-исследовательском институте лесосплава под руководством кандидата технических наук Я. П. Петрова создан колесный вездеходный агрегат. Новая машина предназначается для механизации работ на первоначальном сплаве леса на реках, где применение судов невозможно или затруднено. Агрегат имеет низкое давление на грунт, что обеспечивает высокую проходимость по заболоченным почвам. Машина с тремя ведущими осями снабжена дизельным двигателем мощностью в 200 лошадиных сил. Это обеспечивает скорость на суше — 30 и на воде 9 километров в час.

НА СНИМКЕ: колесный вездеход.

Фотохроника ЛенТАСС

КОНЦЕРТЫ ДЛЯ РАБОЧИХ

В канун праздника Дня Советской Конституции в гости к рабочим газогенераторной станции газосланцевого завода пришли участники художественной самодеятельности Дворца культуры комбината «Сланцы».

В зале красного уголка цеха гаснет свет. На сцену выходит ведущий концерта. Он горячо поздравляет рабочих цеха с наступающим праздником, желает новых успехов в труде и личной жизни.

Предпраздничный концерт открывает ветеран труда М. М. Ларова. Она читает стихотворение Е. Евтушенко «Кубинская мать».

Ровной цепочкой выстроился хор. В составе его 40 человек. Исполняется песня композитора Компанейца «Говорят в народе». Под гром аплодисментов объявляется марш «Мы ветераны труда» на слова участницы хора ветеранов труда Т. А. Беловой. Музыку к этой песне написал руководитель хора т. Ястребов.

Величаво и раздольно звучит в исполнении хора старинная русская народная песня «Степь да степь кругом». Ее сменяют русские народные песни «Посеяли лен за рекою», «Сеяли девушки яровой хмель».

С задором исполняет русскую народную песню «Перевоз Дуня держала» солистка М. М. Ларова в сопровождении хора.

На сцене—участница художественной самодеятельности пенсионерка Е. Г. Беляева. Она читает стихи С. Островского «Легенда», В. Тушновой «Мать» и другие.

С большим успехом прошли выступления женского вокального ансамбля. В его репертуаре — «Утренняя песня» композитора Т. Хренникова, русская народная песня «За рекою у колодца» и другие.

Концерт окончен. Рабочие долго аплодировали самодеятельным артистам.

П. ВАЛЕНТИНОВ.

Хорошо отдохнули

Вечера отдыха ветеранов труда, проводимые во Дворце культуры комбината «Сланцы», стали традиционными. Вот и 30 ноября состоялся такой вечер. Перед собравшимися выступил секретарь Сланцевского горкома КПСС тов. Прусов. Он подробно, доходчиво рассказал о развитии экономики СССР и перестройке партийного руководства народным хозяйством, остановился на вопросах экономики нашего города и района, ответил на многочисленные вопросы ветеранов труда.

Затем состоялся концерт художественной самодеятельности. Тепло аплодировали участники вечера хору ветеранов, исполнившему песни «Говорят в народе», «Степь да степь» и другие, чтецам тт. Ларовой и Беляевой за чтение стихотворений «Кубинская мать» и «Солдатское сердце» и женской вокальной группе.

Потом на сцену вышли участники детского хореографического кружка. Они исполнили несколько танцев.

Хорошо отдохнули ветераны труда на этом вечере.

И. ТРУБИЦЫН,
пенсионер.

Скоро дополнительный тираж денежно-вещевой лотереи

Денежно-вещевая лотерея пользуется большой популярностью среди населения. Особенно заметно это сейчас.

Недавно, как и по всей стране, сберегательные кассы, магазины и киоски нашего города приступили к продаже лотерейных билетов пятого дополнительного выпуска, тираж которого состоится 27 декабря в Москве. Большая часть этих лотерейных билетов уже продана. Да это и понятно почему. Ведь билет стоит 30 копеек, а выиграть можно автомобиль «Москвич», мотоцикл «М-61», холодильник, стиральную машину, ковер и другие вещи.

По билетам денежно-вещевой лотереи четвертого выпуска сберкассами нашего города уже выплачено более 830 выигрышей. В их числе: три холодильника, 4 стиральные машины, четверо часов «Эра» в анодированном корпусе, 2 швейные машины, много шерстяных одеял и других вещей.

Обладателями счастливых лотерейных билетов явились: Бондарь Григорий Леонтьевич, выигравший холодильник «Саратов-2» стоимостью 150 рублей, Николаева Мария Марковна, работающая на цементном заводе, выиграла стиральную машину, Кузик Валентина Ивановна выиграла женские часы «Эра» в анадированном корпусе и другие.

По условиям денежно-вещевой лотереи пятого выпуска количество таких крупных выигрышей, как автомашины «Москвич», пианино, холодильники, стиральные машины, увеличено в два—три раза.

Л. ОРЛОВА,
инспектор Сланцевской центральной сберегательной кассы.

ЗАМЕТКИ ФЕНОЛОГА

ДЕКАБРЬ

По народному календарю —«год декабрем кончается, а зима начинается». Первые две декады нередко стоит мягкая зима, а в конце месяца наступает настоящая — с морозами, метелями и снегопадами. Реки покрываются льдом, устанавливается санный путь. По приметам, декабрь снежный и холодный с частыми инеями и ветрами обещает обильную жатву, а теплый и сырой—протяжную зиму и позднюю весну.

С 22 декабря день медленно увеличивается и к концу года прибавляется на «куриный шаг». Солнце выше подымается над горизонтом, и одновременно усиливается мороз. В бесснежные и малоснежные зимы сильные морозы вредят плодовым садам, лиственным породам деревьев и озимым посевам.

Говорят, что с наступлением зимы природа засыпает. Но даже небольшая прогулка в лес или в пригородный парк убеждает в обратном. Одна треть птиц — около 50 видов—зимует у нас, да еще вдобавок прилетают к нам северные гости. Правда, некоторые пернатые откочевывают из наших мест, в том числе серая ворона, но к нам прилетают вороны с севера. Нынче не услышишь и не увидишь в лесу сойки. Эта крикливая, нарядная и хитрая птица — большая охотница желудей. Осенью это ее основной корм, и на зиму она собирает большие запасы. В этом году, в связи с неурожаем желудей, сойки откочевали.

Где зимуют оседлые птицы? Там, где есть корм и где легче укрыться от врагов. В еловом лесу можно увидеть синиц длиннохвостых, гаичек, московок, корольков и других. Здесь теплее и скорее можно найти в трещинах коры насекомых. Стайка из этих птиц кочует, залетая и в лиственный лес. Иногда к ним присоединяются поползень и пестрый дятел. Компания пернатых нарушает звонкими голосами тишину зимнего леса... Полевые воробьи, сороки, галки, большие синицы переселились ближе к жилью человека — «на легкие хлеба».

К встрече зимы подготовились и звери. Побелел заяц, только кончики ушей остались черными, и когда лежит косой на снежной постели, то он незаметен. Выкунела и лисичка-огневка. Далеко видна кумушка на белом фоне. Она красиво и грациозно охотится на мышей, и ею можно любоваться часами, особенно в солнечный день. А про волков говорят: «Волки зимою артелями рыщут». Для волка пришла трудная пора.

Белка отремонтировала свое гнездо или подготовила к зиме дупло. Она чувствительна к холоду и в сильные морозы закрывает отверстие и не выходит из гнезда.

И. БАЛБЫШЕВ,
член Общества по распространению политических и научных знаний РСФСР.

„Литературная Россия“

Так будет называться новый еженедельник правления Союза писателей РСФСР и правления Московского отделения Союза писателей РСФСР. Он начнет выходить в свет с первого января 1963 года вместо газеты «Литература и жизнь» на 24 страницах половинного формата газеты «Правда».

Еженедельник ставит своей задачей глубокую разработку проблем развития литературы народов РСФСР, пропаганду лучших художественных произведений, широкое привлечение писателей к освещению вопросов коммунистического строительства.

Основные жанры нового издания — рассказы, короткие повести, стихи, поэмы, очерки, публицистика, книжные обозрения, критические статьи и рецензии, памфлеты, мемуары, информация о жизни писательских организаций и других творческих союзов РСФСР.

Подписчики газеты «Литература и жизнь» на 1963 г., по желанию, могут получать еженедельник «Литературная Россия».

Повсеместно до 15 декабря принимается подписка на 1963 год на этот еженедельник всеми органами Союзпечати, предприятиями связи и общественными распространителями печати.

(ЛенТАСС)

ТЕЛЕВИДЕНИЕ

ПРОГРАММА ПЕРЕДАЧ ТАЛЛИНСКОЙ СТУДИИ

ПЯТНИЦА, 7 ДЕКАБРЯ

18.25 — Программа передач. **18.30** — «Детский экран». **18.50** — «Природа и человек» — «Среди песка и солнца». **19.20** — Объявления. **19.25** — Кинокомментарий. **19.40** — Художественный фильм «Суд». **20.55** — «Актуальная камера». **21.15** — Документальный фильм «Адольф Фенеш». **21.40** — Телевизионный журнал «Искусство». Передача из Вильнюса.

По II программе передачи не состоятся.

СУББОТА, 8 ДЕКАБРЯ

18.55 — Программа передач. **19.00** — Арабский художественный фильм «Это земля наша». **20.30** — Для молодежи: «Телевизионный клуб молодежи» — «Вечер дискуссий». **21.30** — Объявления. **21.35** — «Актуальная камера». **21.55** — Эстрадный концерт. **22.30** — Теленовости (Центрального телевидения). **22.50** — «На огонек». (из Ленинграда).

II ПРОГРАММА. Трансляция Центрального телевидения.

Зам. редактора Н. Д. СИМЧЕНКОВ

СЛАНЦЕВСКОЙ АВТОТРАНСПОРТНОЙ КОНТОРЕ автотреста требуются на постоянную работу: слесари, автослесари, токари.
Обращаться по адресу: улица Заводская, дом № 1-а.
Администрация

СЕВЕРО-ЗАПАДНОМУ СМУ треста «Коксохиммонтаж» требуются на работу слесари-монтажники с 3-го по 6 разряд. Оплата труда сдельная.
Обращаться по адресу: территория цементного завода, отдел кадров.

Гражданка **Ракчеева Людмила Евгеньевна**, проживающая в городе Сланцы, улица Островского, дом № 7, возбуждает дело о расторжении брака с гражданином **Ракчеевым Виктором Петровичем**, проживающим там же.

Дело подлежит рассмотрению в Сланцевском городском народном суде.

Гражданин **Евстратов Георгий Георгиевич**, проживающий в городе Сланцы, улица Базарная, дом № 6, возбуждает дело о расторжении брака с гражданкой **Евстратовой Антониной Ивановной**, проживающей в городе Сланцы, улица М. Горького, дом № 4, кв. № 10.

Дело подлежит рассмотрению в Сланцевском городском народном суде.

Газета выходит три раза в неделю: по средам, пятницам и воскресеньям.

АДРЕС РЕДАКЦИИ: гор. Сланцы, ул. Банковская, дом № 3. ТЕЛЕФОНЫ: редактора — 23-20, зам. редактора и отв. секретаря —23-23, отделов промышленности, писем и массовой работы — 23-23, директора типографии — 23-14. Объявления принимаются в бухгалтерии редакции.

Сланцевская типография Ленинградской области

Заказ 2659. Тираж 3.000-3