ПРОЛЕТАРИИ ВСЕХ СТРАН, СОЕДИНЯЙТЕСЬ!

# ЗНАМЯ ТРУДА

ОРГАН СЛАНЦЕВСКОГО ГОРОДСКОГО КОМИТЕТА КОММУНИСТИЧЕСКОЙ ПАРТИИ СОВЕТСКОГО СОЮЗА И ГОРОДСКОГО СОВЕТА ДЕПУТАТОВ ТРУДЯЩИХСЯ

№ 108 (3566) | ВОСКРЕСЕНЬЕ, 8 СЕНТЯБРЯ 1963 ГОДА | Цена 2 коп. Год издания 20-й

## СДЕРЖАТЬ СЛОВО!

Трудящиеся предприятий Сланцевского промышленного района в августе этого года сделали новый шаг по пути выполнения своих плановых заданий и социалистических обязательств. План восьми месяцев по выпуску валовой продукции выполнен на 104,8 процента. Государство получило сверхплановой продукции на сумму 2.862.000 рублей. Следует отметить, что все промышленные предприятия, за исключением Алексеевского известкового завода, справились с выполнением восьмимесячного задания.

Хороших трудовых результатов добились коллективы Сланцевского регенератного завода (директор Я. В. Хохлов, секретарь парторганизации Н. И. Терешков), Усть-Лужского рыбокомбината (и. о. директора Ю. Б. Морозов, секретарь партбюро А. И. Прокофьев), шахты имени С. М. Кирова (начальник А. В. Осипков, секретарь парторганизации Г. А. Григорьев) и многие другие.

Соревнуясь за достойную встречу всенародного праздника — 46-й годовщины Великого Октября, коллективы передовых предприятий сумели мобилизовать все ресурсы на успешное выполнение плановых заданий, вскрыли резервы увеличения производительности труда, добились ритмичной работы бригад, смен, цехов с самого начала года.

Совершенно другая картина вырисовывается на Алексеевском известковом заводе (директор Н. Г. Баталин, секретарь парторганизации В. И. Буряков). Это предприятие единственное в районе, которое не справилось с выполнением государственного плана за восемь месяцев этого года, а задание в августе выполнило всего лишь на 82 процента.

Руководители объясняют это отставание перебоями в снабжении известкового завода дровами. Однако это не причина. Если бы дирекция завода, партийная, профсоюзная и комсомольская организации прониклись чувством ответственности за безусловное выполнение государственного плана, то результат был бы совершенно другой.

Следует добавить, что не случайно на этом предприятии руководители очень мало занимаются созданием необходимых условий для высокопроизводительного труда рабочих, плохо следят за работой механизмов и оборудования, несмотря на то, что ручной труд здесь составляет около 78 процентов. С начала года на Алексеевском заводе не было подано ни одного рационализаторского предложения. Поэтому руководителям, партийной, профсоюзной и комсомольской организациям надо много потрудиться, чтобы наверстать упущенное и успешно справиться с выполнением годового задания.

Сентябрь—месяц особого трудового напряжения. От выполнения сентябрьского плана зависят трудовые итоги в третьем квартале этого года. Поэтому коллективам предприятий нужно продолжить настойчивую борьбу за дальнейшее повышение производительности труда, вскрывать новые резервы увеличения производства продукции, внедрять передовые достижения науки и техники, работать ритмично, без авралов и штурмовщины. Особенно напряженно придется потрудиться строителям, чтобы досрочно сдать в эксплуатацию пусковые объекты Кингисеппского комбината «Фосфорит».

Партийным организациям необходимо резко усилить контроль за работой предприятий и строек, повести решительную борьбу с нарушениями трудовой дисциплины, повысить уровень организаторской и агитационно-массовой работы в коллективах.

В ответ на призыв трудящихся Кемеровской области, которые в честь 46-й годовщины Великого Октября приняли на себя еще более высокие обязательства, приложим все усилия к тому, чтобы выполнить годовой план к 20 декабря и дать до конца года в счет трех ленинградских миллиардов сверхплановой продукции на сумму более трех миллионов рублей. Все возможности для этого у нас есть!

## Для стана „600“

На Ижорском заводе идет строительство крупносортного прокатного стана «600». Этот уникальный агрегат будет установлен на металлургическом заводе в городе Коммунарске, на Украине.

Разрабатывая проект стана, инженеры Г. Краузе, М. Карпышев, Н. Крутилин и С. Веленков предложили усовершенствовать привод вертикальной рабочей клети. Такое решение этой технической задачи значительно удешевит стоимость будущего стана.

*Навстречу Великому Октябрю*

## Повышенные обязательства

В СЕНТЯБРЕ ПРОДОЛЖАЕТСЯ НАПРЯЖЕННАЯ ТРУДОВАЯ ПОРА НА СОВХОЗНЫХ СТРОЙКАХ. ЧЛЕНЫ КОМПЛЕКСНЫХ ХОЗРАСЧЕТНЫХ БРИГАД, РУКОВОДИМЫЕ БРИГАДИРАМИ В. К. СТРУЛЕВЫМ И А. М. ЕВГЕНЬЕВЫМ, ИЗ СЕДЬМОГО СТРОИТЕЛЬНОГО УПРАВЛЕНИЯ ТРИДЦАТЬ ПЕРВОГО ТРЕСТА ПРИНЯЛИ НА СЕБЯ ПОВЫШЕННЫЕ ОБЯЗАТЕЛЬСТВА В ЧЕСТЬ 46-й ГОДОВЩИНЫ ВЕЛИКОГО ОКТЯБРЯ.

В АВГУСТЕ РАБОЧИЕ КОМПЛЕКСНОЙ БРИГАДЫ В. К. СТРУЛЕВА ВЫПОЛНИЛИ СВОЕ МЕСЯЧНОЕ ЗАДАНИЕ НА 140 ПРОЦЕНТОВ. ОНИ ОБЯЗАЛИСЬ В СЕНТЯБРЕ ЗАВЕРШИТЬ КИРПИЧНУЮ КЛАДКУ ЖИЛОГО ДОМА НА 16 КВАРТИР И СДАТЬ ЕГО ПОД ОТДЕЛКУ.

## ЗАПЕВАЛЫ ХОРОШИХ ДЕЛ

**Татарская АССР.** Более 300 тысяч молодых патриотов Татарии участвуют в движении за коммунистический труд, из них около 70 тысяч уже завоевали высокое звание «гвардейцев коммунизма». На Чистопольском часовом заводе коллектив сборочного цеха № 7 в позапрошлом году включился в движение за коммунистический труд и взял высокие обязательства. Молодежь решила не иметь отстающих участков.

**На снимке:** ударницы коммунистического труда сборщицы часов комсомолки (слева направо) Валентина Сарнакова, профорг конвейера Лилия Григорьева и депутат городского Совета Майсара Мухаметова, первые запевалы хороших дел.

Фотохроника ТАСС

## Семь эшелонов сверх плана

В эти дни участковые профсоюзные комитеты второй шахты подводят итоги выполнения производственных заданий за прошлый месяц и намечают новые повышенные соцобязательства в честь 46-й годовщины Великого Октября, которые будут обсуждены на рабочих собраниях.

В прошлом месяце коллектив второй шахты выдал на-гора 7.381 тонну сверхпланового сланца. Хорошо потрудились добычные бригады первого горного участка, имеющие на лицевом счету 1.660 тонн сверхпланового топлива. На 105,9 процента выполнили августовский план горняки четвертого участка.

Среди добычных бригад высоких трудовых показателей достигли бригады горнорабочих Н. Степанова, А. Ломакина (первый участок) и Н. Ефимова (четвертый участок).

## Заказ для Кубы

Хорошо в эти дни идут дела у коллектива цеха дубителей. Производственные планы из месяца в месяц выполняются успешно. Недавно цех одержал еще одну победу. Заказ, запланированный на конец третьего квартала, выполнен досрочно. Значит, свободная Куба на месяц раньше срока получит высококачественный дубитель, изготовленный химиками.

Над выполнением этого важного заказа трудился весь коллектив цеха. Но особенно хорошо поработали смены Людмилы Поляковой и Галины Федоровой.

— Если кубинскому народу еще потребуется наша продукция, то мы всегда готовы изготовить ее в срок и высокого качества, — заявляют труженики цеха дубителей.

НАШИ МАЯКИ

## НА НОВЫХ РУБЕЖАХ

Ранним сентябрьским утром возле третьей шахты остановился пассажирский автобус.

— Вот и приехали, — сказал горняк Леонид Иванович Уланов своему соседу. — Зайдем в кабинет к начальнику третьего участка. Поговорить мне надо по одному важному делу.

— Может быть, заглянем после работы?

— Бригадиром меня назначают. Надо посоветоваться...

После этого разговора прошло всего около года, но в трудовой жизни у Л. И. Уланова и его товарищей по профессии произошли большие перемены. На третьем горном участке в камерах-лавах появились высокопроизводительные механизмы, которые заметно облегчили условия труда. В то время перед молодым коллективом встали большие трудности в освоении новой технологии, у горнорабочих не было еще достаточного опыта.

С первых дней бригадир Л. И. Уланов поставил перед рабочими основную задачу — достичь самой высокой производительности труда на шахте. Прежде всего, он уделил главное внимание на подготовку камер-лав и на правильную расстановку людей на рабочих местах.

— Давайте достигнем такого положения, чтобы каждый из вас умел бурить, ставить крепление и обслуживать погрузочную машину «УП-3», — посоветовал бригадир т. Уланов своим товарищам по труду.

Горняки стали настойчиво осваивать смежные специальности. Результаты не замедлили сказаться. По совету бригадира т. Уланова было решено высвободить в каждой смене по одному человеку, а трудовые дела пошли значительно лучше. В декабре прошлого года средняя добыча сланца на выход одного работающего достигла 25,2 тонны. Такого высокого показателя еще не было ни у одной добычной бригады с момента пуска шахты.

Но трудолюбивый коллектив не успокоился на достигнутых успехах. Посоветовавшись с горняками, Леонид Иванович наметил новые рубежи — достичь средней производительности труда до 30 тонн сланца на выход одного работающего. Большую помощь в разрешении этой задачи оказали партийная организация и руководители участка. В июне этого года средняя выработка возросла до 33,2 тонны сланца.

— Теперь вы без меня можете обойтись, — сказал горнякам Леонид Иванович. — Мне поручено возглавить новую добычную бригаду.

Вскоре Леонид Иванович передал бригадирство своему воспитаннику—молодому и энергичному горнорабочему Геннадию Ивановичу Иванову. Следует сказать, что дела в этой бригаде идут хорошо. Горняки готовят достойный трудовой подарок к всенародному празднику — 46-й годовщине Великого Октября.

Сейчас на третьем участке создана новая добычная бригада. Руководит ею опытный бригадир Л. И. Уланов. Перед молодым коллективом поставлена еще более почетная задача — выдавать на-гора по 40 тонн сланца на выход каждого работающего.

Путь к намеченной цели, безусловно, будет не из легких. Но горняки не боятся трудностей. И верится в то, что слова у них вновь не разойдутся с трудовыми делами.

С. МИРОХИН,
нормировщик третьей шахты.

# КОМБИНАТ БУДЕТ РЕНТАБЕЛЬНЫМ

ВМЕСТЕ с коллективами Ижорского, Пикалевского глиноземного заводов, завода «Сантехарматура» работники комбината «Сланцы» взяли обязательство в ближайшее время добиться рентабельной работы. Горняки и химики еще раз подсчитали свои возможности, изыскали резервы, наметили пути, которые ведут к решению этой важной государственной задачи.

Мы убедились, что время перехода на бездотационную работу уже наступило. На шахтах, на газосланцевом заводе с каждым днем все больше становится новой техники, совершенствуется технология, улучшается организация производства. За всеми этими переменами стоят люди комбината — трудолюбивые и сознательные, настойчивые в поисках нового. И эта высокая гордость советского рабочего не позволяет больше химикам и горнякам быть нахлебниками государства, проедать прибыль, заработанную другими. Теперь мы знаем, что надо делать для того, чтобы комбинат уже в будущем году стал рентабельным предприятием, и имеем для этого все возможности.

Ведь если в 1958 году, сразу же после основания комбината, его убытки составляли шесть миллионов рублей, то теперь эта цифра снизилась до 1,3 миллиона. И наша цель — сперва покончить с этим счетом совсем, а затем начать новый счет — прибылей. Задача реальная, насущная.

К ее решению мы думаем прийти, изрядно обновив уже действующее оборудование, внедрив все новое, передовое, что намечено в наших планах, добившись скорейшего освоения новых видов продукции, по-хозяйски используя все отходы производства.

В самом деле, почему наше производство должно было нести потери из-за того, что мы порою пускали ценные продукты, что называется, на ветер? Вот пример. При переработке сланцев в газогенераторных печах мы получаем значительное количество отходов. Это фенолы — полуфабрикат для изготовления дубителя, необходимого кожевенной промышленности. Долгое время мы попросту выбрасывали этот продукт, затем стали вывозить его на другие предприятия в «сыром» виде.

Так продолжалось до тех пор, пока на комбинате не был построен цех дубителей производительностью в 2.000 тонн в год. Однако первоначальная мощность этого нового участка производства вскоре была перекрыта. За счет применения прогрессивной технологии в прошлом году цех увеличил выпуск синтетического дубителя в полтора раза. Кстати, отметим, что тонна этого продукта стоит более тысячи рублей.

ВОТ ОНА, прибыль. Ощутимая, весомая. Разве по-хозяйски было выбрасывать фенолы? Так же обстояло дело прежде и со смоляными отходами. А посмотрели, подумали и оказалось, что им место не на свалке, а в газогенераторах вместе со сланцем. В результате не только увеличивается выпуск смолы, но растет и выход генераторного газа, повысилась его теплотворная способность.

Однако, изыскивая резервы в области лучшего использования отходов основного производства, в работе над созданием и освоением новых видов продукции, мы не забываем и о количественной стороне роста: стремимся дать стране как можно больше сланца, газа, смол. Здесь нашим главным помощником является новая техника.

Ее сегодня немало в лавах. К примеру, врубовые машины «КМП-2», которые раньше безраздельно господствовали на шахтах, постепенно уступают свое место машинам типа «Урал-33», которые на 24—25 процентов производительнее своих предшественников. Особенно успешно используется новое оборудование на шахтах № 2 и № 3. Вступают в строй новые виды транспортеров, погрузочных машин. За счет этого производительность труда на проходке горных выработок выросла за последнее время вдвое. Разумеется, это положительно сказалось и на себестоимости нашей продукции.

Еще один пример. На шахте № 3 полностью механизирована погрузка сланцев в очистных забоях. Ручная навалка здесь заменена механической погрузкой. Это большое достижение коллектива шахты, ведь именно навалка до сих пор считается у горняков самым тяжелым и малопроизводительным трудом. И, конечно, первый опыт мы постараемся развить, изучить, распространить и на других участках комбината.

ОДНОВРЕМЕННО с внедрением новой техники ведется работа по модернизации действующего оборудования. Об этом тоже не забывают на комбинате. И работа эта дает хорошие результаты. Скажем, замена футеровки камерных печей увеличила переработку сланца в камере с 12,5 до 16 тонн в сутки.

Если обратиться к цифрам, то можно сделать такой вывод: оснащение производства новой техникой, его механизация, автоматизация, обновление действующего оборудования и улучшение организации труда — все это вместе позволило коллективу комбината на 23 процента увеличить рост добычи сланца по сравнению с 1958 годом. Среднемесячная производительность труда шахтера возросла с 58,5 до 75,5 тонны, а себестоимость добычи снизилась почти на 16 процентов. Это доказывает, что общая техническая политика комбината нынче верная, что мы идем правильным курсом и наращиваем темпы, что коллектив накопил достаточно сил и опыта для решительного броска вперед.

Но это не означает, что у сланцевских горняков и химиков — безоблачная перспектива, что нет у нас больше ни трудностей, ни упущений, ни ошибок. Конечно, это не так. Дает о себе знать неравномерность в развитии отдельных участков производства. Наряду с сильными участками у нас есть и слабые звенья, которые сдерживают движение передовых коллективов, мешают нам работать продуктивнее, лучше.

Мы уже говорили о том, что перекладка камерных печей позволит комбинату увеличить выработку бытового газа на 15 процентов, что снизит убытки комбината на 200 тысяч рублей. Но для этого мы должны одновременно закончить строительство и ввести в эксплуатацию дожимную и газодувную станцию, осуществить реконструкцию цеха улавливания газбензина, иначе мы попросту не сможем осуществлять подачу большого количества газа.

К сожалению, строители, начавшие работы на станции больше двух лет назад, выполнили их едва наполовину. Трест № 31 Главзапстроя не сумел вовремя широко развернуть дело, а нынешние темпы работ совершенно неудовлетворительны.

С этим мы мириться не можем потому, что комбинату и в будущем предстоит расти, развиваться, вводить в строй новые мощности. Значит, нам надо работать в хорошем контакте со строителями. Через год следует завершить сооружение цеха по переработке газового бензина на новые виды продукции, что дает комбинату годовую прибыль более 700 тысяч рублей.

Собираемся мы завершить реконструкцию первой, второй и третьей шахт, строительство обогатительной фабрики. И каждый из перечисленных объектов важен по-своему, и ни на одном из них мы не можем допустить задержки, потому что борьба за рентабельность производства — это борьба за планомерный, ровный рост и совершенствование всех его звеньев.

МЫ РЕШАЕМ сейчас очень сложную и важную задачу, и делаем это при единодушной поддержке всего коллектива комбината. Борясь за рентабельность производства, горняки и химики широко развернули движение за коммунистический труд. Оно — опора и поддержка коллектива, его авангард в этом походе.

Сейчас в борьбе за звания коллективов и ударников коммунистического труда участвует около 80 процентов работников комбината, коллективы всех четырех шахт, 18 цехов, 27 участков, десятки смен и около двух сотен бригад. Хорошие традиции идут от тех, кто уже носит почетное звание, и к тем, кто только борется за него. Всему комбинату известна дружная бригада горнорабочих очистного забоя, которой руководит Виктор Александрович Ревенко. Она одна из первых на комбинате была удостоена высокого звания и сейчас остается маяком для коллективов, борющихся за коммунистический труд.

На шахте имени С. М. Кирова руководитель сильного коллектива Николай Михайлович Осин решил перейти в отстающую бригаду. Назад к своим товарищам он вернулся с победой: бригада, которой он руководил несколько месяцев, выравнялась, поднялась.

Такие примеры на комбинате нынче не редкость. Большой трудовой подъем породил широкую инициативу масс, развернул их творчество, направил на новые поиски. Этот подъем, когда вся наша страна готовится достойно встретить 46-ю годовщину Октября, растет с каждым днем. И для того, чтобы он был успешным, инженеры, экономисты, технологи помогают коллективам, поддерживают их инициативу.

Недавно на комбинате организована лаборатория экономического анализа. Ей предстоит намечать основные перспективы в борьбе за рентабельность производства, быть нашим компасом в этом походе. Уже сейчас лаборатория завершила разработку технически обоснованных норм выработки на очистных операциях.

Коллектив комбината «Сланцы» взял высокие и ответственные обязательства. Мы знаем, что рентабельность нашего производства — это весомый вклад в борьбу за ленинградскую добавку трех миллиардов к семилетке. Мы не в праве жить за счет чужих накоплений и приложим все силы, чтобы наша борьба увенчалась успехом.

**В. ШУВАЛОВ,**
начальник комбината «Сланцы».

# В ДНИ ТРУДОВОЙ ВАХТЫ

На Сланцевском цементном заводе на самом видном месте вывешиваются листки-«молнии». В них сообщается о трудовых успехах коллективов технологических и вспомогательных цехов, о выполнении обязательств, взятых в честь 46-й годовщины Великой Октябрьской социалистической революции.

В один из дней внимание цементников привлекла свежая «Молния». В ней рассказывалось, что коллектив приемно-упаковочного цеха досрочно выполнил августовский план грузовых перевозок на 109,6 процента. Эта трудовая победа не пришла сама по себе. Коллектив работников транспортного хозяйства приложил много усилий, чтобы перевыполнить задания по отправке потребителям цемента и приему сырья для технологических цехов.

Еще совсем недавно в этом цехе называли в числе отстающих смену мастера А. А. Казанцева, а сейчас она стала передовой. И эти успехи не пришли сами по себе. Весь коллектив доказал на деле, что в результате правильной расстановки людей на рабочих местах можно достичь высоких показателей в работе. Так, при плановом задании в августе по отгрузке цемента 13.600 тонн было отправлено 14.400 тонн, а по выгрузке сырья месячный план коллектив смены перевыполнил на 3.669 тонн. Рабочие развернули борьбу за сокращение времени простоя вагонов, за экономию государственных средств, электроэнергии.

Надо отметить, что мастер тов. Казанцев стал больше уделять внимания вопросам организации труда. Он перед началом работы всегда побывает на рабочих местах, поинтересуется трудностями и только после этого дает задание каждому рабочему, а по окончании трудового дня проводит «пятиминутки».

В дни трудовой вахты в честь 46-й годовщины Великого Октября коллектив смены, руководимой т. Казанцевым, обязался перекрыть сентябрьский план по отправке цемента на 2.000 тонн, по выгрузке сырья — на 3.000 тонн и сократить время простоя вагонов на 0,1 часа против плана.

Передовые грузчики В. М. Костромитин, В. Ф. Васильев, И. С. Федотов, машинист вагоноопрокида Е. И. Гусев, мотористка-смазчица С. М. Иванова и другие продолжают увеличивать выработку.

**А. СТЕПАНОВ.**

На шахте № 3 отлично трудится бригада горнорабочих очистного забоя Леонида Ивановича Уланова. Только за 6 месяцев пятого года семилетки этот передовой коллектив добыл 7 тысяч тонн сланца сверх плана.

**На снимке:** группа горнорабочих из бригады Л. Уланова перед спуском в шахту.

*Сегодня*

*День танкистов*

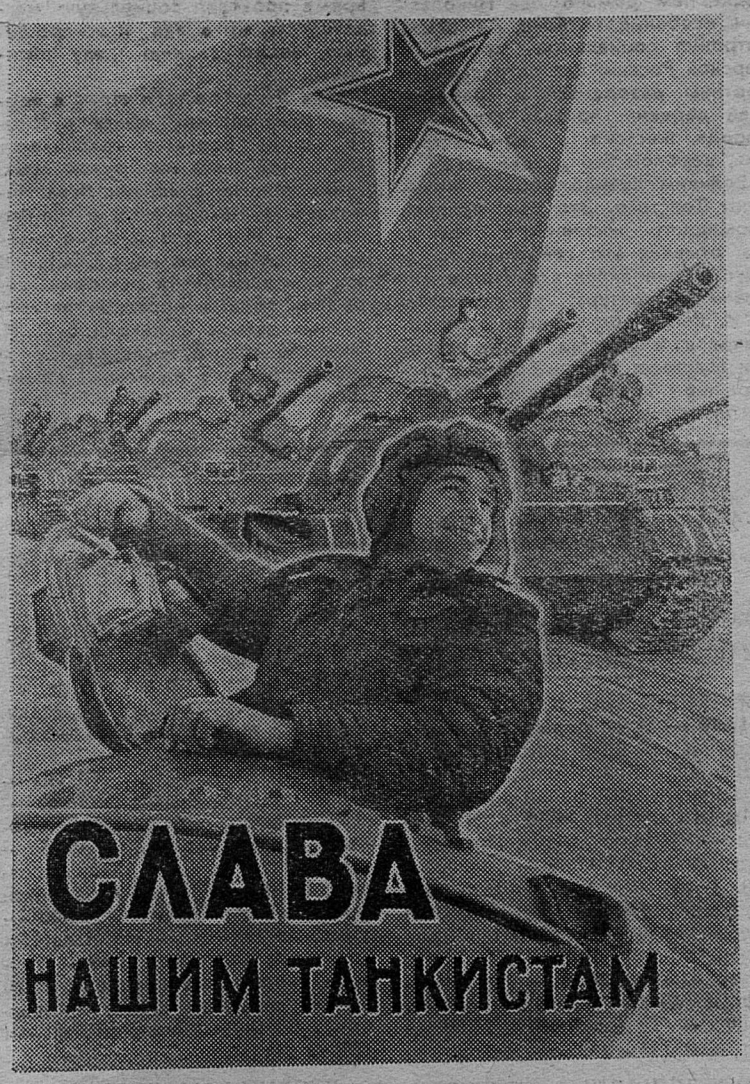


# Скучно в Демешкине

**Скучно живут жители поселка Демешкино. Скучно потому, что никакой культурно-воспитательной работы среди людей не ведется. А условия для этого есть. В Демешкине неплохой клуб. В нем можно демонстрировать кинокартины, читать лекции, устраивать вечера. Но беда в том, что нет организатора.**

**Несколько лет назад Демешкинскому клубу была подарена радиола. Теперь она испортилась и молчит. Работники Сланцевского лесомебельного комбината обещали заменить ее, но обещание осталось на словах.**

**В. ВАСИЛЬЕВ.**

В ПОСЕЛКЕ ДЕМЕШКИНО находится деревообрабатывающий цех Сланцевского лесомебельного комбината. В нем работают 70 человек. А всего в поселке насчитывается до 200 жителей. Прав автор письма: скучно живут здесь люди. Не каждому, особенно семейному человеку, захочется ехать в кино или на концерт в Сланцы. А будь это в своем клубе — пошли бы многие. Но вся беда в том, что ничего этого в поселке нет. И хотя расположен он не где-то в глуши, а совсем недалеко от города и комбината, редки, очень редки здесь городские гости. В основном рабочие цеха живут работой и семьей. А этого, к сожалению, мало.

Я беседовал со многими людьми, и все они высказывали одну и ту же мысль: соскучились по хорошей лекции, по хорошему концерту, ну и, конечно, по кино.

Начальник цеха Леонид Викторович Пахомов подробно рассказал мне о работе деревообрабатывающего цеха, о том, куда идет его продукция. А когда речь зашла о том, как люди проводят свободное время, разговор сам собой пошел на убыль. Чтобы объяснить это, я приведу рассказ самого т. Пахомова:

— Начальником цеха я работаю более трех месяцев. За это время у нас не было прочитано ни одной лекции, не проведено ни одной беседы. Люди это воспринимают как обиду. Ко мне как-то пришли две работницы— Демченко и Трофимова и прямо спросили: как наладить культурно-воспитательную работу в поселке? А что я им мог ответить? Посоветовал обратиться в комитет профсоюза и все.

Николай Иванович Гаврилюк — член цехового комитета профсоюза авторитетно заявил, что вопрос о культурно-массовой работе обсуждался на заседании цехкома. Решили все это поручить Анатолию Спиридонову. Но он к поручению отнесся недобросовестно, а председатель цехкома профсоюза В. А. Эрапорт не проверил и не потребовал от т. Спиридонова выполнения.

На первый взгляд, кажется, все как надо. Вопрос обсудили, назначили ответственного. И на этом сочли работу законченной: управляйся один Спиридонов, а наше дело сторона, мы будем ждать, когда нас пригласят в клуб. А клуб месяцами на замке. У него нет ни актива, ни самодеятельности. Так разве под силу одному человеку наладить всю эту работу? Конечно, нет. Тут впору засучить рукава всем — и членам профсоюза, и комсомольцам.

В цехе считают, будто вся беда в том, что нет организатора, который бы возглавил всю эту работу. Конечно, причина резонная, но нельзя же полностью оправдываться этим.

В коллективе много молодежи. Вот ей-то и взять бы дело в свои руки, но она предпочитает оставаться в стороне.

— Что нам больше надо? — поговаривают некоторые молодые рабочие. — Никто не обращает внимания, а мы старайся. Захочется потанцевать — в Сланцы съездим.

Неправильную позицию занимают партийная, профсоюзная и комсомольская организации лесомебельного комбината. Они прекрасно знают о положении, которое создалось в Демешкине, но играют роль сторонних наблюдателей. А жаль. Отсутствие массово-культурной и воспитательной работы способствует оскудению мысли рабочих, ограничивает их интересы. А это не может не беспокоить.

**П. МАЧНЕВ.**

# И В ТРУДЕ, КАК В БОЮ

**Самые яркие героические страницы вписали наши танкисты в золотую книгу воинской доблести советского народа в годы Великой Отечественной войны. Сердечная признательность и уважение нашего народа находят свое выражение и в сегодняшнем торжественном праздновании Дня танкистов.**

Немало бывших воинов-танкистов трудится в наши дни на предприятиях города. Среди них — бывший командир танка «КВ», старший лейтенант запаса, ныне плотник СУ-6 треста № 31 Алексей Иванович Жасминов. Свой путь в танковых частях он начал с 1934 года командиром первой башни танка «28» танковой бригады Ленинградского военного округа и дошел до командира роты тяжелых танков.

Не один вражеский танк остался на поле боя, подбитый экипажем коммуниста А. И. Жасминова. Алексей Иванович три года воевал на Ленинградском фронте. За проявленные героизм и отвагу в борьбе с немецко-фашистскими захватчиками А. И. Жасминов удостоен многих правительственных наград.

Среди тружеников погрузочно-транспортного управления комбината «Сланцы» хорошо известно имя машиниста железнодорожного крана Василия Аккакиевича Башлыкова. Как и многие воины Советской Армии, В. А. Башлыков в грозные дни 1942 года был зачислен курсантом танкового училища самоходной артиллерии. После окончания училища в звании младшего лейтенанта он был назначен командиром «СУ-100». Храбро сражался Василий Аккакиевич. Со своей самоходной установкой он дошел до фашистского логова, а его грудь гордо украсили орден Красного Знамени, медали «За взятие Берлина» и «За победу над Германией».

На Юго-Западном и Первом Белорусском фронтах в составе танкового полка пришлось воевать бывшему выпускнику танкового училища гвардии младшему лейтенанту Виталию Александровичу Ловыгину. Его боевая машина «Т-34» ни днем, ни ночью не давала покоя немецким захватчикам. И каждый подбитый танк врага близил час победы.

Виталий Александрович и его «Т-34» освобождали города и деревни нашей страны, приносили свободу и счастье народам.

Вот уже скоро десять лет, как В. А. Ловыгин трудится в грузовом автопарке № 24. Был он простым рабочим, бригадиром, а сейчас мастер по ремонту. Он зарекомендовал себя хорошо знающим свое дело специалистом, в любую минуту готовым прийти на помощь товарищу, требовательным к себе и подчиненным. Виталий Александрович активно участвует в общественной жизни предприятия.

Находясь в запасе, бывшие воины-танкисты зорко следят за происками империалистов и готовы в любую минуту по первому зову партии выступить на защиту своей Родины.

**В. СЕРГЕЕВ.**

## *По следам наших выступлений*

**«СОВСЕМ ПО ГОГОЛЮ»**

На эту заметку, опубликованную в газете «Знамя труда», председатель Кингисеппского исполкома горсовета т. Колебердин сообщил: «Рабочим дорожно-эксплуатационного участка действительно было отказано пользоваться прачечной. Это вызвано тем, что дорожники не вносили плату за воду. При условии, если плата будет вноситься, пользование прачечной будет разрешено вновь».

**В ГРУППЕ СОДЕЙСТВИЯ ПАРТИЙНО-ГОСУДАРСТВЕННОМУ КОНТРОЛЮ**

# ЕЩЕ РАЗ О НАРУШЕНИЯХ ПРАВИЛ ТОРГОВЛИ

На очередном заседании группы содействия партийно-государственному контролю при Сланцевском горсмешторге было многолюдно. Сюда были вызваны все заведующие магазинами города, некоторые рядовые продавцы, общественные контролеры. Обсуждался важный вопрос — о нарушениях правил советской торговли.

Председатель группы содействия Н. А. Кузнецова доложила присутствующим о том, что за последнее время снова участились случаи грубого нарушения правил торговли отдельными работниками прилавка, что является результатом ослабления контроля за работой своих подчиненных со стороны заведующих магазинами и инспектора торга. Да и сами руководители магазинов являются подчас злостными нарушителями.

Зав. магазином № 24 Т. Н. Петрова систематически допускала обвес и обсчет покупателей, припрятывание отдельных товаров, пользующихся большим спросом. На многочисленные замечания общественных контролеров и жалобы покупателей Петрова отвечала грубостью. В быту она тоже ведет себя недостойно, часто выпивает. О нарушениях Петровой в торге имеется несколько актов и писем трудящихся. С ней много раз вели разговоры, делали ей серьезные предупреждения, но на нее все это не действовало и нарушения продолжались. Продавец овощного магазина № 6 А. С. Иванова 14 августа, получив с базы помидоры в количестве 1.636 килограммов, была предупреждена о том, что помидоры нужно перебрать и продать из них населению 1.449 килограммов по 70 копеек, а 54 килограмма — по 36 копеек, а остальные списать как негодные. Иванова же вопрос решила проще: она все помидоры продала по 60 копеек. Нарушения правил торговли Иванова имела и раньше. Кроме этого, при ревизии у нее обнаружена недостача в сумме 60 рублей.

Систематически нарушала правила торговли продавец пивного ларя магазина № 42 З. Ф. Петрова. Она часто уличалась общественными контролерами в недоливе пива, а в конце августа торговала в ларьке принесенными из дома раками по завышенной цене (5 копеек за штуку) и, несмотря на запрещение, продажу раков продолжала. С Петровой много занимались, беседовали. За свои проступки она была понижена в должности. Никаких уроков из всего этого она не извлекла.

Работниками госинспекции по качеству в магазине самообслуживания № 30, где заведующей Д. Т. Краснова, обнаружен недовес в пачках расфасованных товаров, причем недовес почти во всех пачках с сахаром, крупой, конфетами и др. продуктами от 5 до 20 граммов. Свою халатность и ослабление контроля за работой расфасовщицы т. Краснова пытается объяснить усушкой товара в пачках, да и в день проверки, дескать, был выходной и ее в магазине не было. Расфасовщица же т. Александрова считает это случайностью и с актом проверки не согласна.

Члены группы содействия и выступающие вскрывали и многие другие недостатки в работе торговой сети. Указывали на ослабление контроля со стороны руководства торга за работой магазинов города. Предложено торговому отделу во избежание нарушений в продаже овощей и фруктов разборку их по сортам производить на базе и вообще обратить внимание на улучшение работы базы, где также много недостатков.

На заседании группы содействия выступил председатель комитета партийно-государственного контроля Н. С. Дятченков.

Группа содействия партгосконтролю Сланцевского горсмешторга постановила: за систематические нарушения правил советской торговли, халатное и нечестное отношение к выполнению своих обязанностей, за обман покупателей заведующую магазином № 24 Т. Н. Петрову, продавца овощного магазина № 6 А. С. Иванову и младшего продавца пивного ларя З. Ф. Петрову с работы снять и уволить из системы торга.

Заведующую магазином № 30 Д. Т. Краснову за ослабление контроля к своим подчиненным предупредить, а расфасовщице т. Александровой объявить строгий выговор.

Предложено всем руководителям городской торговой сети, баз и столовых постановление группы содействия партгосконтролю обсудить в своих коллективах.

# СОСТОЯТСЯ интересные встречи

Сегодня к нам в гости приезжает одна из сильнейших шахматных команд Ленинградской области—сборная г. Гатчины. Возглавляет команду чемпион Ленинградской области 1963 года кандидат в мастера Ю. Максимов. В составе команды — кандидаты в мастера и перворазрядники.

Честь нашего города будут защищать кандидат в мастера В. Козлов, перворазрядники К. Баранов, С. Бекташев, Н. Емельянов и др. Встреча будет происходить у мужчин на восьми досках, у женщин—на двух, кроме того, на четырех досках сразятся сильнейшие шахматисты города.

Начало игры в 12 часов во Дворце культуры комбината «Сланцы».

**Т. КОНСТАНТИНОВ.**

# Поработали на совесть

Коллектив центральной исследовательской лаборатории комбината «Сланцы» хорошо поработал у своих подшефных во втором отделении совхоза «Родина». В течение семи дней ежедневно по двадцать и более человек дружно выезжали в деревню Вороново и выполняли с большим подъемом и рвением непривычную полевую работу. Несмотря на то, что в коллективе центральной лаборатории преобладают женщины, все неплохо косили и справлялись с высокой нормой. На площади 5,7 гектара скосили, убрали и погрузили 51 тонну силосной массы.

Хочется отметить бескорыстную помощь в погрузочно-разгрузочных работах, которую с готовностью оказал шофер 24-го грузового автопарка Леонард Урес. Побольше бы таких добросовестных тружеников!

Уставшие, но довольные досрочным окончанием полевых работ, возвратились химики к своим прерванным занятиям, к упорным поискам новых технологических решений, которые будут способствовать совершенствованию нашего производства.

**Л. МАНДРЫКА.**

Наш календарь

# Лев Толстой

Зеркалом русской революции назвал В. И. Ленин творчество Льва Николаевича Толстого. 9 сентября советская общественность отметит 135-летие со дня рождения (1828 год) этого величайшего русского писателя.

Ясная Поляна, где жил творец бессмертных произведений, давно стала местом паломничества. Сюда поклониться памяти писателя, осмотреть толстовскую усадьбу-музей приезжают люди со всех концов нашей страны, из многих государств земного шара. Совсем недавно здесь побывали участники проходившей в Ленинграде сессии руководящего совета Европейского сообщества писателей. Она была посвящена проблемам современного романа, высочайшей вершиной которого являются «Война и мир», «Анна Каренина» — произведения, вышедшие из-под пера Льва Николаевича Толстого.

Лев Толстой стал известен читателю созданными им в молодости произведениями «Детство» и «Отрочество», рассказами из военного быта. Они были написаны на Кавказе, куда писатель уехал добровольцем, чтобы непосредственно участвовать в военных действиях. В 1854 году он был участником славной обороны Севастополя. И сейчас в этом городе русской славы показывают знаменитый четвертый бастион, где служил Толстой; это было очень опасное место, и молодой офицер проявил тогда незаурядную храбрость.

В своих знаменитых севастопольских рассказах Толстой первым в мировой литературе правдиво показал войну, душевное величие русского солдата. «Надолго оставит в России великие следы эта эпопея Севастополя, которой героем был народ русский», — писал Лев Николаевич.

В течение шести лет работал великий писатель над романом «Война и мир» — историческим произведением об Отечественной войне 1812 года. По широте охвата жизни, по художественному мастерству мировая литература не знала подобного творения. Это глубоко патриотическое произведение составило эпоху в развитии романа.

Затем были написаны «Анна Каренина» и «Воскресение». В последнем романе Лев Николаевич особенно глубоко и остро затронул социальные проблемы царской России, дал потрясающие картины разоренной и голодающей деревни, показал страдания народа, жестокость администрации, вероломство духовенства.

Великим правдолюбцем называют Толстого. Это был человек громадного жизненного подвига. Но, отмечая его гениальность и крупнейший вклад в развитие мировой литературы и искусства, В. И. Ленин подчеркивал противоречия в творчестве и деятельности Толстого: будучи бойцом, бесстрашно критиковавшим строй эксплуататоров, писатель в то же время проявлял социальную мягкотелость, призывая к всепрощению, непротивлению злу насилием.

Имя Льва Толстого стоит в первом ряду великих сынов русского народа. Бережно сохраняется все, что написано рукой этого гения. Многие рукописи Льва Николаевича находятся и в Ленинграде — Институте русской литературы Академии наук СССР. В эти дни в клубах и лекториях города и области проходят литературные вечера и лекции о Л. Н. Толстом. Новые исследования о его творчестве написали ленинградские литературоведы.

(ЛенТАСС)

# Любители природы

В охотничьем коллективе при газосланцевом заводе насчитывается более ста любителей природы — это охотники и рыболовы. За ними закреплено Нарвское водохранилище и приписано Кушельское лесное угодье по охране от браконьеров.

Активное участие в этом мероприятии принимают председатель охотколлектива С. Парфеев, слесари газогенераторной станции М. Никандров, В. Прокофьев, В. Ефимов, мастер котельного цеха ТЭЦ Б. Колбин, электросварщики ТЭЦ Ф. Дмитриев, Е. Алексеев и другие.

Много хороших дел на счету коллектива. Систематически проводится истребление пернатых хищников, строятся кормушки. В проводимых соревнованиях по стендовой стрельбе на первенство района заводской коллектив занял второе место.

В. СМИРНОВ.

# ХОЗЯЕВА—ДЕТИ

Нынешней осенью исполняется два года, как при клубе первой шахты был открыт кинотеатр «Пионер». За время существования кинотеатра в нем было показано около двухсот фильмов.

Все должности в кинотеатре заняты детьми. Каждый месяц меняются кассиры, контролеры. Бессменным лишь остается директор — восьмиклассница Рая Иванова.

Есть в кинотеатре и свои киномеханики. Правда, пока они демонстрируют кино под руководством взрослого механика. Но недалеко то время, когда им доверят самостоятельную работу.

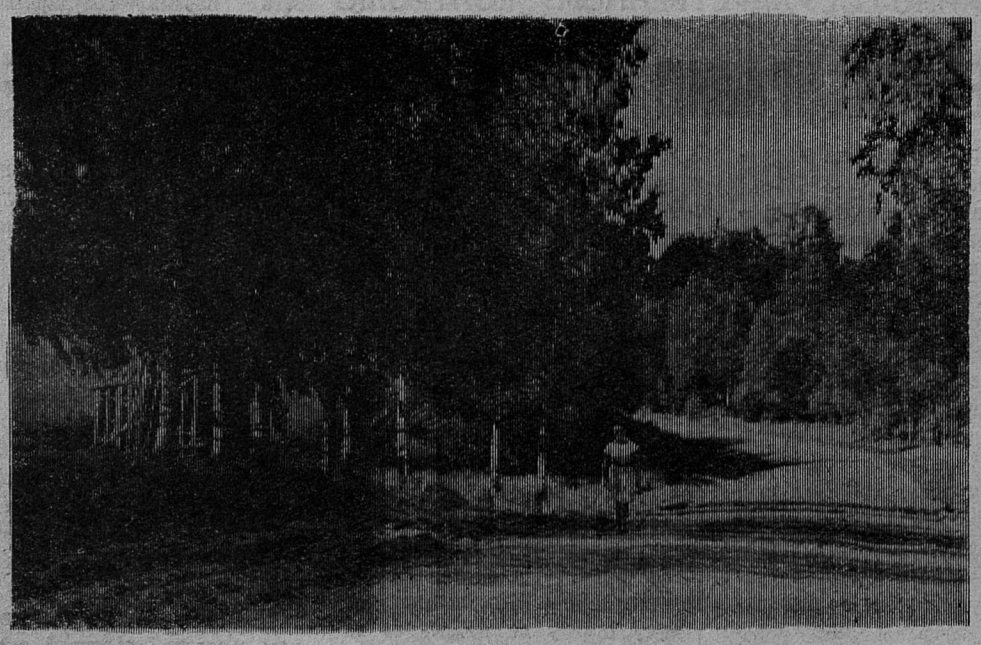

На окраине Кингисеппа.

Фотоэтюд Л. Павлова.

# ТЕЛЕВИДЕНИЕ

## ПОКАЗЫВАЕТ МОСКВА

ВОСКРЕСЕНЬЕ, 8 СЕНТЯБРЯ

**12.40** — Для школьников: «Телевизионный клуб следопытов» — «Наш друг Боян Чонос». **13.10** — Художественный фильм для детей: «Мы вас любим». **14.30** — Н. Осинин — «Письмо другу». Премьера телеспектакля». **17.35** — Теленовости. **17.50** — «Сегодня День танкистов». **18.05** — «Музыкальный киоск». **18.30** — Первенство мира по мотокроссу. **19.15** — «В эфире — молодость». **20.10** — Художественный фильм «Деловые люди». **21.30** — Теленовости. **21.50** — Эстрадно-танцевальный вечер.

ПОНЕДЕЛЬНИК, 9 СЕНТЯБРЯ

**10.00—13.00** — Военный парад и демонстрация по случаю национального праздника Болгарии. Передача из Софии. **17.15** — Теленовости. **17.30** — «Лев Толстой и дети». **18.00** — Для старших школьников: «Загадка глубинных недр». **18.30** — «Цвети под солнцем, моя Болгария». **19.00** — Болгарский художественный фильм «Дом на две улицы». **20.20** — Киноочерк «Художник Анте Лайкмас». **21.00** — «Голы, очки, секунды». **21.30** — Теленовости. **21.50** — Вечер современной музыки».

ВТОРНИК, 10 СЕНТЯБРЯ

**17.15** — Теленовости. **17.30** — Для детей: из цикла «Рассказы о писателях». **18.00** — Дела пионерские». **18.30** — «Ключевая проблема техники». **19.00**—Ю. Качаев — «Третий лишний». Телепостановка. **19.40** — Киноочерк «Рассказы о молодежи Кузбасса». **20.00** — «На стадионах и спортплощадках». **20.50** — «Музыкальный альбом». **21.30** — Теленовости. **21.50** — «В эфире —молодость».

## ПОКАЗЫВАЕТ ТАЛЛИН

ВОСКРЕСЕНЬЕ, 8 СЕНТЯБРЯ

**10.00** — Утренний концерт. **10.30** — «Детский экран» — художественный фильм «Сомбреро». **11.45** — Отвечаем на вопросы телезрителей. **17.35** — Теленовости. **17.50** — «Сегодня День танкистов». **18.05** — «Честь боевым знаменам!» (Концерт для танкистов). **18.50** — Спортивная передача. **19.45** — «Почтовая открытка из Болгарии». **20.25** — Итальянский художественный фильм «Пароль «Виктория».

ПОНЕДЕЛЬНИК, 9 СЕНТЯБРЯ

**10.00—13.00** — Военный парад и демонстрация по случаю национального праздника Болгарии. Передача из Софии. **17.05** — Киножурнал «Советская Латвия». **17.15** — Теленовости. **17.30** — «Лев Толстой и дети». **18.00** — Для старших школьников: «Загадка глубинных недр». **18.45** — «Из института — в производство». **19.10** — Научно-популярный фильм «Театр зовет». **20.00** — «Детский экран» — «О Льве Николаевиче Толстом». **21.00** — Музыка европейских народов». **21.30** — Теленовости. **21.50** — Вьетнамский художественный фильм «Младшая жена».

ВТОРНИК, 10 СЕНТЯБРЯ

**11.00 — 12.30** — Итальянский художественный фильм «Пароль «Виктория». **16.55** — Научно-популярный фильм «Пешеходы и водители». **17.15** — Теленовости. **17.30** — Для детей: из цикла «Рассказы о писателях». **18.00** — Для детей: «Дела пионерские». **18.30** — Художественный фильм «Високосный год». **20.00** — «На стадионах и спортплощадках». **20.45** — Концерт солистов Свердловского театра комедии. **21.30** — Теленовости. **22.20** — «Спортивная неделя».

**Редактор И. А. АВДЕЕВ**

**КУРСЫ БЕСПЛАТНЫЕ**

**Сланцевская АТК № 3** автотреста Главзапстроя объявляет прием на курсы шоферов 3-го класса без отрыва от производства.

Начало занятий — 1 октября 1963 года.

**Обращаться по адресу:** гор. Сланцы, ул. Заводская, дом № 1-а.

**Администрация**

ТРЕБУЮТСЯ

Северо-Западному СМУ треста «Коксохиммонтаж» требуются на постоянную работу: **слесари-монтажники** со 2-го разряда и выше, **электросварщики** с 4-го разряда и выше, **крановщики** гусеничных и тракторных кранов.

Обращаться по адресу: территория цементного завода, отдел кадров Северо-Западного СМУ треста «Коксохиммонтаж».

**СЛАНЦЕВСКАЯ АВТОШКОЛА ПРОИЗВОДИТ ПРИЕМ**

в группы по подготовке шоферов 3-го класса и мотоциклистов **без отрыва от производства.** Занятия будут проводиться в две смены — днем и вечером.

**Начало занятий 10 сентября.** Об условиях приема справляться: г. Сланцы, Новый переулок, дом № 3; автошкола, телефон 7-287.

**ДЛЯ РАБОТЫ В ГРУППЕ** проектно-конструкторской конторы Механомонтажпроект при Северо-Западном строительно-монтажном управлении треста «Коксохиммонтаж» **ТРЕБУЮТСЯ:**

**Инженеры-проектировщики**
**Техники-проектировщики**
**Чертежники**

**Обращаться по адресу:** г. Сланцы, территория цементного завода. Телефон 83-96.

Газета выходит три раза в неделю: по средам, пятницам и воскресеньям.

АДРЕС РЕДАКЦИИ: гор. Сланцы, ул. Банковская, дом № 3. ТЕЛЕФОНЫ: редактора — 23-20, зам. редактора и отв. секретаря —23-25, отделов промышленности, писем и массовой работы — 23-23, директора типографии — 23-14. Объявления принимаются в бухгалтерии редакции.

Сланцевская типография Ленинградской области

Заказ 2504. Тираж 6.800-0