ПРОЛЕТАРИИ ВСЕХ СТРАН, СОЕДИНЯЙТЕСЬ!

Знамя труда

ОРГАН СЛАНЦЕВСКОГО ГОРКОМА КОММУНИСТИЧЕСКОЙ ПАРТИИ СОВЕТСКОГО СОЮЗА И ГОРОДСКОГО СОВЕТА ДЕПУТАТОВ ТРУДЯЩИХСЯ

№ 132 (3590) | Воскресенье, 3 ноября 1963 года | Год издания 20-й | Цена 2 коп.

СООБЩЕНИЕ ТАСС

„ПОЛЕТ-1" В КОСМОСЕ

О запуске в Советском Союзе маневрирующего космического аппарата „ПОЛЕТ-1"

В соответствии с программой освоения космического пространства и дальнейшего совершенствования космических кораблей в Советском Союзе проводится разработка космических аппаратов, позволяющих осуществлять в ходе орбитальных полетов широкое маневрирование во всех направлениях.

Проводимые работы позволят решить задачу управления в полете космическими кораблями, направляя их в требуемые районы для получения научной информации, связанной с исследованием космического пространства.

В целях выполнения указанной программы 1 ноября 1963 года в Советском Союзе произведен запуск управляемого маневрирующего космического аппарата «ПОЛЕТ-1», оборудованного специальной аппаратурой и системой двигательных установок, обеспечивающих его стабилизацию и проведение широкого маневрирования в околоземном космическом пространстве.

На борту космического аппарата установлена научная аппаратура, радиотелеметрическая система и передатчик, работающий на частоте 19,945 мегагерц.

Космический аппарат вышел на исходную орбиту с максимальным расстоянием от поверхности Земли (в апогее) 592 километра и с минимальным расстоянием (в перигее) 339 километров.

В полном соответствии с установленной программой произведены многократные включения двигателей для стабилизации и последовательного осуществления пространственных маневров космического аппарата.

Космический аппарат «ПОЛЕТ-1» совершил значительные боковые маневры, меняя плоскость орбиты, а также маневры по высоте и перешел на конечную орбиту с углом наклонения к плоскости экватора 58 градусов 55 минут, с высотой в апогее 1.437 километров и в перигее 343 километра.

Начальный период обращения космического аппарата на этой орбите составляет 102,5 минуты.

Бортовая аппаратура, установленная на космическом аппарате, работает нормально.

Наблюдение за космическим аппаратом «ПОЛЕТ-1» и прием телеметрических данных производится наземными командно-измерительными пунктами, расположенными на территории Советского Союза.

Радиотелеметрическая аппаратура обеспечивает передачу необходимой научной информации, связанной с исследованием космического пространства.

Таким образом, впервые осуществлено многократное широкое маневрирование космического аппарата в условиях космоса.

В результате осуществления намеченной программы испытаний в Советском Союзе сделан важный шаг, необходимый для дальнейшего изучения и освоения космического пространства.

XIII съезд профсоюзов СССР

В Кремлевском Дворце съездов продолжает свою работу съезд советских профсоюзов. Съезд приступил к обсуждению третьего пункта повестки дня. С докладом «Об изменениях в Уставе Профессиональных Союзов СССР» выступил секретарь ВЦСПС **А. А. Булгаков.**

По докладу т. Булгакова выступают председатель ЦК профсоюза рабочих железнодорожного транспорта **Е. Т. Чередниченко,** аппаратчица Курского завода синтетического волокна **Г. М. Шаповалова,** председатель Молдавского республиканского Совета профсоюзов **С. С. Сидоренко,** председатель постройкома Таджикгидростроя **С. Ниязов,** председатель Львовского обкома профсоюза рабочих электростанций и электропромышленности **М. П. Федяев.**

Тепло встречает съезд первую в мире женщину-космонавта **В. В. Терешкову.** Ее речь часто прерывается аплодисментами. Она передает делегатам и гостям съезда сердечный привет от космонавтов, желает им успехов в труде и жизни, здоровья.

Представитель национального руководства профсоюзов Бразилии **Рафаэль Мартинелли** передал горячий привет съезду.

С приветствиями съезду выступили также генеральный секретарь Национального объединения трудящихся «Португальской» Гвинеи **Луис Кабраль,** представитель профсоюзов Федеративной Республики Германии, генеральный секретарь Комитета единства действий и профсоюзной солидарности Колумбии **Вентура Пуэнтес Ванегас,** вице-президент Южноафриканского конгресса профсоюзов **Мозес М. Мобида,** член правления профсоюза плотников г. Ванкувера (Канада) **Джон Анютушкин,** генеральный секретарь профсоюзов Ливана **Ильяс Эль-Хабр,** представитель профсоюзов Южного Вьетнама **Чан Хоай Нама,** представитель профсоюзов Португалии, председатель отделения № 1 профсоюза металлистов Норвегии **Коре Мюре.**

Затем съезд единогласно принимает решение утвердить представленный ВЦСПС Устав Профессиональных Союзов СССР.

Председательствующий сообщает, что в адрес съезда поступили приветствия, рапорты и поздравления от 1.550 организаций Советского Союза и 75 приветствий от профсоюзных организаций, коллективов и предприятий зарубежных стран. Съезд поручает президиуму послать ответные приветствия.

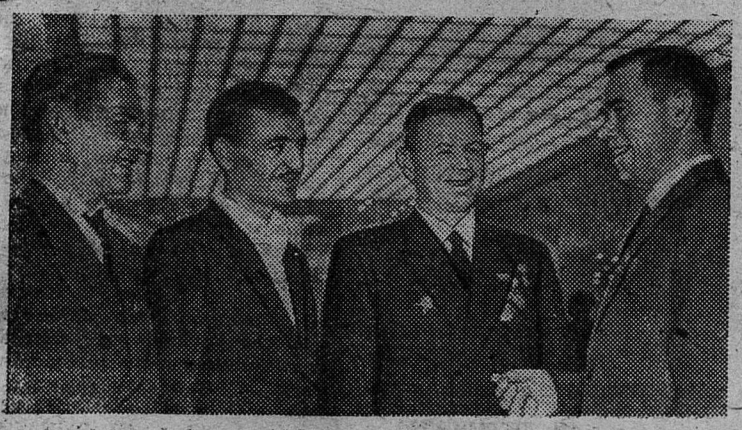

На снимке: делегаты съезда в перерыве между заседаниями. Слева направо — тракторист совхоза «Лубянский» А. Ч. Афонщиков, киномеханик из Нахичеванского района Д. С. Алиев, Герой Социалистического Труда старший мастер по добыче рыбы Архангельского тралового флота Г. А. Могутов и начальник полигона завода железобетонных изделий «Арысьтуркестанводстрой» Н. И. Шумаев.

Фотохроника ТАСС

В Совете Министров СССР

Совет Министров СССР постановил перенести день отдыха с воскресенья 10 ноября на субботу 9 ноября 1963 г.

СЛАНЦЫ — КОХТЛА-ЯРВЕ СОРЕВНУЮТСЯ

Итоги работы за III квартал 1963 года

(В ПРОЦЕНТАХ К ПЛАНУ)

	СЛАНЦЫ	КОХТЛА-ЯРВЕ
Выпуск валовой продукции	106,9	105,9
Валовая продукция по местной промышленности	102,3	104,1
По производительности труда	107	103,3
Выполнение плана строительно-монтажных работ	99	81,8
Ввод жилья	11	40,5
Товарооборот	102,3	100,7
По грузоперевозкам в тонно-километрах	123,9	100,5

В горкоме КПСС

ЗАБОТА О ЧЕЛОВЕКЕ — ГЛАВНОЕ

На важнейшей стройке пятого года семилетки — Кингисеппском комбинате «Фосфорит» работает многочисленный коллектив строителей, монтажников, отделочников, механизаторов. Обсудив на общем рабочем собрании письмо ЦК КПСС и Совета Министров СССР об увеличении производства минеральных удобрений, строители приняли на себя повышенные социалистические обязательства по досрочному вводу производственных мощностей на 840.000 тонн фосфоритной муки в год.

По итогам за третий квартал этого года коллективу восьмого управления присуждены первое место в соревновании среди строительных организаций и переходящее Красное знамя горкома КПСС и исполкома Сланцевского горсовета. Эта высокая оценка вдохновила строителей и монтажников на новые дела. Они повседневно повышают производительность труда, готовят достойные трудовые подарки 46-й годовщине Великого Октября и предстоящему Пленуму ЦК КПСС.

Но на ударной стройке неблагополучно обстоят дела с бытовым и культурно-массовым обслуживанием трудящихся, проживающих в общежитиях жилищно-коммунального отдела треста № 31 в городе Кингисеппе. Так, в общежитиях сорок девятого квартала насчитывается около 800 человек. В комнатах грязно, нет радио и газет, беседы не проводятся, не налажена сушка рабочей одежды и обуви. Не лучше положение с бытовым обслуживанием и в остальных молодежных общежитиях.

В чем же причина? Почему хозяйственные руководители, секретарь парткома Г. В. Лазинин, председатель объединенного постройкома Е. П. Ярмолич и комсомольские организации забыли о бытовых и культурно-массовых запросах строителей? Ответ один: все увлеклись выполнением плана и не побеспокоились о людях, доверив этот важнейший участок работы начальнику ЖКО И. С. Семенову, который подчас совершенно необдуманно решал вопросы с заселением общежитий, не прислушивался к тревожным сигналам и жалобам строителей.

Совершенно забыли о своих рабочих, проживающих в общежитиях, руководители субподрядных организаций З. М. Шульман, С. Д. Гапонов, А. М. Мазанов и другие. Они редко посещают общежития, не интересуются бытовым и культурно-массовым обслуживанием. Партком и объединенный постройком вплоть до последнего времени почему-то не потребовали от этих руководителей быстрейшего устранения недостатков в воспитательной работе с людьми.

На днях бюро Сланцевского горкома КПСС обсудило вопрос о бытовом и культурно-массовом обслуживании строителей, проживающих в общежитиях в городе Кингисеппе. За безответственное отношение к запросам трудящихся начальнику ЖКО треста № 31 И. С. Семенову объявлен строгий выговор с занесением в учетную карточку. Бюро горкома КПСС постановило освободить И. С. Семенова от занимаемой должности. За слабую воспитательную работу в коллективе начальнику Северо-Западного управления треста «Коксохиммонтаж» З. М. Шульману объявлен выговор.

Бюро горкома КПСС потребовало от секретаря парткома треста № 31 Г. В. Лазинина, заместителя управляющего трестом И. Я. Халиповского, председателя объединенного постройкома Е. П. Ярмолича, начальника восьмого управления И. И. Иванова, руководителей субподрядных организаций Н. К. Лазарева, З. М. Шульмана, С. Д. Гапонова, А. М. Мазанова и других быстрейшего устранения недостатков в бытовом и культурно-массовом обслуживании строителей.

ПОБЕДОНОСНОЕ ЗНАМЯ ОКТЯБРЯ

Народ славит великое историческое событие, когда над миром вспыхнула заря новой эры. Он славит подвиг вынестованных Лениным, нашей партией солдат революции, водрузивших над Россией знамя Великого Октября — непобедимое знамя коммунизма.

Проходят годы и десятилетия. Уже в сорок шестой раз отмечаем мы славную Октябрьскую годовщину. Но не меркнет от времени величие первой в мире социалистической революции.

Просматриваешь ныне документы прошлого, знакомишься с высказываниями зарубежных «пророков» о неминуемой гибели Советской власти, и в тебе возникает чувство величайшей гордости за свой народ, за партию коммунистов, преодолевших неимоверные тяготы на пути к новой жизни.

Не так давно была опубликована в переводе на русский язык стенограмма допроса в сенатской комиссии США прогрессивного американского публициста Альберта Риса Вильямса. Этот допрос происходил в феврале—марте 1919 года. Защитники американской «демократии» обвиняли верного сына Америки в симпатии к Советской России, поливали грязью нашу революцию. Мужественный друг Джона Рида не побоялся перед лицом обвинения сказать правду о Великой Октябрьской социалистической революции, как о «событии колоссального исторического значения», и призвал сенаторов по-иному подойти к оценке русских событий. «Тогда Америке, — говорил Альберт Рис, — не придется через 50 лет краснеть и извиняться за неправильные выводы о русской революции».

Один из сенаторов саркастически заметил: «Боюсь, что оценка, которую дадут русской революции через 50 лет, будет куда скромнее вашей. Я даже склонен считать, что через полвека все выводы нашего комитета будут просто забыты».

Сенатор оказался прав лишь в одном: выводы «обвинителей» в самом деле были забыты. Их пророчества давно пылятся в архиве истории. А революция наша растет и ширится, пролагая дорогу в коммунизм всему человечеству.

История развивается не по желанию оракулов старого мира. У истории свои законы. Ее творят не цари и сенаторы, а народы, трудящиеся массы.

В чем сила нашей революции и порожденного ею нового общественного строя? Почему самые яростные попытки врагов социализма, их военные, экономические, идеологические диверсии против нашей страны неизменно терпят крах? Потому, что социализм — первый в истории общественный строй, который не противоречит интересам трудящихся, а, напротив, целиком отвечает и служит им.

Революции свершались и раньше — феодальные, буржуазные. Но ни одна из них не устраняла главного — эксплуатации человека человеком. И только Великий Октябрь выполнил эту миссию. Он обеспечил глубочайшие социально-экономические преобразования в стране. Под руководством Коммунистической партии навсегда положен конец всякой эксплуатации и угнетению. Народ увидел, что возникло такое государство и утвердилась такая власть, которые делают все в интересах трудящихся.

Разумеется, изобилие материальных и духовных благ для народа не может наступить сразу. Это длительный и сложный процесс, особенно для такой отсталой в экономическом отношении страны, какой была царская Россия. Рост благосостояния народа зависит не от беспочвенных пожеланий, а от уровня и темпов развития производительных сил, от международной обстановки.

На Западе все чаще раздаются голоса о советском «экономическом вызове», который-де угрожает самим основам общества «свободного предпринимательства». Что же, можно понять тревогу защитников капитализма. Да, мы уверены в победе социализма на путях мирного экономического соревнования с капитализмом. И у нас нет никакого сомнения относительно того, какой строй окажется наиболее жизнеспособным. Победа будет за социализмом, за коммунизмом!

Неотвратимость этого исторического мирового процесса становится все более очевидной для всех. Не случайно идеологи буржуазии лихорадочно мечутся в поисках рецептов, которые могли бы вдохнуть новые силы в одряхлевший организм капиталистического мира. Но таких рецептов нет и быть не может.

Чтобы отвлечь народные массы от серьезных социальных раздумий, адвокаты империализма сочиняют басни о наступлении какого-то нового этапа в развитии капиталистического общества, о постепенном стирании разницы между капитализмом и социализмом. «Я предложил бы, — с серьезным видом писал недавно видный американский историк Артур Шлезингер, — выбросить из интеллектуального диалога термины «капитализм» и «социализм», ибо эти слова уже не имеют конкретного значения; они применяются для возбуждения страстей, а не для разъяснения...».

Буржуазные ученые могут, конечно, не употреблять такие раздражающие их термины, как «капитализм» и «социализм». Они могут заменить эти слова другими. Но им не уйти от фактов, от реальной действительности. А действительность такова, что под знамя социализма, поднятое в нашей стране сорок шесть лет назад, становятся все новые миллионы людей. Капитализм теряет одну позицию за другой. Маяк социализма вспыхнул и на американском континенте — на Кубе. Не желает больше оставаться безропотной служанкой империализма Африка.

По земле победной поступью шествуют идеи коммунизма. Они поистине стали могучей материальной силой, преобразующей мир.

Нелегко прокладывать пути в будущее. Но наша Коммунистическая партия и наш народ без колебаний взяли на себя эту всемирно-историческую, интернациональную задачу и вот уже 46 лет неуклонно идут к намеченной цели.

Мы можем гордиться тем, что марксистско-ленинские партии в своей борьбе за торжество социализма, демократии и мира опираются на опыт, на материальную и духовную поддержку Советского Союза. Они решительно осуждают раскольническую деятельность пекинских руководителей, их националистические, шовинистические устремления.

Нас зовет вперед великая и благородная цель — коммунизм. Он давно уже перестал быть уделом мечтаний одиночек. Великий Октябрь поднял к активному творческому созиданию нового общества миллионы и миллионы людей. Впервые в истории возник строй, который положил конец противоречию между человеком и обществом. Утвердился гуманный социалистический принцип: каждый — обществу, общество — каждому.

Принятая XXII съездом партии новая Программа КПСС раскрыла величественные перспективы нашего движения вперед, стала поистине программой жизни и деятельности каждого советского человека.

В. ЦАРЕВ.

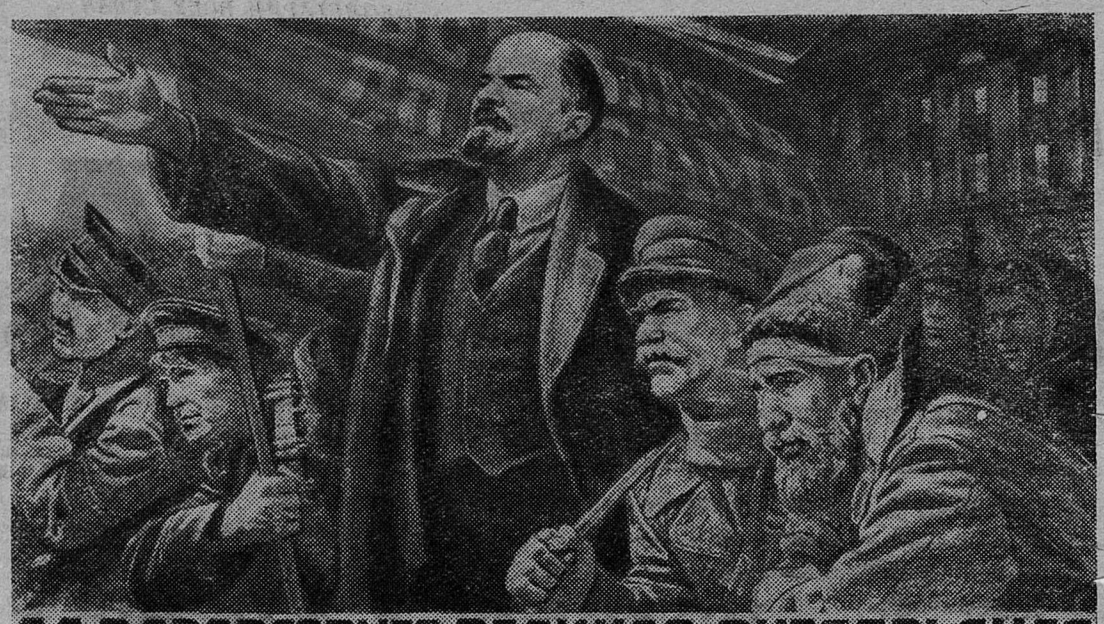

ДА ЗДРАВСТВУЕТ ВЕЛИКАЯ ОКТЯБРЬСКАЯ СОЦИАЛИСТИЧЕСКАЯ РЕВОЛЮЦИЯ!

„ИМЯ ТВОЕ — КОМСОМОЛ“

Так назывался тематический вечер, состоявшийся в клубе строителей. Он был посвящен 45-й годовщине Ленинского комсомола. На этом вечере комсомольцам — передовикам труда были вручены грамоты и ценные подарки.

Не успели отгреметь аплодисменты, а на сцену вышли участники литературного кружка клубной библиотеки. И вот уже в зале слышатся вдохновенные слова из замечательных произведений советских поэтов и писателей, рассказывающих о подвигах комсомольцев в годы гражданской и Отечественной войн, в годы мирного созидательного труда.

Вечер прошел очень хорошо. Молодые рабочие участвовали в играх, лотерее, пели и танцевали. Впечатление от этой молодежной встречи останется в памяти надолго.

В. КОКШАРОВА.

ЦЕНТР ПРОПАГАНДЫ ТЕХНИЧЕСКИХ ЗНАНИЙ

Большую работу по пропаганде передовых достижений науки и техники проводит библиотека комбината «Сланцы».

Книжный фонд библиотеки составляет уже 20.000 томов. Ежемесячно сюда поступают десятки различных технических и научных журналов. В библиотеку часто заходят инженеры, техники, рационализаторы. Постоянными читателями являются, например, ударник коммунистического труда слесарь газогенераторной станции Н. В. Дмитриев, активный рационализатор Н. А. Анохин, слесарь котельного цеха ТЭЦ И. И. Березов и многие другие. Всего читателей в библиотеке 1.402 человека.

Работники библиотеки тт. Нечаева и Капитонова трудятся с большой инициативой, чтобы помочь рабочим овладеть техническими знаниями. С целью лучшей пропаганды поступающих новинок организовано пять передвижных и три справочных библиотеки. В цехах, на шахтах работают 25 технических информаторов. Они рассказывают рабочим о всех новых открытиях, изобретениях, предложениях. Организовано 25 книжных выставок. Успешно прошли две читательские конференции. Работники библиотеки используют радио для пропаганды новых книг. Таких передач было проведено 17. По радио рабочие узнают, что нового поступило в библиотеку за неделю. На видных местах вывешены плакаты, из них можно узнать о всем новом в технических журналах за месяц.

Товарищи Нечаева и Капитонова делают большое доброе дело, помогая трудящимся овладевать техническими знаниями, повышать свою деловую квалификацию, овладевать смежными специальностями.

П. БУШАГИН.

СЛУЖБА БЫТА У КИНГИСЕППЦЕВ

Служба быта. Без нее не обходится ни один человек. От того, как налажена эта служба, зависит настроение людей, их работоспособность. Вот почему важно, чтобы работала она как можно лучше, полнее удовлетворялись запросы людей.

В городе Кингисеппе к услугам трудящихся два ателье по ремонту и пошиву одежды, парикмахерская, сапожная и часовая мастерские, мастерские по ремонту телевизоров и радиоприемников, бытовых приборов. Месячные планы всегда выполняются успешно. Этому способствуют честный, добросовестный труд людей, улучшение условий работы.

В ателье по ремонту и пошиву одежды установлены механический пресс для утюжки, машины для стежки бортов. Восемь швейных машин переведены на механический привод.

Для удобства обслуживания населения пересмотрены часы работы мастерских. В этом году подготовлены четыре мастера по пошиву одежды, закройщик, пять человек отправлены на курсы повышения квалификации. В коллективе работников службы быта широко развернуто соревнование. 30 процентов работников взяли на себя обязательства жить и работать по-коммунистически.

И все-таки существующий в настоящее время уровень бытового обслуживания населения города серьезно отстает от возросших запросов кингисеппцев. В городе по сей день нет мастерских по ремонту мебели, трикотажных изделий, не налажены ремонт и настройка радиоприемников и телевизоров на дому.

Проведенная депутатами городского Совета проверка работы бытпромкомбината показала, что имеются жалобы населения на низкое качество работ, на несвоевременное исполнение заказов.

Отрицательно сказывается на работе службы быта и то, что некоторые мастерские, например сапожная, метбытремонт, мастерская по ремонту и пошиву одежды, размещаются в неприспособленных помещениях. Положение может улучшиться только за счет строительства бытовых помещений, намеченных на первом этаже жилого дома. Проект их имеется. Однако ни комбинат «Фосфорит», ни строительный трест № 31 не спешат закладывать фундамент дома.

Эти и многие другие вопросы, касающиеся бытового обслуживания населения, были подняты на четвертой сессии Кингисеппского горсовета. Депутаты серьезно, по-деловому обсудили вскрытые недостатки, наметили пути их устранения. Принято решение: с целью улучшения службы быта открыть в четвертом квартале мастерскую по ремонту мебели, организовать настройку телевизоров и радиоприемников на дому, в будущем году открыть бюро добрых услуг, шире практиковать выполнение мелких заказов в присутствии заказчика.

Выполнение этих и других мероприятий, намеченных в решении сессии, позволит улучшить службу быта, избежать многих имеющихся недостатков.

И. ПЕРМИНОВА.

Из редакционной почты

г. Сланцы
Улица Банковская,
дом № 3
Редакция газеты
„ЗНАМЯ ТРУДА“

РЕШЕНИЕ ВЫПОЛНЯЕТСЯ

Более чем восемь месяцев прошло с того дня, когда на сессии Сланцевского городского Совета было принято решение по улучшению охраны труда и техники безопасности на цементном заводе. За это время многое сделано по выполнению его.

Произведен ремонт центральных бытовых помещений. Организованы стирка и ремонт спецодежды, ремонт обуви. Для улучшения водоснабжения производственных бытовых помещений и столовой пущена в эксплуатацию вспомогательная скважина. Рабочие цеха обжига имеют сейчас свой буфет. На заводе сделан сатуратор для приготовления газированной воды.

Принят ряд мер по устранению запыленности в цехах. В частности, налажена работа электрофильтров в сушильном, сырьевом и печном цехах. Правда, из-за низкой температуры отходящих газов в печном цехе часто забиваются дымососы и электрофильтры приходится отключать, но и здесь найден выход: спроектированы специальные топки для подогрева газов.

Улучшена работа рукавных электрофильтров. Силами завода изготовлены электрокалориферы, заменены семь увлажнительных шнеков.

В отделении смесительных силосов смонтирован дополнительно рукавный фильтр. Все эти мероприятия улучшили не только условия труда, но и результаты работы.

Л. НИКОЛАЕВА,
главный врач санэпидстанции.

У НАС БУДЕТ САД

В центре улицы Свердлова возле многих домов весной и летом зеленеют деревья и кусты. Идешь мимо — сердце радуется. Значит, заботливые, трудолюбивые живут здесь люди. Но стоит оказаться в конце улицы, радужное настроение пропадает. Вот взять хотя бы наш дом № 30. Свободной площади кругом много, но она пустует. А ведь дом заселен еще в 1958 году. Здесь уже давно можно было разбить хороший сад, но руки жильцов не доходили до этого.

А нынешней осенью и у нас появились первые саженцы. Инициатором озеленения стал коммунист Михаил Семидоцкий. Он целую неделю возил на велосипеде из лесу саженцы диких яблонь и вместе со своей супругой производил посадку их. Посмотрели на это жильцы четвертого подъезда дома и тоже последовали примеру.

Ф. СЕМЕНОВ.
Ул. Свердлова, дом № 30, кв. № 27.

Большие неудобства

Сейчас в городе Кингисеппе уплатить за пользование водой, квартплату, за радио можно в одном месте — в сберкассе. Это хорошо. Но плохо, что сберкасса работает только до 16 часов.

Спрашивается: когда же может рабочий и служащий пойти в сберкассу, чтобы произвести платежи? Ведь надо уходить в рабочее время, но некоторые не могут отойти от своего рабочего места или работают сдельно. Как же быть? Кстати, и электросеть тоже принимает плату за электроэнергию только до 17 часов.

Горсовету следует рассмотреть этот вопрос и сделать так, как это удобно трудящимся.

С. ГРИГОРЬЕВ.

Литературное объединение „Юность“

На первом организационном собрании созданного при Дворце культуры комбината «Сланцы» литературного объединения «Юность» было довольно многолюдно.

Сюда пришли уже известные сланцевским жителям местные поэты и прозаики Анатолий Симкин — инженер шиноремонтного завода, Геннадий Аксенов — горняк шахты № 2, Любовь Мандрыка — инженер-химик центральной лаборатории газосланцевого завода и многие другие начинающие авторы — рабочие, служащие, студенты, учащиеся.

Решено, что творческие занятия в литературном объединении будут проходить два раза в месяц — по воскресеньям. За объединением закреплен руководителем ленинградский поэт Петр Кобраков. Раз в месяц будут проводиться большие литературные вечера с участием ленинградских литераторов. Недавно на вечер в гости к сланцевским горнякам, химикам и строителям приехали из Ленинграда поэты и прозаики Сергей Давыдов, Лев Куклин, Игорь Михайлов, Роза Амусина, Александр Пунченок.

На днях состоялось второе занятие литературного объединения.

В. СЕРГЕЕВ.

В расчете на базар

В магазинах г. Сланцы вот уже продолжительное время нет хозяйственных метел. Знают ли об этом торговые работники и, если знают, почему не принимают мер?

Вероятно, надеются на базар, где время от времени торгуют метлами частники. Но это не выход из положения.

А. ФЕДОТОВА.
Ул. Ленина, дом № 6, кв. № 6.

ПОЕТ ХОР ВЕТЕРАНОВ

Вот уже пятый год, как при Дворце культуры комбината «Сланцы» создан хор ветеранов труда. Репертуар его состоит в основном из русских народных песен. Каждый концертный номер ветераны труда готовят очень тщательно, и труды их вознаграждаются признанием зрителей.

Хор участвовал почти во всех смотрах художественной самодеятельности, выступал на фестивале молодежи в городе Ленинграде, дважды был удостоен чести петь в хоровой капелле имени Глинки. Выступлению ветеранов дал высокую оценку знаток песенного искусства композитор Свешников.

Нынче наш хор выступал на смотре художественной самодеятельности в городе Ленинграде. Оценка его труда — звание лауреата и диплом третьей степени. Одновременно каждый участник хора награжден значком лауреата художественной самодеятельности.

В. РУМЯНЦЕВ,
участник хора ветеранов труда.

ОТ ГРЯДКИ ДО СТОЛА

Осень была нынче щедрая. Она принесла богатый урожай картофеля и овощей. Это не могло не отразиться на торговой сети. В магазинах, овощных палатках в достатке картофель, капуста, морковь. Но плохо то, что качество их отнюдь не блещет. Во многих магазинах картофель сырой и с большим процентом поврежденных клубней. Примерно то же можно сказать про капусту, свеклу. В чем же причина этого? А в том, что не организовано как следует хранение овощей. Наблюдаются случаи, когда прибывший в вагонах картофель чуть ли не по неделе лежит под открытым небом.

Именно такой картофель и был привезен в 13-й магазин. Из-за того, что он имел очень неприглядный вид, реализация его шла плохо. Несмотря на это, к двум имеющимся тоннам добавили еще полторы. Помещение, где складировался картофель, не приспособлено для хранения. В результате после переборки оказалось полтонны гнили. Ее бы тут же увезти, но работники горторга не сочли нужным это сделать. Почти три недели порченый картофель находился в магазине и создавал антисанитарию.

Плохо организовано и хранение капусты. Ее сваливают на цементный пол огромной кучей. При этом внешний вид кочнов теряет всю свою первоначальную свежесть и вполне естественно, что покупателю приходится быть излишне разборчивым. Ведь никому не хочется, заплатив деньги, выбрасывать потом половину капусты в мусорный ящик.

Р. ВЛАДИМИРОВ.

ПО СЛЕДАМ неопубликованных писем

С. П. БУГЖАЛЕВ
(Ивангород, ул. Льнопрядильная, дом № 51-а, кв. № 23)

Вы спрашиваете: пригодна ли для питья вода Нарвского водохранилища и что делается для того, чтобы уберечь ее от загрязнения отходами производства?

На ваше письмо редакция попросила ответить работников Сланцевской санитарно-эпидемиологической станции. Вот какой ответ они прислали:

«В период с 26 марта по 15 мая 1963 года работала комиссия Госплана СССР по исследованию воды Нарвского водохранилища и источников его загрязнения.

В результате работы указанной комиссии сделано заключение: «Аналитическое определение содержания фенолов в Нарвском водохранилище не дает основания считать его неприемлемым в качестве источника хозяйственно-питьевого водоснабжения». Учитывая плохую подготовку ложа водохранилища (затопленная растительность), наличие пристани со стоянкой барж и лодок, комиссия предложила в кратчайший срок обеспечить доброкачественной водой Ивангород (либо путем кооперирования с водопроводом реки Нарвы, либо путем использования подземных вод).

Для очистки сточных вод газосланцевого завода введены в эксплуатацию первая очередь цеха биологической очистки производительностью 8—9 тысяч кубических метров в сутки, цех дефенолизации и цех обессмоливания.

В настоящее время источником загрязнения открытых водоемов являются ливневые воды территории газосланцевого завода. Силами комбината «Сланцы» частично проведена очистка загрязненных нефтепродуктами берегов Кушелки и Плюссы. Комбинату «Сланцы» предложено в 1964 году закончить вторую очередь очистных сооружений и прекратить сброс загрязненных фенолами вод в ливневую канализацию».

НАМ отвечают

«В ГОРНЯЦКОЙ СТОЛОВОЙ»

Заметка под таким заголовком была опубликована в 128-м номере газеты «Знамя труда». В ней рассказывалось о том, что руководители шахты № 1 мало уделяют внимания горняцкой столовой: помещению нужен небольшой ремонт, а его никак не могут сделать.

Вот что сообщил на этот сигнал газеты начальник первой шахты т. Ладинский: «Указанные в заметке факты действительно имеют место. В ближайшее время кровля в здании столовой будет отремонтирована».

ЕЩЕ РАЗ О ЗАКРЫТИИ НАРЯДОВ

Коллективы восьмого управления тридцать первого треста и субподрядных организаций, обсудив на общем рабочем собрании письмо ЦК КПСС и Совета Министров СССР об увеличении производства минеральных удобрений, приняли на себя повышенные социалистические обязательства по досрочному вводу производственных мощностей Кингисеппского комбината «Фосфорит». Все рабочие наполнены единым стремлением, чтобы с честью сдержать свое слово. Они повседневно повышают выработку, улучшают качество строительства.

В дни предоктябрьской вахты хороших трудовых показателей достигли каменщики комсомольско-молодежной бригады Ю. В. Сажина, бригады бетонщиков Г. М. Боровикова, В. Т. Егорова, В. П. Цветкова, плотников Е. И. Яснова и многие другие. Наша бригада каменщиков, которой я руковожу, также стремится не отстать в работе от своих соседей. В октябре каменщики напряженно потрудились на строительстве пульпонасосной второго подъема и перевыполнили месячное задание.

Безусловно, что в успехе любой бригады есть немалая доля труда и самого бригадира. От того, как он расставит людей на рабочих местах, как позаботится о доставке строительных материалов, целиком зависит выполнение сменного задания. Бригадир отвечает не только за выполнение плана, но и за воспитательную работу в своем коллективе. Бригадиру предоставлены широкие права. Он за все в ответе и с него большой спрос.

Но у нас, в восьмом строительном управлении, не всегда отдельные руководящие работники прислушиваются к голосу бригадиров. Взять, например, вопрос с закрытием нарядов. Приближается конец месяца и на всех участках начинается спешка с оформлением отчетности. Бригадиры совместно с мастерами уточняют объемы выполненных работ. Не стану скрывать, что бывает даже трудно и припомнить, кто и где работал. Поэтому и происходят различного рода пропуски, которые выясняются только в день выдачи заработной платы рабочим.

Надо сказать, что такой порочный порядок при закрытии нарядов установлен и у нашего мастера В. И. Баталина. В течение прошлого месяца я неоднократно напоминал, что нужно заполнить всю отчетную документацию на выполненные объемы по устройству дороги для автокрана, за подноску воды и другие вспомогательные работы, но следовал один ответ: «Потом сделаю». Подошел конец месяца и снова — спешка, а рабочие так и не узнали заранее про свой заработок.

По-моему, нужно раз и навсегда установить на стройке единый порядок, чтобы закрывать наряды без задержки. Время у любого бригадира дорого. В предпусковой период ему надо неотлучно находиться на своих объектах, а вот мы в конце каждого месяца по несколько дней сидим в конторе и закрываем наряды, спорим с мастерами, сверяем по записям выполненные объемы работ.

Г. РАЗИН,
бригадир каменщиков восьмого управления.

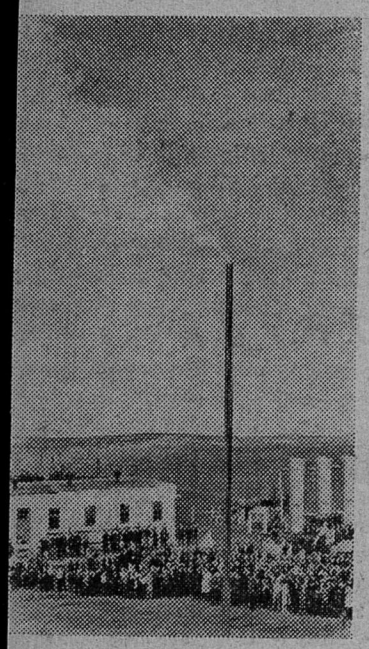

Магистралью голубого огня называют ударную стройку — газопровод Бухара — Урал. Проделав путь длиной более 1.500 километров, бухарский газ пришел на Урал, и в Орске зажжен традиционный факел (на снимке).

Фотохроника ТАСС

Всем найдется дело по душе

После летнего перерыва вновь ожила работа в детском секторе Дома культуры горняков. Сейчас здесь занимаются кружки художественной самодеятельности, а также технические кружки. Число участников их значительно увеличилось. Так, в хоре старшеклассниц занимаются 56 человек. А мальчикам больше нравится клуб юных киномехаников. Число членов его возросло до 37 человек.

Очень весело и интересно проходят занятия в хореографическом кружке у первоклассников. Юные танцоры усиленно готовятся к празднику Великого Октября. Они разучивают четыре танца. Костюмы для выступлений шьют мамы ребят. Им помогают юные портнихи, занимающиеся в кружке домоводства.

80 участников самодеятельности работают над литературно-музыкальным монтажем, посвященным 46-й годовщине Великого Октября. Многие из ребят увлекаются фотоделом. Для них создан специальный кружок.

Партийная и комсомольская организации шахты имени С. М. Кирова помогли подобрать хорошего руководителя для клуба любителей радио, а администрация Дома культуры оборудовала мастерскую. В ней установлены специальные столы с настольными лампами, розетки для паяльников.

Большая группа мальчиков 12—14 лет занимается в кружке духовых инструментов, который сейчас работает над праздничной программой.

В ноябре детский сектор Дома культуры открывает курсы баянистов. Принимаются дети 10 лет и старше. Занятия будут проводиться по программе музыкальной школы. Вести их будет опытный преподаватель музыки В. И. Зотов. Объявляется дополнительный прием на курсы кройки и шитья девочек 6—8 классов.

По воскресным дням для детей работает кинотеатр «Юный зритель». Должность директора, контролеров, администратора выполняют сами ребята. Каждое воскресенье во время сеансов дежурят ученики школы-интерната № 2. Им помогают члены родительского совета первой школы. Перед началом сеанса проводим игры, викторины, делаем обзоры книг.

В октябре начал работать лекторий «История нашего края». Первое занятие прошло очень интересно. Для ребят младших классов провели утренник, посвященный жизни А. П. Чехова.

При Доме культуры открыт лекторий для родителей. В один из октябрьских дней состоялась первая встреча родителей с преподавателями третьей восьмилетней школы Н. Ф. Калинниковой и М. Ф. Хайкиной. Работники детских библиотек организовали к этому дню выставку книг, рассказывающих о воспитании детей. А сотрудница Сланцевской детской библиотеки В. Баранова сделала их обзор.

В первую субботу каждого месяца будем приглашать родителей к себе в гости. Здесь они могут послушать лекцию, посмотреть кинокартину или концерт и, конечно, оказать посильную помощь в наших делах.

Давней мечтой участников детского сектора является своя площадка. Но мечта пока остается мечтой, так как одним ребятам оборудовать ее не под силу. Правда, нам пообещали помочь профсоюзная и комсомольская организации шахты имени С. М. Кирова. Они планируют оборудовать площадку, сделать вокруг нее живую изгородь из кустов акации, а зимой залить каток, поставить небольшую эстраду, чтобы летом можно было на открытом воздухе проводить работу.

Налаживаем связь с одним из дворовых отрядов первого домоуправления. В выделенном помещении будем оборудовать столярную мастерскую. Сейчас там делается необходимый ремонт. То, о чем здесь рассказано, лишь половина того, что делает детский сектор Дома культуры горняков для детей шахтеров, химиков, строителей.

Л. МИНЯИЧЕВА,
заведующая детским сектором Дома культуры горняков.

ВЕЧЕР ветеранов труда

На днях в Доме культуры горняков состоялся торжественный вечер ветеранов труда, посвященный 46-й годовщине Октября.

После доклада силами участников художественной самодеятельности Дома культуры горняков был дан большой праздничный концерт.

Особенно понравились выступления хора старшеклассников, детского танцевального коллектива, взрослого хореографического коллектива, молодежного хора, мужского вокального ансамбля, отдельных солистов. С большим теплом зрители приняли выступления сестер Савиных.

И. НИКОНЕНОК.

КНИГИ ПРОДАЮТ В ЦЕХЕ

Комсомольцы электроцеха газосланцевого завода организовали продажу художественной литературы непосредственно в цехе. Первой за распространение книг среди рабочих взялась комсомолка Нина Хахель.

Уже дважды стояла она за примитивным прилавком в цехе и продала среди рабочих книг более чем на 30 рублей.

В дальнейшем в цехе предполагается продажа технической и политической литературы.

Экскурсия на майоликовый завод

Далеко за пределами нашего города известна продукция Сланцевского майоликового завода. Его изделия направляются в различные города страны, а также экспортируются за границу.

Для того чтобы подробнее ознакомиться с выпуском майоликовых изделий, комсомольцы цеха газбензина газосланцевого завода побывали на майоликовом заводе. Химики ознакомились с технологией предприятия, новыми видами продукции, с механизацией и автоматизацией производственных процессов.

Л. ПАВЛОВ.

О проведении праздничной демонстрации и митингов трудящихся городов Сланцы, Кингисеппа и Ивангорода

7 ноября в городе Сланцы на площади Ленина состоится праздничная демонстрация трудящихся, посвященная 46-й годовщине Великого Октября.

Сбор трудящихся на предприятиях, в учреждениях и школах в 9 часов.

Колонны для участия в демонстрации выстраиваются в 10 часов 45 минут в местах, определенных праздничной комиссией. Начало демонстрации в 11 часов.

Движение автотранспорта по улицам, прилегающим к площади Ленина, прекращается с 10 часов до окончания демонстрации.

Обеспечение порядка во время демонстрации возложено на отдел милиции и народные дружины.

В городах Кингисеппе и Ивангороде состоятся праздничные митинги.

Сбор трудящихся на своих предприятиях, в учреждениях и школах в 9 часов. Начало митингов в 11 часов.

ТЕЛЕВИДЕНИЕ

ПОКАЗЫВАЕТ МОСКВА

ВОСКРЕСЕНЬЕ, 3 НОЯБРЯ

11.00 — Репортаж с крейсера «Аврора». **11.30** — Художественный фильм «Дети Памира». **16.35** — «Музыкальный киоск». **17.00** — «Поклон от земли Украинской». **17.10** — Теленовости. **17.30** — «Город коммунистического труда». Телеочерк о городе Северодонецке. **17.50** — «Чужой дом». Премьера телефильма. **19.20** — «О людях большой судьбы». **20.50** — «Родной Киев». Концерт мастеров искусств. **21.30** — Теленовости. **22.00** — «Вечернее обозрение». **23.15** — «Здравствуй, праздник».

ПОНЕДЕЛЬНИК, 4 НОЯБРЯ

16.00 — Для школьников: «Телевизионный клуб следопытов». **16.30** — Для дошкольников и младших школьников: «А сегодня вот что — почтальон и почта». **17.00** — Документальный фильм ГДР «Русское чудо», I серия. **18.50** — «Хозяйка Медвежьей речки». Премьера телефильма. **20.00** — «У праздничной афиши (сцены из спектаклей). **21.30**—Теленовости. **22.00** — «Новости музыкальной жизни». **23.00—23.20** — «Голы, очки, секунды».

ВТОРНИК, 5 НОЯБРЯ

11.30 — Пионерский концерт. **12.00—12.30** — Для дошкольников и младших школьников: «Умелые руки». **17.00** — Документальный фильм ГДР «Русское чудо», II серия. **18.50** — Теленовости. **19.00**— «Варина любовь». Премьера телевизионного спектакля. **20.20** — Художественный фильм «Им покоряется небо». **22.00** — Теленовости. **22.20** — Телевизионный журнал «Искусство».

ПОКАЗЫВАЕТ ТАЛЛИН

ВОСКРЕСЕНЬЕ, 3 НОЯБРЯ

10.00 — Утренний концерт. **10.30** — «Почтовый ящик 402». **11.00** — «Говорит «Аврора»!» (репортаж с крейсера «Аврора»). **11.30** — «Детский экран» — художественный фильм «Гаврош». **15.00** — Спортивная передача. **16.50** — Документальный фильм «Второй Международный музыкальный конкурс Джордже Энеску». **17.10** — Теленовости. **17.30** — Эстрадный концерт. **18.10** — Документальный фильм «Голоса целины». **19.15** — Французский художественный фильм «Мари-Октябрь». **20.50** — Трансляция концерта из Киева. **22.00** — «Спортивный дневник». **22.15** — Документальный фильм «Рисунки Пушкина».

ПОНЕДЕЛЬНИК, 4 НОЯБРЯ

17.20 — Документальный фильм. **18.30** — «Детский экран» — мультфильм. **18.55** — Короткометражный фильм «Нахаленок». **19.50** — «Актуальная камера» (обзор за неделю на русском языке). **20.05** — Художественный фильм «Зной». **21.30** — Теленовости. **22.00** — «Новости музыкальной жизни».

ВТОРНИК, 5 НОЯБРЯ

17.10 — «Праздник может начаться». **18.50** — Художественный фильм «Ровесник века». **20.20** — Для молодежи: «Глобус». **22.00** — Теленовости. **22.20** — Телевизионный журнал «Искусство».

К СВЕДЕНИЮ СЛУШАТЕЛЕЙ ШКОЛЫ РЕДАКТОРОВ СТЕННЫХ ГАЗЕТ И РАБОЧИХ КОРРЕСПОНДЕНТОВ

В понедельник, 4 ноября, в помещении редакции газеты «Знамя труда» (ул. Банковская, дом № 3, второй этаж) **состоится очередное в этом учебном году занятие** со слушателями школы.

Начало занятий в 18 часов.

Редакция газеты «Знамя труда».

МИНИСТЕРСТВО СВЯЗИ РСФСР

Союзпечать

Всем любознательным!

О новейших достижениях науки и техники и советы врача, очерки о наших современниках и чертежи самоделок; научно-фантастические произведения и семинары по физике, математике, русскому языку для готовящихся к экзаменам; материалы, помогающие воспитанию детей, и советы домашнему мастеру, словом, все, что заинтересует каждого любознательного человека, можно найти для себя в журнале **«НАУКА И ЖИЗНЬ».**

С 1964 года массовый иллюстрированный научно-популярный журнал **«Наука и жизнь»** будет выходить в увеличенном почти в полтора раза объеме.

Подписка на журнал **«Наука и жизнь»** принимается без ограничения. Подписная плата: на год — 4 руб. 20 коп., на 6 мес. — 2 руб. 10 коп., на 3 мес. — 1 руб. 10 коп.

Зам. редактора
Н. Д. СИМЧЕНКОВ

ТРЕБУЮТСЯ

Общестроительному тресту № 31 требуются на постоянную работу: начальники ПТО строительных управлений, старшие инженеры и инженеры ПТО треста, старшие инженеры и инженеры отдела проектирования организации работ треста, старшие прорабы, прорабы и мастера.

Обращаться по адресу: г. Сланцы, ул. Свердлова, дом № 12-а, отдел кадров.

СЛАНЦЕВСКОЙ АТК № 3 Автотреста для работы в гг. Сланцы и Кингисеппе требуются: автослесари, аккумуляторщики, сварщики, токари, автоэлектрики, карбюраторщики, шоферы.

Обращаться по адресу: г. Сланцы, ул. Заводская, дом № 1-а, и г. Кингисепп, Аптекарский переулок.

Администрация.

Газета выходит три раза в неделю: по средам, пятницам и воскресеньям.

АДРЕС РЕДАКЦИИ: гор. Сланцы, ул. Банковская, дом № 3. ТЕЛЕФОНЫ: редактора — 23-20, зам. редактора и отв. секретаря —23-25, отделов промышленности, писем и массовой работы — 23-23, директора типографии — 23-14. Объявления принимаются в бухгалтерии редакции.

Сланцевская типография Ленинградской области

Заказ 2972. Тираж 7.000-1