ПРОЛЕТАРИИ ВСЕХ СТРАН, СОЕДИНЯЙТЕСЬ!

Знамя труда

ОРГАН СЛАНЦЕВСКОГО ГОРКОМА КОММУНИСТИЧЕСКОЙ ПАРТИИ СОВЕТСКОГО СОЮЗА И ГОРОДСКОГО СОВЕТА ДЕПУТАТОВ ТРУДЯЩИХСЯ

№ 41 (3499) | Среда, 3 апреля 1963 года | Цена 2 коп. Год издания 19-й

ПЕРВОМАЮ — достойную встречу

По необозримым просторам нашей прекрасной Родины идет могучей поступью трудолюбивая весна пятого года семилетки. Все советские люди, живущие в городах и селах, готовятся достойными делами встретить солнечный Первомай.

С радостью, с бодрым настроением идут навстречу празднику весны все трудящиеся Сланцевского промышленного района. С думою о родной Коммунистической партии, о мире, о досрочном выполнении семилетки, о счастье детей они принимают на себя повышенные социалистические обязательства в честь первомайского праздника.

С хорошими трудовыми успехами вступают в предмайское соревнование горняки второй шахты. В марте они выдали на-гора 3.300 тонн сверхпланового сланца. Замечательно потрудился коллектив четвертого горного участка, перевыполнивший месячное задание по добыче топлива. На шахте с уважением говорят про трудовые успехи бригад горнорабочих очистного забоя Н. Ефимова, М. Мартынова, Н. Ильина, проходчиков И. Марина, А. Берченко и многих других, которые стремятся достичь еще более высоких показателей в дни предпраздничного соревнования.

Досрочно выполнил свое квартальное задание коллектив Сланцевского регенератного завода. Он выпустил продукции сверх квартального плана более чем на 22 тысячи рублей. Горняки шахты имени С. М. Кирова, энергетики Нарвской ГЭС, рабочие Сланцевского цементного завода и коллективы других предприятий нашего промышленного района повседневно улучшают свои трудовые показатели, борются за снижение себестоимости и улучшение качества выпускаемой продукции.

В дни предмайского соревнования многое надо сделать строителям Кингисеппского фосфоритного рудника, второй очереди цементного завода, объединенной шахты комбината «Сланцы». Они должны повысить трудовые темпы, чтобы встретить праздник с хорошими показателями. Напряженно придется потрудиться коллективу третьей шахты, который только в марте недодал потребителям около 2.700 тонн сланца. Сильно отстают с выполнением плана и горняки первой шахты, где многие добычные бригады не выполняют своих сменных заданий.

В эти дни на предприятиях и стройках, на транспорте и в торговле проходят собрания, на которых трудящиеся принимают на себя повышенные предпраздничные обязательства. Партийным, профсоюзным и комсомольским организациям надо позаботиться о налаживании широкой гласности соревнования и своевременной проверке принятых обязательств.

На предприятиях, строительных площадках, в автохозяйствах необходимо обновить наглядную агитацию, наладить регулярное заполнение досок показателей, выпуск стенгазет. Агитаторы при проведении бесед должны рассказывать трудящимся о ходе соревнования и очередных задачах по улучшению работы предприятий, по повышению качества и снижению себестоимости выпускаемой продукции.

Досрочно выполнить и перевыполнить плановые задания и принятые социалистические обязательства — самый лучший подарок Родине, Первомаю!

★

Для новостроек

Коллектив Сланцевского цементного завода соревнуется за достойную встречу первомайского праздника. В марте он успешно выполнил план и выпустил для новостроек семилетки 1.305 тонн сверхпланового цемента.

Хороших трудовых показателей в цехе обжига достигла смена, руководимая мастером А. Матвеевым. Она свое месячное задание выполнила на 103,2 процента. Заметно увеличила выработку смена мастера В. Саввина. Она заняла второе место в цехе по выполнению мартовского плана.

С первых дней апреля улучшают свои производственные показатели коллективы цехов помола, транспортного и вспомогательных служб предприятия.

Саморегулирующее устройство транспортерной ленты

На некоторых транспортерах сланцеподачи лента во время движения смещается. Это создает большие неудобства в работе, так как сланец рассыпается по всему пути, а также протирается боковая кромка ленты.

Чтобы облегчить труд обслуживающего персонала и предупредить преждевременный износ дорогостоящей транспортерной ленты, на помощь пришли рационализаторы. Слесарь цеха контрольно-измерительных приборов и автоматики газосланцевого завода И. И. Герасимов, начальник цеха А. С. Жук, электрослесарь Л. Е. Асиновский из этого же цеха в содружестве с мастером канатных дорог Л. О. Павлюченковым предложили автоматическое устройство для восстановления ленты.

Само приспособление очень просто по своему устройству. Оно состоит из поворотной роликовой обоймы, шарнирного рычага с подвижной планкой, вертикальных роликов. Под действием смещения транспортерной ленты от осевого положения они имеют свойство отклонения в ту или другую сторону. Транспортерная лента, касаясь роликов, которые повернулись, создает угол и стремится восстановить прежнее положение. Расстояние между каждым таким устройством не превышает 10 метров.

Сейчас новшество внедрено на одном из транспортеров газогенераторной станции. Необходимо, чтобы ценное предложение нашло широкое применение на транспортерах некоторых цехов газосланцевого завода и шахтах комбината «Сланцы».

В. СМИРНОВ.

„КП" действует

Большую практическую помощь призваны оказывать комитетам партийно-государственного контроля «Комсомольские прожекторы». В связи с этим ясно определили свои задачи комсомольцы газогенераторной станции газосланцевого завода, которыми руководит В. Черепахин. Они регулярно проводят комсомольские рейды по проверке правильного использования оборудования, соблюдения правил техники безопасности, культуры производства.

Нередко совершаются рейды ночью, чтобы убедиться, как ведется работа и несение службы в это трудное время суток. После каждого такого проведенного рейда материалы широко освещаются в специальной стенной газете «Комсомольский прожектор». Надо сказать, что по критическим материалам газеты принимаются неотложные меры.

В один из рейдов, например, было замечено, что на вторых этажах цеха из-за отсутствия стекол в окнах наблюдаются сильная загазованность и вредные испарения. По результатам рейда были приняты срочные меры, загазованности не стало. Были приняты меры и по ограждению транспортеров золоудаления.

Не ускользают от яркого луча «Комсомольского прожектора» выполнение трудового распорядка дня, нарушения трудовой и производственной дисциплины. По каждому сигналу принимаются строгие меры к нарушителям. Как правило, все они обсуждаются на заседаниях цехового комитета профсоюза, комсомольских и рабочих собраниях.

Доброе начинание комсомольцев газогенераторной станции должно принять еще более конкретную форму и содействовать оказанию помощи комитету партийно-государственного контроля.

В. ЛЮЧЕВСКИЙ.

★

СО ВСЕМИ ЛЮДЬМИ ДОБРОЙ ВОЛИ

На всех пяти континентах нашей планеты по призыву Всемирного Совета Мира с новой силой развертывается движение народов за мир.

Какое участие в этом движении принимают советские сторонники мира? С таким вопросом корреспондент ТАСС С. Шишков обратился к председателю Советского комитета защиты мира писателю Н. С. Тихонову.

— Весной, когда к солнцу так жадно тянется все живое, — сказал Н. С. Тихонов, — особенно остро ощущаешь, что значит для человека мир. Не случайно поэтому Всемирный Совет Мира на своем последнем заседании в Мальме (Швеция) решил именно весной провести широкую всенародную кампанию за разоружение и мир.

Советские сторонники мира, все наши общественные организации горячо откликнулись на Обращение ВСМ. В эти дни в городах и селах нашей Родины, на промышленных предприятиях, стройках, в совхозах и колхозах в поддержку весенней кампании за разоружение и мир проводятся многолюдные собрания, вечера, встречи. Их участники единодушно принимают резолюции, в которых сурово осуждают тех, кто раздувает холодную войну, осложняет и обостряет и без того напряженное положение в Европе и во всем мире. Они решительно требуют прекращения гонки вооружений, запрещения ядерных испытаний, ликвидации военных баз и блоков, мирного урегулирования спорных международных проблем.

Нет никакого сомнения в том, что советские сторонники мира и на сей раз внесут свой вклад в историческую борьбу народов за предотвращение ядерной войны.

★★★

Памятник ПОБЕДЫ

Москва. Виднейший советский скульптор Е. В. Вучетич в настоящее время работает над созданием ансамбля — памятника Победы над немецким фашизмом, который будет сооружен на Поклонной горе. Монумент Победы посвящен героизму советского народа, его славным сынам, павшим в боях за Родину.

Н. С. Хрущев в речи на встрече руководителей партии и правительства с деятелями литературы и искусства сказал: «Члены Президиума ЦК и секретари Центрального Комитета партии некоторое время тому назад ознакомились с эскизами памятника Победы над фашизмом, который будет сооружен в Москве по проекту тов. Вучетича. Проект дает основание думать, что будет создано произведение реалистического искусства большой силы, воздающее славу народу-победителю и зовущее к борьбе за укрепление могущества и неприступности нашей великой социалистической Отчизны».

На снимке: фрагмент памятника Победы.

Фотохроника ТАСС

К СВЕДЕНИЮ ДЕПУТАТОВ СЛАНЦЕВСКОГО, КИНГИСЕППСКОГО И ИВАНГОРОДСКОГО ГОРОДСКИХ СОВЕТОВ ДЕПУТАТОВ ТРУДЯЩИХСЯ

Исполнительный комитет Сланцевского городского Совета депутатов трудящихся 6 апреля 1963 года в 11 часов дня в малом зале Дворца культуры комбината «Сланцы» проводит **«ДЕНЬ ДЕПУТАТА»** Сланцевского городского Совета совместно с депутатами Кингисеппского и Ивангородского городских Советов депутатов трудящихся.

Исполнительный комитет Сланцевского городского Совета депутатов трудящихся.

С ПЛЕНУМА ГОРОДСКОГО КОМИТЕТА КПСС

НЕОДОЛИМОЕ ДВИЖЕНИЕ

Ширить соревнование за коммунистический труд!

★

Не остановимся на достигнутом

Из выступления секретаря парткома комбината «Сланцы» Л. Ф. ФИНОГЕНОВА

В технологических цехах и на шахтах комбината «Сланцы» около восьмидесяти процентов всех работающих соревнуется за получение почетных званий коллективов и ударников коммунистического труда. Коллективы цехов, бригад и смен, сотни горняков и химиков приняли на себя повышенные обязательства. Они вносят свой достойный трудовой вклад в дело досрочного выполнения семилетки, борются за переход на бездотационную работу технологических цехов и шахт.

Соревнование за коммунистический труд воспитывает у горняков и химиков высокое чувство ответственности за порученное дело. За последние годы благодаря возросшей трудовой активности в целом по предприятиям комбината на одну треть возрос выпуск валовой продукции, на четырнадцать процентов увеличилась производительность труда и заметно сократились убытки.

Горняки и химики настойчиво повышают образование. Сейчас в политкружках и семинарах занимается абсолютное большинство трудящихся. У нас созданы общественные конструкторские бюро, школы передового опыта, где рабочие, бригадиры и мастера овладевают техническими знаниями, изучают вопросы конкретной экономики.

Было время, когда в цехах и на шахтах насчитывалось несколько десятков заочников, а сейчас 234 человека учатся в высших учебных заведениях, 224 — в техникумах и 322 — в школах рабочей молодежи. Тяга к знаниям среди молодежи растет с каждым днем.

Но в руководстве соревнованием еще есть и недостатки. Партийные, профсоюзные и комсомольские организации нередко забывают об усилении воспитательной работы с людьми. У нас еще мало инженерно-технических работников соревнуется за получение почетных званий ударников коммунистического труда, а ведь им доверено самое ответственное и почетное дело — руководство людьми.

Сейчас на предприятиях комбината приняты меры по улучшению руководства соревнованием. Во всех цехах и на горных участках проводится общественный смотр, проверяются обязательства, налаживается гласность соревнования. Все это будет способствовать дальнейшему повышению производительности труда, улучшению качества и снижению себестоимости выпускаемой продукции.

Когда за дело борется коллектив

Из выступления председателя фабричного комитета Нарвской льно-джутовой фабрики В. А. ЕРМОЛИНОЙ

У нас, на фабрике, движение за коммунистический труд стало массовым. Соревнуются цехи, смены, бригады. Социалистические обязательства берут на себя и инженерно-технические работники.

Соревнование дает положительные результаты. Фабрика успешно выполнила квартальный план. Выросло много новых передовиков производства. Нашим «маякам» — бригадам В. Жидкова, С. Тимофеева, Н. Мининой уже присвоены высокие звания коллективов коммунистического труда.

Хорошие результаты труда в сменах ткацкого цеха Е. Кирсановой, Т. Монаховой, Е. Семеновой, А. Шиляевой. Личные обязательства трудиться и жить по-коммунистически имеют 200 ткачей.

Пример в труде показывают ударники коммунистического труда прядильщицы Н. Бортякова, И. Терехова, ткачихи М. Петрова, В. Ермолина и А. Федина. Среди них — старейшие труженицы опытный мастер-ткачиха А. Тимофеева и шлихтовальщица Л. Сергеева. Ударница коммунистического труда Н. Бортякова перешла работать с одного станка на два.

Недавно мы на фабрике провели смотр движения за коммунистический труд. Обновлена наглядная агитация. Усилился и обмен опытом работы. Активизировалась деятельность рационализаторов. Н. Васильев и Ю. Бучаков внесли и внедрили предложение, позволяющее сократить холостой ход устройства для зарядки аккумуляторов.

В общем мы ясно теперь видим, что если в движение за коммунистический труд включится коллектив, то все стоящие перед предприятием задачи будут решены успешно.

Работаем без брака

Из выступления бригадира плотников седьмого управления В. К. СТРУЛЕВА

В пятом году семилетки строители нашего города приняли на себя повышенные обязательства. Они должны сдать Кингисеппский фосфоритный рудник, вторую очередь Сланцевского цементного завода и выполнить большой объем работы на строительстве животноводческих помещений в совхозах.

Строители поставили перед собой главную задачу — резко улучшить качество и снизить себестоимость сдаваемых объектов. Наша бригада плотников, соревнующаяся за получение почетного звания коллектива коммунистического труда, горячо подхватила это начинание строителей города. Сейчас мы работаем без брака. Плотники овладели смежной специальностью монтажника железобетонных конструкций и продолжают изучать передовые методы труда.

Соревнование за получение звания коллектива коммунистического труда обязывает нас работать лучше, чтобы новоселы жили в хороших и удобных квартирах. Но так бывает не всегда. На стройку поступают сырые половые доски. Вскоре полы в квартирах рассыхаются. В тридцать первом тресте и комбинате «Стройдеталь» часто говорят про эти недостатки, но действенных мер не принимают по реконструкции сушильного хозяйства в деревообделочном цехе. Нужно быстрее разрешить эту проблему, чтобы все строители смогли работать качественно, без брака.

Звания присвоены, что дальше?

Из выступления слесаря центральных электромеханических мастерских Н. В. АЛЕКСЕЕВА

У нас, на предприятии, лучшим производственникам присвоены звания ударников коммунистического труда. Они трудятся хорошо, идут в авангарде соревнующихся за досрочное выполнение плана пятого года семилетки.

Но как у них обстоит с повышением образования, с воспитанием детей, с поведением в быту? Про это за последние три—четыре месяца не вспоминали на предприятии. А это очень важно в работе с людьми, чтобы они не останавливались на достигнутом, а все время шли вперед, были примером для остальных рабочих.

Правда, сейчас у нас началось некоторое оживление. Коллектив предприятия взял шефство над школой. Решено проводить встречи с учащимися на предприятии. Рабочие побывают на классных собраниях в школе, где расскажут о своих трудовых делах.

Но ведь подобных мероприятий проводится недостаточно. Не мешало бы на собраниях смены или бригады заслушивать отчеты ударников коммунистического труда. Как они повышают выработку? Как учатся? Как участвуют в общественной жизни предприятия? Все это представляет большой интерес для остальных участников соревнования. Все это повышает ответственность у каждого из нас перед коллективом.

★

Мужает коллектив молодого предприятия

Из выступления начальника смены цеха обжига цементного завода А. Н. МАТВЕЕВА

Цементный завод — одно из молодых предприятий нашего города. Первое время в работе встречалось много неполадок, особенно в использовании оборудования, имеющего заводские недоделки, а в цехи пришли молодые, плохо знающие производство кадры.

Теперь эти трудности позади. Коллектив завода окреп, в совершенстве овладел сложными механизмами, ежемесячно перевыполняет плановые задания, повышая качество выпускаемой продукции. За успехи в работе нам было присуждено переходящее Красное знамя Ленинградского совета народного хозяйства.

Эти успехи не случайны. Решающую роль сыграли соревнование за коммунистический труд, энтузиазм людей. Наша смена включилась во всенародное движение в июне прошлого года. Обязательство вывешено в красном уголке цеха. Люди ревностно следят за его выполнением, итоги подводятся ежемесячно. Мартовский план сделан на 102,7 процента при высоком качестве продукции.

Соревнование приносит успех тогда, когда каждый член коллектива знает свое место в строю, ясно представляет стоящие перед ним задачи. Вот почему мы уделяем большое внимание индивидуальному соревнованию.

О стремлении работать высокопроизводительно, качественно говорят и такие факты. 12 рабочих овладели двумя—тремя смежными специальностями. Все чаще и чаще встречаются факты взаимопомощи. Рабочему Герасимову, не имеющему профессии, помогли овладеть специальностью помощника машиниста.

Так наша смена борется за высокое звание смены коммунистического труда.

Мы в ответе за воспитание детей

Из выступления директора пятой школы Т. Н. ПРОКОФЬЕВОЙ

За последнее время в работе учительских коллективов пятой и седьмой восьмилетних школ и у работников ряда детских садов произошло важное событие. Они включились в соревнование за коммунистический труд и приняли на себя повышенные обязательства.

Учителя пятой школы решили работать без второгодников, добиться высокой успеваемости учащихся. Изучая опыт работы ростовских школ, мы твердо уверены, что можно достичь этого и в наших условиях.

Недавно в нашей школе было проведено открытое партийное собрание, на котором подведены первые итоги выполнения принятых обязательств. Вот несколько данных. В первой учебной четверти в нашей школе было 78 неуспевающих учеников, во второй — 62 и в третьей — 41. Из восемнадцати учебных классов восемь окончили третью четверть с полной успеваемостью по всем предметам.

Соревнование за коммунистический труд хорошо помогает в улучшении работы учителей, в укреплении связи школы с производством. В этом году ученики стали чаще бывать на предприятиях, где они знакомятся с трудовыми делами своих отцов, старших братьев и сестер. Передовики производства рассказывают детям о специальностях строителей, автомобилистов, горняков.

В укреплении связи школы с производством имеется еще немало трудностей. Так, в двадцать четвертом грузовом автопарке мы решили провести родительское собрание, но на него пришло только пятнадцать родителей учащихся. Так и не получилось большого разговора о неотложных задачах по улучшению воспитания детей.

Опыт — соседу

Из выступления бригадира лесорубов Кингисеппского леспромхоза В. А. МАШИЦЫНА

Движение за коммунистический труд растет и ширится среди работников лесной промышленности. У нас, в Хотнежском лесопункте, в авангарде соревнования идут коммунисты и комсомольцы. На них равняются все работники леса.

Первенство неоднократно завоевывала наша бригада. Ей присвоено звание коммунистической. Такой высокой чести она заслужила своим трудом. В бригаде пять человек. В декабре она заготовила 1.352 кубометра древесины, в январе — 1.060 кубометров. Хорошие результаты в феврале и марте. Плановые задания значительно перевыполнялись.

Важно отметить, что, вступив в соревнование за высокое звание, люди стали относиться к труду творчески, с беспокойством за работу коллектива и своего соседа. Высоко развита взаимовыручка, передача опыта друг другу. Это дает положительные результаты. В лесопункте растет число передовиков производства.

Сейчас мы создали единую комплексную механизированную бригаду. Это значит, что повалку, разделку и погрузку древесины будем проводить сами. Такая организация труда оправдала себя. Производительность возросла еще на 15 процентов. Теперь мы трудимся уже в счет декабря 1963 года.

На днях я приехал в Черновской лесопункт для передачи своего опыта работы. Думаю, что это поможет лесорубам овладеть более лучшей организацией труда.

Профсоюзная жизнь

Местный комитет обсуждает вопросы соревнования

На днях в центральной городской больнице № 1 состоялось не совсем обычное расширенное заседание местного комитета профсоюза. На этом заседании с докладом о ходе социалистического соревнования за коммунистический труд выступила заведующая хирургическим отделением Л. Г. Алексеева.

Лариса Григорьевна рассказала членам месткома о том, что, включившись в патриотическое движение за коммунистический труд, коллектив хирургического отделения добился за последнее время значительных успехов. В отделении заметно повысилась квалификация врачей. Своими силами они уже делают такие операции, которые проводятся только в больших, хорошо оборудованных клиниках.

Не отстают от врачей и медицинские сестры. Вступая в соревнование, они взяли обязательство — овладеть вторыми профессиями. И это обязательство сейчас ими с честью выполняется. Многие медсестры с успехом могут работать на всех физиоаппаратах, наркотизаторами, могут перелить кровь тяжелобольному и выполнить любой совет и задание врача.

Много внимания уделяет коллектив хирургического отделения санитарно-просветительной работе, повышению деловой квалификации, политобразованию. Регулярно, четыре раза в месяц, проводятся занятия с медсестрами, два — с санитарками. За истекшие три месяца этого года в коллективе отделения прочитано 6 лекций и проведено 42 беседы.

О заметных успехах, достигнутых коллективом хирургического отделения в ходе соревнования за коммунистический труд, говорила на заседании месткома и председатель производственно-массовой комиссии профсоюза врач В. И. Авдеева.

Детально обсудив итоги соревнования за коммунистический труд и вскрыв некоторые недостатки в работе хирургического отделения, местный комитет профсоюза пожелал коллективу врачей, медсестер и санитарок этого отделения большой плодотворной работы и новых успехов в борьбе за сохранение здоровья советских людей.

О. АНДРЕЕВА,
член месткома профсоюза.

ЧЕЛОВЕК БОЛЬШОЙ ДУШИ

В квартиру постучали.

— Войдите, — послышалось приглашение.

— Таня Савченко здесь живет? — спросила посетительница.

— Здесь. А кто вы будете?

— Страхделегат цеха, в котором она работает.

— Входите, присаживайтесь, пожалуйста, — снова пригласили женщину.

...Машинист компрессорного отделения Татьяна Савченко заболела. Ее пришла навестить страхделегат Полина Ивановна Прокофьева. Она справилась о ее здоровье, принесла небольшой подарок. Больной было приятно поговорить со своим человеком из цеха.

— Поправляйтесь быстрее, Таня, — пожелала на прощание Полина Ивановна.

— Заходите еще.

Страхделегат принесла в день получки деньги Тане. Снова тепло поговорила с ней. А как приятно человеку, прикованному болезнью к постели, встретить товарища по работе, поговорить с ним о делах, товарищах, посоветоваться.

Полина Ивановна Прокофьева всего несколько месяцев работает страхделегатом. Эту обязанность ей поручил на заседании цехового комитета, членом которого ее избрали на рабочем собрании как лучшую производственницу. Возложенные на нее общественные обязанности она выполняет добросовестно.

Работница Антонина А. заболела после родов. Женщину положили в больницу. Но, как говорят в народе, вслед за одной бедой пришла и другая: муж тоже заболел. В семье трое детей. Полина Ивановна, навещая их, пришла к выводу, что семье нужно срочно оказать материальную помощь. Вопрос обсудили на заседании цехового комитета. Попросили завком оказать материальную помощь семье Антонины А. И такая помощь была оказана. Полина Ивановна снесла деньги прямо в больницу.

Человеком большой души является работница Полина Ивановна Прокофьева. Она активно участвует в социалистическом соревновании цеха, является передовой производственницей.

П. БУШАГИН.

ВРЕМЯ НЕ ЖДЕТ!

272 дня осталось до пуска Кингисеппского фосфоритного рудника

Коллектив второго участка восьмого управления, занятый на строительстве цехов Кингисеппского фосфоритного рудника, готовится достойно встретить первомайский праздник. В марте у нас шесть бригад включились в соревнование за получение почетных званий коллективов коммунистического труда и приняли на себя повышенные обязательства.

Среди участников соревнования хороших успехов достигла бригада землекопов-бетонщиков Г. Боровикова. За последнее время здесь прекратились случаи прогулов и нарушений трудовой дисциплины. Люди стали, как говорится, работать на совесть. Поэтому и результаты стали другими. Бетонщики довели свою выработку до 130—135 процентов и получают хорошие оценки за выполненные ими работы.

Но у нас, на участке, есть и такие бригады, которые находятся в одинаковых условиях, а результаты имеют разные и допускают брак в работе. К числу бракоделов следует отнести бригады каменщиков В. Балкина и Г. Разина. Работая на сушильном корпусе, каменщики сложили стены с отклонениями по вертикали. Все это произошло из-за слабого контроля со стороны мастера В. Березина и бывшего мастера С. Цурко, который переведен на первый строительный участок.

Сейчас коллектив участка поставил перед собой основную задачу — резко улучшить качество промышленного строительства, чтобы выдавать гарантийные паспорта на сданные объекты. К этому призвали всех строителей участники конференции по улучшению качества строительно-монтажных работ, состоявшейся в городе Сланцы в прошлом месяце.

Но для того, чтобы повысить качество промышленного строительства, необходимо улучшить доставку строительных материалов. Итоги марта показали, что с этим у нас обстоит неблагополучно. Надо резко улучшить работу нашего бетонно-растворного узла, который выпускает бетон и раствор плохого качества и часто простаивает. Без этого нельзя создать нормальных условий для работы каменщиков и бетонщиков.

В большом долгу перед строителями оказались коллективы конторы технического снабжения треста № 31 и комбината «Стройдеталь» треста № 41. Они плохо обеспечивают второй участок подтоварником, досками и арматурой. Совершенно не ведутся земляные работы на строительстве мазутно-насосной из-за отсутствия экскаватора, который вот уже два месяца не могут выделить руководители Сланцевского управления механизации сорокового треста.

Эти недостатки необходимо быстрее устранить, чтобы строители и монтажники смогли работать в тесном контакте, а не ссылаться друг на друга.

К. ИОСТ,
начальник второго участка восьмого управления.

Отчитываться вовремя

Важнейшим средством контроля за ходом выполнения государственного плана и деятельности каждого предприятия, стройки являются отчеты по формам общегосударственной и бухгалтерской отчетности.

Вовремя представленные отчеты в органы государственной статистики позволяют своевременно обеспечить руководящие органы достоверными статистическими материалами для управления промышленностью и строительством.

Однако, как показала практика, отдельные предприятия нашего промышленного района отчеты представляют с большим опозданием. За январь и февраль отчеты по выпуску валовой продукции с опозданием до двух дней представили 14 предприятий и от трех до пяти дней — газосланцевый завод, вторая шахта, Кингисеппский леспромхоз, Нарвская льно-джутовая фабрика, Усть-Лужский рыбокомбинат.

С опозданием до двух—четырех дней отчитались по труду за январь и февраль газосланцевый завод, Кингисеппский леспромхоз, Усть-Лужский рыбокомбинат, лесомебельный комбинат, Алексеевский завод и ряд других предприятий.

С большой задержкой представляются отчеты о выполнении плана ввода в действие мощностей и программ подрядных работ. Так, за январь—февраль отчетные данные по форме № 1-КС нам поступили из СУ-6 и Северо-Западного управления треста «Коксохиммонтаж» с опозданием до шести дней, а отчеты по труду в строительстве по форме № 3-т были задержаны СУ-8 и Северо-Западным управлением «Коксохиммонтаж» на 10—12 дней. Несвоевременно представляются отчеты по форме № 2-КС о выполнении плана капитальных вложений.

Нарушение сроков представления государственной отчетности руководителями промышленных предприятий и строек является большим злом.

Н. АНИСИМОВ,
инспектор госстатистики по промышленности.

О людях ХОРОШИХ

РЕДКАЯ ПРОФЕССИЯ

Есть на шахте одна редкая профессия. Только один человек в совершенстве и освоил ее. Это пилоправ Александр Никифорович Тимошенко.

Наждачный круг, соприкасаясь с металлом, сыплет искрами. Угол, под каким подставляется вытачиваемая пила к наждаку, время, когда берутся во внимание доли секунды, контролируются огромным умением, которое приходит к человеку через многие годы упорного, настойчивого труда и которое приносит большую радость, поднимает чувство собственного достоинства.

Еще есть у нас люди, которые только создают видимость занятости, а фактически физического или умственного напряжения стараются во что бы то ни было избежать. Их главная задача — побольше получить удовольствий в жизни за счет других. Таких Александр Тимошенко презирает. Сам он уже не совсем здоров, но, несмотря на это, трудится так, что с ним вряд ли кто решится потягаться.

В 1945 году после демобилизации из армии Тимошенко пришел на шахту. Работал проходчиком, слесарем. Потом выяснилось, что есть у него профессия пилоправа. Администрация шахты попросила его ликвидировать существующие трудности с заточкой пил и другого инструмента. Дело в том, что пилы до этого приходилось возить для заточки на другое предприятие, что дорого обходилось и создавало волокиту. Конечно, Александр Никифорович терял в заработке: ставка пилоправа невелика. Но он не посчитался с этим.

Вот он у наждачного станка. И точит он не одни лишь циркульные пилы. Со временем Тимошенко отказался от ручных напильников, стал и поперечные пилы и ножовки вытачивать на станке. Это дало немалую экономию средств.

У Александра Никифоровича пытливый ум. Он не остановился на одном рацпредложении. Обычно, когда наждачный круг сотрется, после этого он снимается за непригодностью со станка и заменяется новым. «Не годится такой наждак в мусор бросать», — сказал пилоправ. И, не откладывая дела в долгий ящик, пошел в горномеханический цех шахты, изготовил там специальное приспособление, в результате чего срок службы наждачного диска значительно удлинился. Снова экономия средств.

Творческая мысль пилоправа проникает и за пределы его крохотной мастерской. Он живо интересуется тем, как трудятся люди других профессий. Обратил внимание на то, как в мастерской лесного склада вручную изготовляют черенки для лопат и кайл. И взялся за изготовление, вернее за изобретение станка, который мог бы производить основную обработку черенков. И вот вместе с десятником лесного склада Гаврилой Мамонтовым создается станок, который отлично оправдывает возлагаемые на него надежды.

Кроме пил, Тимошенко затачивает шахтерские лопаты. Работает он не считаясь со временем. Когда бы ни принесли ему инструмент, задержки не бывает. У Тимошенко нет в работе простоя. Он сам находит себе дело. Если с заточкой пил и инструментов закончено, идет к узкоколейкам, вагонеткам, приводит их в порядок.

Вот только почему нет ученика у Тимошенко? Он с удовольствием передаст свой опыт, поделится секретами высокого мастерства. А ведь если на шахте одним пилоправом будет больше, от этого коллектив только выиграет.

В. ПЕТРОВ.

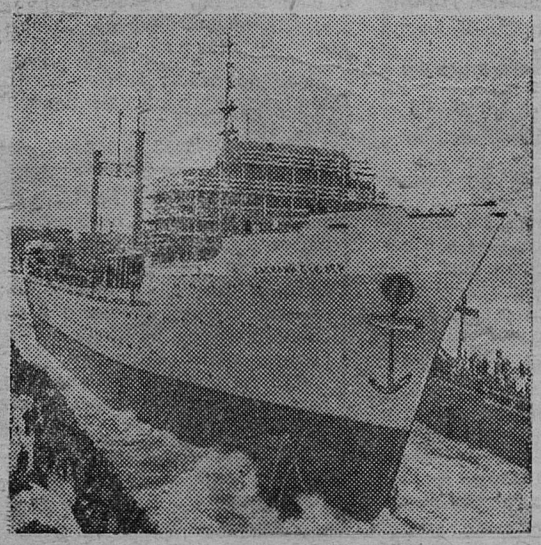

ЛЕНИНГРАД. Судостроители Адмиралтейского завода одержали большую трудовую победу: с одного стапеля на 15 дней раньше срока спущены на воду рыбоконсервный плавучий завод «Василий Блюхер» водоизмещением 16 тысяч тонн и портовый «Ледокол-4». Применяя передовую технику и технологию, судостроители на одном стапеле одновременно строят два корабля, широко используют автоматическую и полуавтоматическую сварку, что позволяет значительно сокращать сроки постройки судов.

Новая плавучая база «Василий Блюхер» будет выпускать на несколько сот тысяч банок консервов больше, чем другие суда той же серии. Этого удалось достигнуть благодаря совершенствованию технологического оборудования. Адмиралтейцы приняли обязательство — сдать судно на месяц раньше срока.

На снимке: момент спуска на воду плавучего консервного завода «Василий Блюхер».

Фотохроника ТАСС

БОЛЬШОЙ ДУШИ ЧЕЛОВЕК

Зинаида Михайловна Изотова— учительница Ивангородской восьмилетней школы. Как и любому учителю, ей хочется, чтобы ее воспитанники хорошо учились, были дисциплинированными. А чтобы добиться этого, надо приложить немало усилий, энергии, хорошо знать каждого ученика. Дело нелегкое, но выполнимое, и Зинаида Михайловна делает все возможное, чтобы осуществить его.

Внучка моя Надя — ученица второго класса была неуспевающей. Нас это очень волновало. Но не меньше беспокоилась и учительница. В свободные часы Зинаида Михайловна приходила домой к Наде и занималась с ней. И результат не замедлил сказаться. То, что внучка не сумела усвоить на уроке, она поняла здесь в простой беседе с учительницей.

И этот случай далеко не единственный. Когда одна из учениц второго класса заболела, Зинаида Михайловна отправилась к ней в больницу. И девочка не отстала от своих товарищей. Эти примеры говорят о больших душевных качествах учительницы.

А. МИТРОФАНОВА.

Ивангород, улица Пионерская, дом № 5, кв. № 20.

ХОРОШИЙ ПОДАРОК

Строители нашего города подготовили хороший подарок малышам. В конце марта они сдали в эксплуатацию два новых детских сада-ясли — цементного завода и треста № 31.

Сейчас десятки матерей смогут плодотворно трудиться на предприятиях и стройках.

В. ПАВЛОВ.

Желанные гости

Тринадцать лет я работала на телефонной станции строительного треста № 31. Коллектив у нас хороший, дружный. Если случилась какая неприятность у человека, обязательно помогут, подбодрят. Ну, а если радость у товарища, радуются вместе с ним.

Потом я ушла на пенсию. По правде говоря, думала: теперь коллективу не до меня, у них свои дела и заботы. Но товарищи по-прежнему помнят меня, навещают на дому. Вот и на днях у меня побывали Е. Сухорук, И. Романова, П. Гуртова, А. Радостев. Они рассказали о жизни и работе коллектива станции, поинтересовались, как я живу. Эти минуты доставили мне много радости, у меня было такое чувство, будто я снова в родном коллективе.

М. СОКОЛОВА, пенсионерка.

***

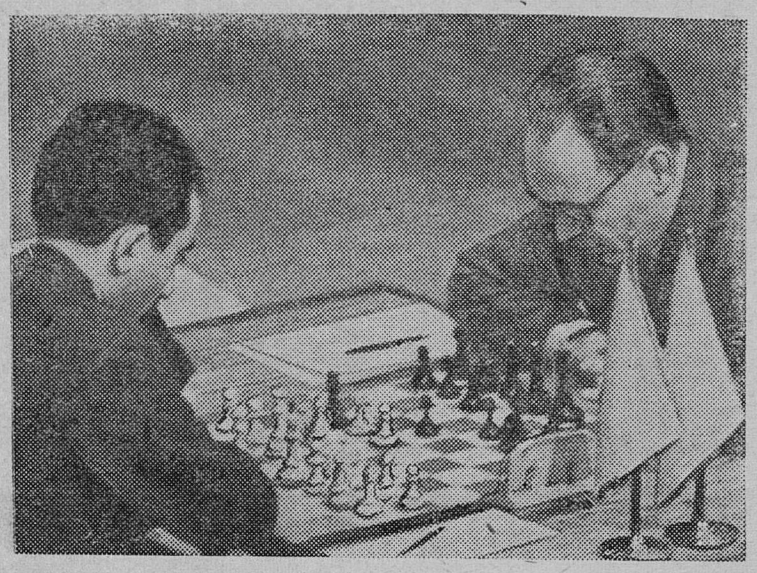

В Москве идет матч на первенство мира по шахматам между М. Ботвинником и Т. Петросяном.

На снимке: играют М. Ботвинник (справа) и Т. Петросян.

Фотохроника ТАСС

СПОРТ

Чемпион города— мастер спорта СССР

Три дня — с 29 по 31 марта — на стадионе «Труд» проходило соревнование на личное первенство г. Сланцы по городкам, в котором приняли участие 14 спортсменов из разных коллективов физкультуры. Обеспечивал соревнование судья Республиканской категории Петр Павлович Александров (г. Ленинград).

В ходе соревнования были достигнуты результаты, которые радуют всех спортсменов города. Мастер газогенераторной станции комбината «Сланцы» Николай Иванович Голубев, завоевав звание чемпиона города, выполнил норматив мастера спорта СССР. Два участника выполнили норму первого разряда, два — второго разряда, пять человек — третьего разряда.

Коллектив физкультуры газосланцевого завода от всего сердца поздравляет своего спортсмена с высоким спортивным достижением и желает ему самых наилучших успехов в дальнейших соревнованиях!

П. БЕЛЯНЧИКОВ, инструктор физкультуры газосланцевого завода.

ПО СЛЕДАМ *неопубликованного письма*

Просьба квартиросъемщиков учтена

Группа квартиросъемщиков дома № 5 по улице Дзержинского в своем письме в редакцию спрашивает: будет ли их дом в этом году подключен к системе центрального отопления?

Планом капитального ремонта это не предусматривалось. Однако, учитывая то, что дом № 5 остается единственным на улице Дзержинского, не подключенным к теплосети, ЖКО изыскал средства и материалы. Работы по монтажу центрального отопления планируем начать в апреле. К началу нового отопительного сезона дом будет подключен к системе центрального отопления.

Г. ВАСИЛЬЕВ, начальник жилищно-коммунального отдела комбината «Сланцы».

ТЕЛЕВИДЕНИЕ

ПОКАЗЫВАЕТ МОСКВА

СРЕДА, 3 АПРЕЛЯ

17.25 — Для детей: «За страницами учебника» — «Как работает радиоприемник». **18.00** — «Мир сегодня». Комментаторы за круглым столом. **18.40** — «Почта композитора Е. Родыгина». Передача из Свердловска. **19.30** — Перерыв. **21.05** — Телевизионный журнал «Здоровье». **21.35** — С. Маршак— «Грани таланта». **22.30** — Теленовости.

ЧЕТВЕРГ, 4 АПРЕЛЯ

17.30 — Для школьников: «Партизанской тропой Гайдара». **18.15** — Теленовости. **18.30** — «Сердце в добрых руках». Репортаж из института сердечно-сосудистой хирургии (на интервидение). **19.00**— Перерыв. **20.30** — «Музыкальный альбом». **21.00** — «Наш друг — Венгрия». Викторина, 3-й тур. **23.00** — Теленовости.

ПОКАЗЫВАЕТ ТАЛЛИН

СРЕДА, 3 АПРЕЛЯ

17.05 — Документальный фильм «Горят костры далекие». **17.25** — Для детей: «За страницами учебника» — «Как работает радиоприемник». **18.00** — «Мир сегодня». Комментаторы за круглым столом. **18.40** — «Почта композитора Е. Родыгина». Передача из Свердловска. **19.30** — «Детский экран» («Телевизионный сбор»). **20.00** — Трансляция с демонстрации мод. **22.05** — Комментарии к матчу на первенство мира по шахматам.

ЧЕТВЕРГ, 4 АПРЕЛЯ

17.30 — Для школьников: «Партизанской тропой Гайдара». **18.15** — Теленовости. **18.30** — Для молодежи: «Это актуально» — «Традиции и обычаи». **19.00** — Концерт. **19.40** — Документальные фильмы «Где-то под Турбачем» и «Переезжая в новые дома». **20.30** — «Музыкальный альбом». **21.00**— «Наш друг—Венгрия». Викторина, 3-й тур. **23.00** — Теленовости. **23.30** — Документальный фильм.

Нине ШКОДОВОЙ и Аркадию ПАВЛОВУ!

Коллектив участка ВШТ шахты имени С. М. Кирова **поздравляет вас со вступлением в брак.**

Желаем вам счастья и много радости в вашей совместной жизни!

За рубежом

Забастовка продолжается

ПАРИЖ. «Забастовка горняков продолжается» — с этого сообщения начинают передачи «Последних известий» французские радиостанции, эти же слова — на первых страницах газет. Общенациональная забастовка шахтеров вступила во второй месяц.

Месяц тяжелой, изнурительной и упорной борьбы, на которую шахтеров толкнуло нежелание правительства прислушаться к их законным требованиям, не сломил воли бастующих, не подорвал их веры в конечный успех, не внес разброда в их ряды. Отказываясь от переговоров, власти стремятся затянуть стачку. Они надеются, что материальные трудности и голод смирят шахтеров, заставят их быть сговорчивее. Однако маневрам правительства бастующие противопоставляют свое монолитное единство и твердую решимость держаться до победы.

Французские трудящиеся с возросшей энергией поддерживают борьбу своих товарищей — шахтеров. По всей стране на предприятиях и в учреждениях идет сбор средств в фонд солидарности с горняками. Рабочие, служащие, политические и общественные деятели отдают бастующим свой дневной заработок.

Не прекращают борьбы и другие отряды французского рабочего класса. Бастуют 43 автобусные линии. Продолжается «Неделя борьбы» электриков и газовиков. В результате упорных стачечных боев уже более 5 миллионов (из 12 миллионов) французских рабочих добились увеличения продолжительности ежегодного оплачиваемого отпуска.

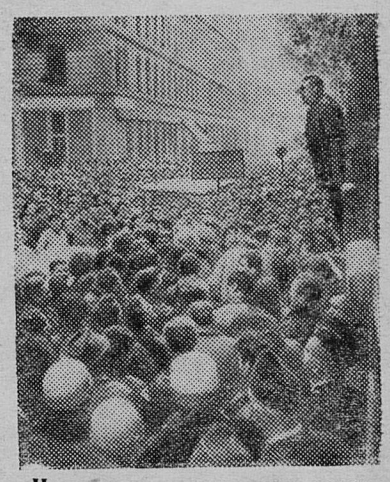

На снимке: митинг солидарности лионских металлургов с бастующими шахтерами Франции.

Фото АДН—ТАСС

Редактор И. А. АВДЕЕВ

ШКОЛЫ РАБОЧЕЙ МОЛОДЕЖИ № 1 (г. Сланцы, улица Грибоедова, дом № 6) и **№ 2** (Б. Лучки, улица Маяковского, дом № 9) **объявили прием учащихся в 3—10 классы на 1963-64 учебный год.**

Для поступления **необходимо иметь: документ об образовании, справку с места работы, заявление.** Трудящиеся с перерывом в учебе свыше двух лет принимаются на основании проверки знаний по русскому языку и математике. **С 1 февраля до 1 мая для них будут организованы подготовительные занятия один раз в неделю.**

Для успешно обучающихся правительством установлена на производстве сокращенная рабочая неделя (на один день с оплатой 50 процентов среднего заработка).

Впервые вводится ускоренное обучение за курс 8-летней школы (2,5 года вместо четырех лет).

В 5-е классы с ускоренным обучением принимаются трудящиеся с образованием 4—5 классов, имеющие большой производственный и жизненный опыт, все условия для нормального посещения занятий, рекомендацию общественных организаций или руководства предприятий.

При школах имеется заочное отделение (5—10 классы). **Занятия сменные (утром и вечером), 4 дня в неделю. Начало занятий 1 сентября, а в классах с ускоренным обучением — с 10 января 1963 года.**

Дирекции школ

Новый автобусный маршрут

С 15 марта 1963 года **открыто автобусное сообщение по маршруту «Сланцы—Псков».**

Мягкие скоростные автобусы отправляются ежедневно из города Сланцы с железнодорожного вокзала в 6 часов 30 минут, из города Пскова — в 16 часов 00 минут.

Время автобуса в пути — 5 часов 10 минут.

СЛАНЦЕВСКОМУ ГОРСМЕШТОРГУ требуются на постоянную работу кладовщики, продавцы, буфетчицы.

За справками обращаться по адресу: г. Сланцы, улица Ленина, дом № 15, отдел кадров.

Гражданин **Степанов Владимир Павлович,** проживающий в городе Сланцы, улица Дзержинского, дом № 15, кв. № 10, возбуждает дело о расторжении брака с гражданкой **Степановой Марией Савельевной,** проживающей там же.

Дело подлежит рассмотрению в Сланцевском городском народном суде.

Гражданка **Корчина Валентина Евгеньевна,** проживающая в городе Сланцы, улица Мичурина, дом № 3-а, кв. № 8, возбуждает дело о расторжении брака с гражданином **Корчиным Иваном Артемьевичем,** проживающим в Ленинградской области.

Дело подлежит рассмотрению в Леноблсуде.

РАЙПО ЗАКУПАЕТ...

Заготконтора Сланцевского райпо производит закупку от населения картофеля по 20 копеек за один килограмм, клюквы свежей осеннего и весеннего сбора по цене 50 копеек за один килограмм.

Пункты приема: склады и заготпункты заготконторы и все магазины райпо.

Газета выходит три раза в неделю: по средам, пятницам, и воскресеньям.

АДРЕС РЕДАКЦИИ: гор. Сланцы, ул. Банковская, дом № 3. ТЕЛЕФОНЫ: редактора — 23-20, зам. редактора и отв. секретаря — 23-23, отделов промышленности, писем и массовой работы — 23-23, директора типографии — 23-14. Объявления принимаются в бухгалтерии редакции.

Сланцевская типография Ленинградской области

Заказ 1084. Тираж 8.300-1