ПРОЛЕТАРИИ ВСЕХ СТРАН, СОЕДИНЯЙТЕСЬ!

ЗНАМЯ ТРУДА

ОРГАН СЛАНЦЕВСКОГО ГОРОДСКОГО КОМИТЕТА КОММУНИСТИЧЕСКОЙ ПАРТИИ СОВЕТСКОГО СОЮЗА И ГОРОДСКОГО СОВЕТА ДЕПУТАТОВ ТРУДЯЩИХСЯ

№ 44 (3502) | Среда, 10 апреля 1963 года | Цена 2 коп. Год издания 20-й

ПРИЗЫВЫ ЦК КПСС

К 1 МАЯ 1963 ГОДА

1. Да здравствует 1 Мая — День международной солидарности трудящихся, день единства и братства рабочих всех стран!

2. Пролетарии всех стран, соединяйтесь!

3. Да здравствует мир и дружба между народами!

4. Трудящиеся Советского Союза! Все силы на выполнение Программы КПСС, решений XXII съезда партии!

Вперед, к победе коммунизма!

5. Да здравствует марксизм-ленинизм — великое революционное учение, могучее идейное оружие трудящихся всего мира!

6. Пламенный привет братским коммунистическим и рабочим партиям — боевому авангарду рабочего класса и всех трудящихся!

7. Да здравствует нерушимое марксистско-ленинское единство и сплоченность великой армии коммунистов всего мира!

8. Выше знамя пролетарского интернационализма!

9. Пусть крепнет единство действий трудящихся всех стран в борьбе за мир, демократию и социализм!

10. Свободу жертвам реакции, узникам капитала!

11. Народы мира! Боритесь за полную и окончательную ликвидацию позорной системы колониального рабства, против всех форм империалистической зависимости!

12. Народы мира! Разоблачайте антинародную, хищническую сущность империализма! Усиливайте борьбу против засилья монополий и разгула милитаризма!

13. Народы всех стран! Будьте бдительны, разоблачайте империалистических поджигателей войны! Активнее боритесь за обеспечение прочного и нерушимого мира!

14. Народы всех стран! Решительно боритесь за всеобщее и полное разоружение!

15. Народы всех стран! Требуйте заключения германского мирного договора и превращения Западного Берлина в вольный демилитаризованный город!

16. Да здравствует мировая социалистическая система — детище международного рабочего класса, могучее содружество свободных, суверенных народов, идущих по пути социализма и коммунизма!

17. Братский привет трудящимся Китайской Народной Республики, строящим социализм! Да здравствует вечная, нерушимая дружба и сотрудничество между великими народами Советского Союза и Китая!

18. Братский привет трудящимся Народной Республики Албании, строящим социализм! Да здравствует вечная, нерушимая дружба и сотрудничество между советским и албанским народами!

19. Братский привет трудящимся Народной Республики Болгарии, строящим социализм! Да здравствует вечная, нерушимая дружба и сотрудничество между советским и болгарским народами!

20. Братский привет трудящимся Венгерской Народной Республики, строящим социализм! Да здравствует вечная, нерушимая дружба и сотрудничество между советским и венгерским народами!

21. Братский привет трудящимся Демократической Республики Вьетнам, строящим социализм, борющимся за мирное объединение своей страны на демократических началах! Да здравствует вечная, нерушимая дружба и сотрудничество между советским и вьетнамским народами!

22. Братский привет трудящимся Германской Демократической Республики, строящим социализм! Да здравствует вечная, нерушимая дружба и сотрудничество между советским и германским народами!

Да здравствует Германская Демократическая Республика!

23. Братский привет трудящимся Корейской Народно-Демократической Республики, строящим социализм, борющимся за мирное объединение своей страны на демократических началах! Да здравствует вечная, нерушимая дружба и сотрудничество между советским и корейским народами!

24. Братский привет героическому народу Кубы, строящему социализм, самоотверженно отстаивающему свободу и независимость своей родины от агрессивных посягательств американских империалистов! Да здравствует вечная, нерушимая дружба и сотрудничество между советским и кубинским народами!

25. Братский привет трудящимся Монгольской Народной Республики, строящим социализм! Да здравствует вечная, нерушимая дружба и сотрудничество между советским и монгольским народами!

26. Братский привет трудящимся Польской Народной Республики, строящим социализм! Да здравствует вечная, нерушимая дружба и сотрудничество между советским и польским народами!

27. Братский привет трудящимся Румынской Народной Республики, строящим социализм! Да здравствует вечная, нерушимая дружба и сотрудничество между советским и румынским народами!

28. Братский привет трудящимся Чехословацкой Социалистической Республики, строящим социализм! Да здравствует вечная, нерушимая дружба и сотрудничество между советским и чехословацким народами!

29. Братский привет трудящимся Федеративной Народной Республики Югославии! Пусть развивается и крепнет дружба и сотрудничество советского и югославского народов в интересах борьбы за мир и социализм!

30. Горячий привет великому индийскому народу! Пусть развивается и крепнет дружба и сотрудничество между народами Советского Союза и Индии!

31. Горячий привет великому индонезийскому народу! Пусть развивается и крепнет дружба и сотрудничество между народами Советского Союза и Индонезии!

32. Горячий привет лаосскому народу, вставшему на путь создания нейтрального, независимого и демократического Лаоса!

33. Горячий привет народам Бирмы, Цейлона, Камбоджи, борющимся за мир и упрочение национальной независимости своих стран!

34. Горячий привет афганскому народу! Пусть крепнут и развиваются дружеские, добрососедские отношения между Советским Союзом и Афганистаном!

35. Горячий привет народам арабских стран, борющимся за полную ликвидацию колониализма и упрочение своей независимости!

36. Горячий привет народу Алжира! Пусть развивается и крепнет дружба между советским и алжирским народами!

37. Горячий привет народам свободных африканских государств, самоотверженно борющимся за укрепление своей независимости!

38. Горячий привет конголезскому народу, борющемуся за независимость и единство конголезского государства!

39. Горячий привет народам Латинской Америки, борющимся против империализма, за упрочение независимости своих стран!

40. Да здравствует дружба и сотрудничество народов Англии, Соединенных Штатов Америки, Франции и Советского Союза в интересах прочного мира во всем мире!

41. Горячий привет трудящимся и всем прогрессивным силам Федеративной Республики Германии, борющимся против милитаризма и возрождения фашизма!

42. Пусть развиваются и крепнут дружественные отношения между народами Советского Союза и Италии!

43. Да здравствует дружба и сотрудничество между народами Советского Союза и Финляндской Республики!

44. Пусть развиваются и крепнут дружественные отношения между советским народом и народами Швеции, Норвегии, Дании, Исландии!

45. Да здравствует дружба и сотрудничество между народами Советского Союза и Австрии!

46. Горячий привет японскому народу, борющемуся за полную независимость своей страны, против американских военных баз, за мир и дружбу с соседними государствами!

47. Да здравствует ленинская миролюбивая внешняя политика Советского Союза!

48. Да здравствуют овеянные славой побед доблестные Советские Вооруженные Силы!

49. Советские воины! Добивайтесь новых успехов в боевой и политической подготовке, будьте всегда готовы сокрушить любого агрессора!

50. Да здравствует нерушимый союз рабочего класса и колхозного крестьянства нашей страны!

(Окончание на 2-й стр.)

ПРИЗЫВЫ ЦК КПСС
К 1 МАЯ 1963 ГОДА

(Окончание. Начало на 1-й стр.)

51. Да здравствует и крепнет нерушимое единство и братская дружба народов СССР!

52. Трудящиеся Советского Союза! Все силы на создание материально-технической базы коммунизма!

53. Трудящиеся Советского Союза! Шире размах всенародного социалистического соревнования! Досрочно выполним план пятого года семилетки!

54. Слава коллективам и ударникам коммунистического труда, передовикам и новаторам производства!

55. Трудящиеся Советского Союза! Всемерно укрепляйте социалистическую собственность — основу могущества нашей страны и дальнейшего роста благосостояния народа!

56. Трудящиеся Советского Союза! Боритесь за неуклонное осуществление принципа строителей коммунизма: кто не работает, тот не ест!

57. Трудящиеся Советского Союза! Настойчиво повышайте производительность труда! Боритесь за наиболее полное использование внутренних резервов производства, за повышение качества продукции!

58. Работники промышленности, строительства и транспорта! Осуществляйте комплексную механизацию и автоматизацию, смелее внедряйте в производство достижения науки, техники и передовой опыт!

59. Трудящиеся Советского Союза! Добивайтесь экономного расходования государственных средств! Боритесь с бесхозяйственностью, излишествами и расточительством!

60. Работники промышленности, сельского хозяйства, строительства и транспорта! Боритесь за наиболее разумное и экономное использование капитальных вложений! Сосредоточивайте ресурсы на важнейших пусковых стройках!

61. Советские металлурги и горняки! Увеличивайте добычу руды, производство чугуна, стали, проката, труб, цветных и редких металлов!

62. Советские энергетики, строители и монтажники электростанций и электросетей! Обеспечивайте опережающие темпы производства электроэнергии, снижайте стоимость строительства и эксплуатации энергосистем!

63. Работники машиностроения и приборостроения! Настойчиво боритесь за технический прогресс и специализацию производства! Быстрее оснащайте народное хозяйство новейшими машинами и приборами!

64. Работники нефтяной и газовой промышленности! Дадим стране больше нефти и газа!

65. Советские геологи! Быстрее открывайте несметные богатства нашей Родины!

66. Работники угольной промышленности! Боритесь за максимальное использование горной техники! Снижайте себестоимость и улучшайте качество угля!

67. Работники химической промышленности! Быстрее вводите в строй и осваивайте новые мощности! Увеличивайте производство новых синтетических материалов, больше производите минеральных удобрений!

68. Советские строители! Выше темпы и качество строительных работ! Стройте добротные, красивые и экономичные здания и сооружения!

69. Работники промышленности строительных материалов! Развивайте строительную индустрию! Увеличивайте производство цемента, новых строительных материалов и сборных конструкций!

70. Работники лесной, деревообрабатывающей и бумажной промышленности! Дадим стране больше древесины, мебели, целлюлозы и бумаги высокого качества!

71. Работники легкой и пищевой промышленности! Увеличивайте производство, расширяйте ассортимент, улучшайте качество товаров и продуктов питания!

72. Работники рыбной промышленности! Увеличивайте улов рыбы, улучшайте качество и снижайте себестоимость рыбных продуктов!

73. Работники советского транспорта! Совершенствуйте и оснащайте транспорт современными техническими средствами! Сокращайте сроки доставки грузов, лучше обслуживайте пассажиров!

74. Работники связи! Развивайте и совершенствуйте средства связи! Улучшайте обслуживание населения!

75. Труженики сельского хозяйства! Шире развертывайте всенародное соревнование за образцовое проведение весеннего сева, за значительное увеличение производства зерна, технических культур и продуктов животноводства!

76. Работники сельского хозяйства! Полностью используйте преимущества новой системы управления! Совершенствуйте организаторскую работу, поднимайте все колхозы и совхозы до уровня передовых!

77. Колхозники, работники совхозов, сельские механизаторы! Смелее внедряйте механизацию, достижения науки и передовой опыт! Настойчиво изучайте, хорошо используйте и берегите технику!

78. Колхозники и работники совхозов! Всемерно развивайте общественное животноводство, укрепляйте кормовую базу! Увеличивайте производство мяса, молока, масла, яиц и другой продукции!

79. Труженики целинных земель! Боритесь за повышение культуры земледелия! Всемерно развивайте общественное животноводство!

80. Колхозники и колхозницы! Развивайте колхозную демократию! Колхоз — школа коммунизма для крестьянства!

81. Работники торговли, общественного питания и коммунально-бытового хозяйства! Боритесь за высокую культуру обслуживания населения!

82. Работники советских учреждений! Усиливайте организаторскую и воспитательную работу в массах! Искореняйте бюрократизм, чутко относитесь к нуждам и запросам трудящихся!

83. Работники науки и высших учебных заведений! Боритесь за дальнейший расцвет науки, за технический прогресс! Готовьте специалистов, достойных эпохи коммунизма!

Слава передовой советской науке!

84. Слава советским ученым, конструкторам, инженерам, техникам и рабочим — создателям замечательных космических кораблей!

Слава доблестным советским космонавтам!

85. Деятели литературы и искусства! Боритесь за партийность и народность, высокую идейность и художественное мастерство произведений! Ярче отображайте величие и красоту героических дел строителей коммунизма, победу в нашей жизни новых, коммунистических отношений!

86. Работники печати, радио и телевидения, издательств и культурно-просветительных учреждений! Будьте боевыми помощниками партии в ее борьбе за торжество коммунизма!

87. Работники народного просвещения! Повышайте качество обучения детей, воспитывайте их в духе трудолюбия, коллективизма, преданности делу коммунизма!

88. Медицинские работники! Улучшайте обслуживание трудящихся! Внедряйте в практику новейшие достижения медицинской науки!

89. Да здравствует наше общенародное социалистическое государство!

90. Да здравствуют Советы депутатов трудящихся — подлинно народные органы власти!

Пусть развивается и крепнет советская социалистическая демократия!

91. Да здравствуют советские профсоюзы — школа коммунизма!

92. Да здравствуют советские женщины — активные строители коммунистического общества!

93. Да здравствует Ленинский комсомол — верный помощник и резерв Коммунистической партии!

94. Юноши и девушки! Настойчиво учитесь работать и жить по-коммунистически!

Да здравствует славная советская молодежь!

95. Пионеры и школьники! Упорно овладевайте знаниями, любите и уважайте труд! Готовьтесь стать активными борцами за дело Ленина, за коммунизм!

96. Коммунисты и комсомольцы! Будьте в авангарде всенародной борьбы за построение коммунизма в СССР!

97. Слава великому советскому народу — доблестному строителю коммунизма, мужественному борцу за мир и счастье всех людей на земле!

98. Да здравствует великое нерушимое единение партии и народа!

99. Да здравствует Союз Советских Социалистических Республик!

100. Да здравствует наше родное Советское правительство!

101. Да здравствует созданная Лениным славная Коммунистическая партия Советского Союза!

102. Да здравствует коммунизм, утверждающий на земле Мир, Труд, Свободу, Равенство, Братство и Счастье всех народов!

Центральный Комитет Коммунистической партии Советского Союза

ПЕРЕДОВИКИ
предмайского соревнования

ПРАВИЛЬНЫЙ КУРС

На столе сменного мастера компрессорного цеха комбината «Сланцы» лежат журналы. В них записываются данные о результатах труда за смену. Мастер Зелихман Козырев, посмотрев на записи, взял трубку телефона.

— Диспетчер. Примите рапорт.

— Слушаю вас.

Сменный мастер коротко, внятно, почти по-военному доложил, сколько за смену перекачано газа, какая производительность компрессоров, о количестве часов, в течение которых компрессоры находились под полезной нагрузкой, и о других данных.

Слесарь Зелихман Козырев сравнительно недавно работает мастером, но чувствует себя на этой должности довольно уверенно. Строго следит за работой людей смены, за соблюдением технологического режима. Уверенность в работе у него есть потому, что имеет знания и опыт. А их он приобрел в упорном труде.

После демобилизации из рядов Советской Армии, где он был отличником, Козырев поступил в цех. Изучил специальность машиниста компрессора, а потом перешел работать слесарем. Ремонтируя различные механизмы, он в совершенстве изучил сложное оборудование цеха. Трудился творчески, сочетая работу с упорной учебой в вечернем техникуме. Так же как и работает, учится он, что называется, с огоньком. Сейчас на пятом курсе, через несколько месяцев получит диплом механика химических предприятий.

НА ТРУДОВОЙ ВАХТЕ

Когда проходишь мимо огромных зданий печного цеха, часто слышишь приятную трель электрического звонка. Это работают машинисты загрузочных вагонов. После того как сланцем из бункера загружен вагон, машинист дает звонок, чтобы предупредить людей, занимающихся различными работами, о том, что нужно отойти в безопасное место. Работа машиниста трудная и очень ответственная.

Иван Петрович любит свой цех, коллектив, в котором работает, и старается своим трудом поддержать его честь и славу. Цех борется за право называться коммунистическим, и машинист Романенко аккуратно выполняет пункты обязательства. Участвует в общественной работе, является членом народной дружины. Сейчас коллектив цеха встал на трудовую вахту в честь Первого мая. В его рядах с воодушевлением трудится скромный машинист загрузочного вагона Иван Петрович Романенко.

П. ВАСИЛЬЕВ.

Азербайджанская ССР. Ничто не укроется от зоркого взгляда «прожектористов» Мингечаурского текстильного комбината. Постоянно действующие посты «Комсомольского прожектора» созданы в каждом цехе, во всех лабораториях.

Активисты-комсомольцы ведут борьбу за производительное использование оборудования, правильную организацию труда, экономию... Недавно рейдовая бригада обнаружила, что из-за плохой организации труда в подготовительном цехе простаивают 150 станков. Сигнал об этом немедленно появился в газете «Комсомольский прожектор». И комсомольцы добились того, чтобы в цехе был наведен порядок.

На снимке: члены «Комсомольского прожектора» (справа налево) мастер ткацкого цеха В. Исмайлов, начальник штаба «КП» В. Евсюкова, инженер Н. Старастюк, ткачиха А. Соболевская, лаборантка Д. Амбарцумян.

Фотохроника ТАСС

СКОРО СПЛАВ
В СРОКИ ДОСТАВИМ ДРЕВЕСИНУ ПОТРЕБИТЕЛЮ

Многие годы Кингисеппский леспромхоз проводит молевой сплав древесины по реке Луге и ее притокам. И в этом году подготовлено к срывке 100 тысяч кубометров древесины. Работу нужно провести в лучшие сроки.

Сплав — дело сезонное. Сплавщики понимают, что от хорошей и своевременной подготовки зависит многое. Потерять день — значит, приплавить древесину в генеральную запань намного позднее, а это приведет к излишнему утопу многих сотен кубометров деловой древесины.

Сейчас подготовка к сплаву идет полным ходом. Укомплектованы бригады из опытных сплавщиков. Направляются механизмы на склады для срывки древесины. В глубинные пункты завозятся запасы продовольствия.

Сплав по реке Луге будет проводить бригада сплавщиков Кингисеппского сплавного участка во главе с опытным бригадиром А. Суворовым патрульно-дистанционным методом с применением катеров «ВБК-30». Этот метод экономит значительное количество рабочей силы и намного дней сокращает сроки проплава леса.

Для предохранения штабелей древесины от половодья и ледохода устанавливаются крепления и оплаговка бревнами с помощью тросов и канатов. Заканчивается ремонт и новое строительство бонов, лежневых плиток, такелажа, мотокатеров, лебедок, транспортеров и т. д.

Новое в сплаве этого года — заделка торцов лиственных пород водонепроницаемой замазкой. Причем эта замазка (силикатный клей с примесью цемента) применяется впервые в Советском Союзе. Ее изобрел главный инженер Кингисеппского леспромхоза О. Г. Клоков. На изобретение у него имеется авторское свидетельство. Это новшество значительно снизит утоп лиственной древесины, тем самым государство получит добавочно большое количество деловой древесины. Кроме того, эта замазка безвредна для рыбного хозяйства.

Между тем в подготовке к сплаву много еще и недостатков. Некоторые лесопункты (Хотнежский, Осьминский) задерживают сдачу древесины в сплав. Оказались неподготовленными штабеля древесины. Медленно ремонтируют сплавные механизмы.

Усложняет работу в период сплава отсутствие автомашин грузоподъемностью до трех тонн, так как дороги на период распутицы для большегрузных машин закрыты. Согласование же с дорожным отделом о пропуске машин большей грузоподъемности проходит всегда с большими потугами.

Коллектив Кингисеппского леспромхоза сделает все необходимое для досрочного и качественного проведения молевого сплава.

М. МЯСНИКОВ,
начальник производственного отдела Кингисеппского леспромхоза.

ПИОНЕРЫ
на трудовой вахте

Пионеры и школьники Сланцевского промышленного района, как и все советские люди, встали на трудовую вахту в честь 93-й годовщины со дня рождения В. И. Ленина.

Шестого апреля более 350 пионеров и комсомольцев школ города приняли активное участие в Ленинском субботнике на строительстве средней школы и объединенной шахты. За отличную работу на субботнике все они получили благодарность от администрации седьмого строительного управления. Комсомольские группы 8 «Б» класса второй школы и 8 «В» класса седьмой школы награждены похвальными грамотам горкома ВЛКСМ.

Седьмого апреля во всех горо ских школах Сланцев, Кингисеп па, Ивангорода состоялся вос ресник по сбору макулатуры пользу газеты «Ленинские ис ры». В воскреснике приняли уч стие 1.540 пионеров. Ими собр но 8.100 килограммов макулат ры.

Особенно хорошо потрудили на воскреснике пионерские отр ды: одиннадцатый — дружи имени Лизы Чайкиной, второй дружина имени А. Гайдара, че вертый — дружина имени З Космодемьянской. Все они н граждены похвальными листа горкома ВЛКСМ. За активное уч стие в воскреснике пионерск дружины имени Ю. А. Гагарин имени Лизы Чайкиной и Кинг сеппской восьмилетней шко № 2 занесены в Книгу трудов побед.

Очередной воскресник пионер и школьников по сбору черного цветного металлического лома стоится 14 апреля.

Валерий ФИЛИППОВ,
зам. начальника городского пионерского штаба

Для покорителей Енисея

ЛЕНИНГРАД. (ТАСС). На воде подъемно-транспортного о рудования имени С. М. Кир создается уникальный кабель-к для Красноярской ГЭС. Он свя два берега Енисея и поможет ростроителям в сооружении пло ны.

Пролет крана — 1.100 мет Такого большого расстояния м ду эстакадами, несущими на тросы, еще не знает мировая п тика краностроения. Толщина са достигнет 70 миллимет Уникальный механизм вместо ной, как обычно, будет иметь ч ре нитки. По каждой из них бегут» тележки, способные нять по 25 тонн. По существ строительстве будут работать тыре крана. Дорога над Ени сможет доставить грузы с бе в любое место стройки.

Первые узлы кабель-крана правлены в адрес Краснояр ГЭС.

На стройках города

НУЖЕН ФРОНТ РАБОТЫ

Строители первого участка шестого управления, работающие на объектах второй очереди Сланцевского цементного завода и механической базы тридцать первого треста, выполнили мартовское задание на 115 процентов. Нас радуют достигнутые успехи и каждый стремится работать лучше.

Коллектив участка принял на себя повышенные социалистические обязательства в честь Первомайского праздника. Он решил выполнить апрельское задание на четыре дня раньше срока. Хорошо трудятся на строительстве бригады плотников В. Хрисанфова, П. Гайсенок, Д. Сергеева, землекопов-бетонщиков В. Пономарчука, звено арматурщиков П. Егорова. Они повседневно повышают выработку.

Стройка второй очереди Сланцевского цементного завода является пусковой. С целью ускорения строительства и усиления надзора коллектив участка освободили от совхозных строек. Все рабочие хорошо поняли эту задачу, но пока на нашей стройке не чувствуется настоящей тревоги за судьбу принятых обязательств. Дело в том, что мы должны вести работы по расширению сырьевых мельниц, сушильного отделения и галереи топливоподачи в новый печной цех. Эти строительные работы должны вести в действующем объединенном складе. Но дирекция цементного завода не освобождает от сырья места, предназначенные под застройку.

Нам говорят, что нужно сдать в эксплуатацию вначале объединенный склад второй очереди. Руководители Северо-Западного управления треста «Коксохиммонтаж» не ведут монтажных работ на объединенном складе ввиду того, что тридцать первый трест не дает металла на подкрановые пути и стеновых сборных железобетонных панелей.

Коллектив участка ждет в этом месяце прекращения затянувшихся переговоров. Время уходит, а строительство сырьевого цеха, сушильного отделения и галереи топливоподачи потребует больших усилий, чтобы сдать эти объекты в эксплуатацию в конце нынешнего года.

Д. РЯБКОВ,
начальник участка шестого управления.

ДЕНЬ ДЕПУТАТА

В Сланцах шестого апреля состоялся «День депутата». В Малом зале Дворца культуры комбината «Сланцы» собрались народные избранники Сланцевского, Кингисеппского и Ивангородского Советов депутатов трудящихся.

Присутствующие прослушали доклад секретаря Сланцевского городского Совета Л. П. Ведяхиной «О правах и обязанностях депутата», информацию зам. председателя горсовета А. И. Мельникова «О порядке постановки граждан на учет для получения жилплощади и о порядке распределения жилплощади на предприятиях и в организациях города», а также ряд законоположений и инструкций по жилищным вопросам и паспортном режиме в промышленном районе. Избраны советы депутатов при домоуправлениях.

ДЛЯ ВАС, ПРОПАГАНДИСТЫ И АГИТАТОРЫ

НОВЫЕ КНИГИ НА ОБЩЕСТВЕННО-ЭКОНОМИЧЕСКУЮ ТЕМАТИКУ

В библиотеку парткома комбината «Сланцы» поступили книги в помощь пропагандистам и агитаторам. Среди них — книга Н. А. Рубакина «Как заниматься самообразованием». Этот сборник интересен тем, что в него включены наиболее важные высказывания автора о самообразовании.

При составлении сборника были использованы основные труды Н. А. Рубакина по теории и практике самообразования: «Среди книг», «Письма к читателям о самообразовании», «Практика самообразования», «Как и с какой целью читать книги», «О сбережении сил и времени в деле самообразования». Сборник состоит из нескольких разделов: «Что такое образованный человек», «Самообразование и личные особенности читателя», «Как читать книги», «О чтении художественной литературы». Очень интересна и заслуживает внимания вступительная статья составителя сборника Г. К. Крук о жизни и деятельности Николая Александровича Рубакина.

Другой, не менее интересной книгой является произведение Долорес Ибаррури «Единственный путь». Всем известно, что Долорес Ибаррури старейший деятель испанского рабочего движения, один из организаторов, а ныне председатель коммунистической партии Испании. «Единственный путь» — повесть автобиографическая. Просто и понятно рассказывает прославленная дочь испанского народа о своем жизненном пути, рисует картину героической борьбы испанского народа. «Я не знаю, что мне готовит жизнь, но я знаю, что дорога борьбы за социализм, которую я выбрала, — единственный путь, существующий для нас», —так пишет в своей автобиографической повести Долорес Ибаррури.

Книга «Единственный путь» имеет большое воспитательное значение особенно для молодежи, ибо события в книге — настоящий жизненный пример для нашего молодого современника.

О подвиге рабочего класса СССР в годы Великой Отечественной войны 1941—1945 годов рассказывается в книге Г. Г. Морехина «Рабочий класс — фронту». В ней автор показывает участие рабочего класса в защите Родины, его героический труд в отраслях промышленности, на транспорте и в строительстве. Книга состоит из трех частей: «Накануне войны», «Суровые испытания» (1941—1942 гг.), «На пути к победе» (1943 — 1945 гг.).

В книге использован архивный и документальный материал, очень много иллюстраций.

В. БУЛКИНА,
библиотекарь парткома
комбината «Сланцы».

В СТРАНАХ НАРОДНОЙ ДЕМОКРАТИИ

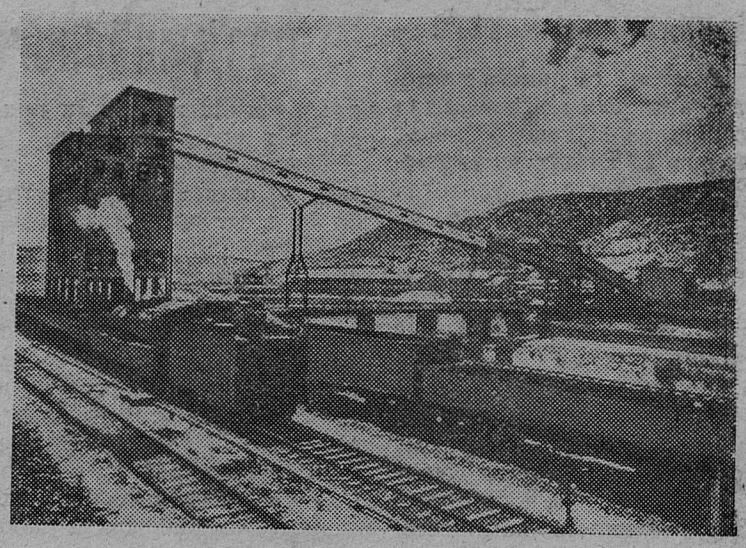

Китайская Народная Республика. В Датунском угольном бассейне (провинция Шаньси) начали выдавать на-гора уголь две новые шахты, оборудованные техникой отечественного производства.

На снимке: механизированная погрузка угля в железнодорожные вагоны на новой шахте Енья.

Фото Синьхуа—ТАСС

СПОРТ

ПЕРВЕНСТВО ГОРОДА ПО ПУЛЕВОЙ СТРЕЛЬБЕ

В минувшее воскресенье в гор. Кингисеппе состоялись соревнования по пулевой стрельбе на первенство города Сланцы, которые входят в зачет зимней спартакиады.

В состязаниях приняло участие восемь команд коллективов физкультуры городов Кингисеппа, Ивангорода и Сланцы. Личное первенство оспаривали 50 стрелков.

Первенство завоевала команда второй шахты, набравшая 387 очков. Только три очка уступила ей команда газосланцевого завода, занявшая второе место. Третье место присуждено команде ДСО «Спартак» города Кингисеппа, набравшей 306 очков.

В личном первенстве чемпионом городской спартакиады стал представитель команды второй шахты Николай Иванов (91 очко). Вторым был спортсмен газосланцевого завода Иван Рысев (90 очков). Третье место присуждено Леониду Константинову из города Кингисеппа (86 очков).

Среди женщин чемпионкой спартакиады стала Л. Соловьева — работница газосланцевого завода. Второй была спортсменка цементного завода Рая Нестерова. На третьем месте оказалась Нина Коленко — спортсменка строительного треста № 31.

Соревнования показали возросшее мастерство спортсменов и команд. Однако общее состояние развития стрелкового спорта в городе находится еще на низком уровне. Коллективы физкультуры и первичные организации ДОСААФ мало уделяют внимания развитию прикладных видов спорта, слабо организуют систематическую и бесперебойную работу секций по пулевой стрельбе. Большим недостатком является и то, что в городе нет стрелкового тира, где можно проводить тренировки.

В ряде коллективов физкультуры и первичных организаций ДОСААФ нет малокалиберного оружия. На цементном заводе, например, нет ни одной малокалиберной винтовки. Спрашивается: как можно готовить в коллективах физкультуры значкистов ГТО и квалифицированных спортсменов-стрелков? Поэтому не случайно из года в год сборная команда нашего города на областных соревнованиях занимает только пятое—восьмое места.

На таких состязаниях 23—25 апреля сборной команде города снова предстоит отстаивать честь города по пулевой стрельбе, а 26—28 апреля сборная города по стендовой стрельбе выезжает на первенство области в город Кронштадт. Надо отметить, что и стендовая стрельба у нас также не получила массового развития. Как правило, в городских соревнованиях участвует не более 20—25 человек, а в обществе охотников состоит большое количество трудящихся. В этом, конечно, повинны городской комитет ДОСААФ и городской совет общества охотников, которые мало организуют соревнований, не пропагандируют эти интересные и широко доступные виды спорта.

Наступает летний спортивный сезон. И летом, так же как и зимой, будет проведена спартакиада, в которую включена пулевая и стендовая стрельба. Поэтому сейчас коллективам физкультуры и первичным организациям ДОСААФ следует организовать, где есть такая возможность, постоянные занятия секций по этим видам спорта.

А. МИХАЙЛОВ.

ВОССТАНОВИТЬ БЫЛУЮ СЛАВУ

Добровольное спортивное общество «Спартак» на кожевенном заводе «Победа» объединяет многих юношей и девушек, но спортивная работа здесь все еще поставлена не на должную высоту. В прошедшие годы успешно проходили различные соревнования, занималась и футбольная команда «Спартак», о чем свидетельствуют полученные кубки и грамоты. Но в прошлогодний летний сезон эта команда развалилась, футболисты разбрелись по другим командам. Честь своего спортивного общества защищать было некому. Виною тому было равнодушное отношение к спорту со стороны завкома и комитета комсомола.

Прошедший зимний сезон показал, что спортсмены нашего общества еще не утратили возможности успешно бороться за кубки. Организованная всего лишь три года тому назад хоккейная команда добилась хороших результатов в областном соревновании. В полуфинальной игре с командой тихвинского «Спартака» команда одержала победу со счетом 16:3. Но в финальной игре проиграла команде «Спартак» города Ломоносова со счетом 4:3. В товарищеской игре с сильной командой города Сланцы хоккеисты сыграли вничью — 2:2.

Наступающий летний сезон обязывает общественные организации завода, завком и комитет комсомольской организации уже сейчас позаботиться об организации летних видов спорта. Нужно обеспечить необходимым спортивным инвентарем и формой, восстановить боеспособность футбольной команды, могущей защищать честь своего спортивного общества.

В. ГАЛКИН.

НА ОБЛАСТНОЙ СМОТР

На днях в профессионально-техническом училище № 15 прошел первый тур отборочного смотра участников художественной самодеятельности Трудовых резервов.

В смотре приняли участие духовой оркестр училища (руководитель Н. Ф. Федоров), баянисты, исполнители русских и советских песен, драмкружковцы, танцоры.

Всем присутствующим на смотре очень понравилась игра баянистов Н. Прошкова и А. Клепикова, мастерски исполнивших вальс «Березка». Хорошо и задушевно спел песню «Перед старом» учащийся В. Мяги. У него приятный голос и свободная манера исполнения. Долго аплодировали слушатели солисту В. Родионову, исполнившему песни «У нас на дворе», «Отчего так хорошо».

В небольших инсценировках «Операция», «Охотники» и «В столовой» умело показали свои актерские способности учащиеся Н. Батин и А. Сергеев. Учащийся Ю. Рыжиков отлично сыграл на балалайке без сопровождения. А танцоры А. Романов и Н. Бойко хорошо исполнили «Чечетку» и «Яблочко».

Лучшие исполнители песен, танцев, музыканты и актеры-драмкружковцы в ближайшее время выедут в Ленинград на областной смотр художественной самодеятельности Трудовых резервов.

М. НИКВИТОН.

КТО ХОЧЕТ ПРОДАТЬ?

Редакция газеты «Знамя труда» желает приобрести за наличный расчет **первый и второй тома Малой Советской энциклопедии** третьего издания.

С предложением обращаться по адресу: Банковская улица, дом № 3, телефоны №№ 23-20 и 23-23.

ТЕЛЕВИДЕНИЕ

ПОКАЗЫВАЕТ МОСКВА

СРЕДА, 10 АПРЕЛЯ

17.15 — Для школьников: «В мире ускорений». **17.55** — Программа передач. **18.00** — «Мир сегодня». **18.30** — Спортивная передача. Первенство СССР по футболу. Встречаются «Динамо» (Киев) — «Спартак» (Москва). Передача из Киева. **20.15** — Перерыв. **22.30** — Теленовости.

ЧЕТВЕРГ, 11 АПРЕЛЯ

19.20 — Кинопрограмма. «История мирового киноискусства». **21.40** — «Эстафета новостей».

ПОКАЗЫВАЕТ ТАЛЛИН

СРЕДА, 10 АПРЕЛЯ

17.05 — Киножурнал. **17.15** — Для школьников: «В мире ускорений». **18.00** — «Мир сегодня». **18.30** — Документальный фильм «Дмитрий Фурманов». **19.00** — «Детский экран» — «Что такое календарь?» **19.30** —Балет Э. Каппа «Калевипоэг». Трансляция спектакля ГАТ «Эстония».

ЧЕТВЕРГ, 11 АПРЕЛЯ

17.00 — Киножурнал. **17.10** — «С блокнотом и камерой» — «На автомашине или на вертолете?» **17.45** — «Наш спутник — Луна». Телефильм. **18.15** — Теленовости. **18.30** — Спортивная передача. (Соревнования на первенство ЭССР по волейболу. Трансляция с теннисного корта Кадриорга). **20.00**— Для молодежи: «Это актуально». **20.50** — Классическая инструментальная музыка. **21.15** — «День космонавтики» — ...Нельзя вечно жить в колыбели. **21.40** — «Эстафета новостей». **23.10** — Маленький эстрадный концерт.

Зам. редактора Н. Д. СИМЧЕНКОВ

Гражданка **Шулинина Инна Федоровна,** проживающая в городе Сланцы, улица Свердлова, дом № 22, кв. № 6, возбуждает дело о расторжении брака с гражданином **Шулининым Иваном Терентьевичем,** проживающим в Тюменской области, Ханты-Мансийский округ, Самаровский район, Цингалинский сельсовет, деревня Слушка.

Дело подлежит рассмотрению в Сланцевском городском народном суде.

Гражданин **Шпаков Михаил Федорович,** проживающий в городе Сланцы, улица Свердлова, дом № 6, кв. № 6, возбуждает дело о расторжении брака с гражданкой **Шпаковой Екатериной Павловной,** проживающей там же.

Дело подлежит рассмотрению в Сланцевском городском народном суде.

Гражданин **Антонов Егор Иванович,** проживающий в городе Сланцы, улица Кирова, дом № 21, кв. № 16, возбуждает дело о расторжении брака с гражданкой **Антоновой Риммой Романовной,** проживающей там же.

Дело подлежит рассмотрению в Сланцевском городском народном суде.

РАЙПО ЗАКУПАЕТ...

Заготконтора Сланцевского райпо производит закупку от населения картофеля по 20 копеек за один килограмм, клюквы свежей осеннего и весеннего сбора по цене 50 копеек за один килограмм.

Пункты приема: склады и заготпункты заготконторы и все магазины райпо.

Газета выходит три раза в неделю: по средам, пятницам, и воскресеньям.

АДРЕС РЕДАКЦИИ: гор. Сланцы, ул. Банковская, дом № 3. ТЕЛЕФОНЫ: редактора — 23-20, зам. редактора и отв. секретаря — 23-23, отделов промышленности, писем и массовой работы — 23-23, директора типографии — 23-14. Объявления принимаются в бухгалтерии редакции.

Сланцевская типография Ленинградской области

Заказ 1158. Тираж 8.340-0