ПРОЛЕТАРИИ ВСЕХ СТРАН, СОЕДИНЯЙТЕСЬ!

Знамя труда

ОРГАН СЛАНЦЕВСКОГО ГОРКОМА КОММУНИСТИЧЕСКОЙ ПАРТИИ СОВЕТСКОГО СОЮЗА И ГОРОДСКОГО СОВЕТА ДЕПУТАТОВ ТРУДЯЩИХСЯ

№ 45 (3503) | Пятница, 12 апреля 1963 года | Цена 2 коп. Год издания 20-й

Сообщение о созыве Пленума Центрального Комитета КПСС

ЦК КПСС принял решение созвать очередной Пленум Центрального Комитета КПСС 28 мая 1963 года.

На обсуждение Пленума ЦК вносится вопрос: „Очередные задачи идеологической работы партии". Докладчиком утвержден секретарь ЦК КПСС т. Ильичев Л. Ф.

В работе Пленума ЦК примут участие руководящие партийные и советские работники, деятели литературы и искусства, работники науки, народного образования, печати, радио, телевидения и другие представители творческой интеллигенции из республик, краев и областей.

ПОДАРОК ПЕРВОМАЮ!

Закончился последний месяц первого квартала 1963 года. В целом по району мартовский план по выпуску валовой продукции выполнен на 102 процента, по производительности труда—на 102 процента. Государство дополнительно получило продукции на сумму 146 тысяч рублей.

В марте предприятия выпустили сверх плана 2304 тонны мазута, 2435 тонн цемента, 15 тысяч штук майоликовых изделий и другие виды продукции.

СВОДКА

о выполнении государственного плана сланцевскими промышленными предприятиями за март 1963 года

Занимаемое место	Наименование предприятия	% выполнения плана по выработке на одного работающего	% выполнения плана по выпуску валовой продукции
1	Шахта № 2	105	106
2	Цементный завод	105	103
3	Шахта имени С. М. Кирова	104	104
4	Регенератный завод	103	105
5	Кингисеппский леспромхоз	103	105
6	Газосланцевый завод	103	102
7	Нарвская ГЭС	102	102
8	Льно-джутовая фабрика	101	105
9	Усть-Лужский рыбокомбинат	98	95
10	Шахта № 3	97	97
11	Шахта № 1	97	97
12	Комбинат «Стройдеталь» № 3	95	96
	ИТОГО по предприятиям Совнархоза:	102	103
1	Сланцевский быткомбинат	114	109
2	Кожевенный завод «Победа»	111	109
3	Майоликовый завод	108	102
4	Кингисеппский хлебокомбинат	106	112
5	Кингисеппский лесомебельный комбинат	106	107
6	Сланцевский хлебокомбинат	104	106
7	Кингисеппский быткомбинат	104	102
8	Алексеевский завод гидроизвести	102	102
9	Консервный завод	101	101
10	Ателье № 48	100	104
11	Сланцевский лесокомбинат	99	104
	ИТОГО по предприятиям местной промышленности:	105	106
	Сланцевский лесхоз	128	128
	Кингисеппская типография	115	115
	Сланцевская типография	100	100
	ИТОГО ПО РАЙОНУ:	102	102

★ ★ ★

ГОСУДАРСТВЕННЫЙ ПЛАН марта по производительности труда и выпуску валовой продукции большинство предприятий района выполнило успешно. Особенно хороших результатов в прошлом месяце добились коллективы второй шахты (начальник Г. Н. Герович, секретарь партбюро С. А. Ланцов), цементного завода (директор С. М. Арутюнов, секретарь партбюро Г. К. Барбашев), шахты имени С. М. Кирова (начальник А. В. Осипков, секретарь партбюро Г. А. Григорьев), Сланцевского быткомбината (директор П. Г. Фокин, секретарь партбюро М. К. Вяткин), кожевенного завода «Победа» (директор В. П. Соболев, секретарь партбюро В. А. Галкин), майоликового завода (директор И. П. Петров, секретарь партбюро М. П. Иванова) и многих других. Каждое из этих предприятий досрочно завершило мартовское задание и по росту производительности труда, и по выпуску валовой продукции.

Ритмичная работа стала законом производственной жизни регенератного и газосланцевого заводов, Кингисеппского и Сланцевского хлебокомбинатов и других предприятий.

В прошлом месяце четыре предприятия не справились с выполнением планов ни по повышению производительности труда, ни по выпуску валовой продукции. И снова среди отстающих предприятий мы видим первую шахту (начальник П. П. Ладинский, секретарь партбюро В. Д. Стружинский). Вот уже третий месяц шахта не выполняет плана по всем технико-экономическим показателям. Руководителям предприятия, партийной и профсоюзной организациям нужно бить тревогу, искать причины отставания и ликвидировать их. Иначе это отставание, вначале, может быть, вызванное суровой зимой или какими-то другими причинами, может перейти в хроническое. И тогда труднее выправить создавшееся положение.

В течение февраля и марта значительно хуже стала работать третья шахта (начальник В. Т. Орлов, секретарь партбюро В. П. Васильев). Мартовский план по добыче сланца ею выполнен только на 97 процентов. Не справились также с планами по выпуску валовой продукции и росту производительности труда трудящиеся комбината «Стройдеталь» (директор К. Б. Блондек, секретарь партбюро Д. П. Сухорук).

Имея сверхплановую численность работающих, коллектив лесокомбината (директор М. П. Богданов, секретарь партбюро Г. П. Жарикова) не выполнил задания по производительности труда.

Хозяйственным руководителям, партийным и профсоюзным организациям необходимо еще и еще раз пересмотреть организацию труда на каждом участке, в каждой смене и бригаде, найти резервы для выполнения планов и заданий. Этому должно способствовать и социалистическое соревнование в честь Первомайского праздника, которое развертывается сейчас на всех предприятиях.

Отстающих предприятий быть не должно. Все условия для ритмичной работы есть.

ПРИЗЫВЫ ПАРТИИ ВДОХНОВЛЯЮТ НАС НА НОВЫЕ ДЕЛА

На заводах и фабриках, на шахтах и строительных площадках, в учебных заведениях и учреждениях Сланцевского промышленного района Призывы ЦК КПСС к 1 Мая 1963 года встречены с огромным вниманием. Труженики Сланцев, Кингисеппа, Ивангорода, Усть-Луги, как и все советские люди, на каком бы посту они ни находились, сейчас всем сердцем горячо воспринимают слова Центрального Комитета:

— Все силы на выполнение Программы КПСС, решений XXII съезда партии!

Партия зовет советских людей ширить социалистическое соревнование за досрочное выполнение заданий семилетки, поднимать производительность труда, активно вести борьбу за экономию, бережливость, против расточительства и бесхозяйственности. После опубликования Призывов ЦК КПСС прошло всего лишь четыре дня. Но уже и за это короткое время со всех предприятий и строек нашего района поступают радостные вести о том, что страстные слова партии дошли до сланцевчан и вдохновили их на новые трудовые дела.

Успешно завершив мартовский и квартальный планы, многие коллективы предприятий промышленного района дружно встали в эти дни на предмайскую вахту и уже одерживают новые трудовые победы. Только за последние два дня бригада горнорабочих второй шахты, руководимая депутатом областного Совета М. Карповым, выдала нагора сверх намеченного задания 191 тонну сланца. Более 156 тонн сланца сверх плана добыла за это же время и бригада Ефимова, выполнившая мартовское задание на 121 процент.

Воодушевленные первомайскими Призывами ЦК КПСС, высокопроизводительно трудятся в эти дни горняки шахты имени С. М. Кирова, химики газосланцевого и регенератного заводов, текстильщики льно-джутовой фабрики, энергетики Нарвской ГЭС и многие другие коллективы предприятий и строек Сланцевского промышленного района. Ведомые своей родной Коммунистической партией, они смело и уверенно идут от одной победы к другой, готовясь встретить радостный Международный праздник трудящихся — Первое мая самыми высокими трудовыми подарками.

ЗОНАЛЬНОЕ СОВЕЩАНИЕ ИДЕОЛОГИЧЕСКИХ РАБОТНИКОВ

10 апреля в Таврическом дворце закончило свою работу продолжавшееся два дня зональное совещание идеологических работников партийных организаций Северо-Западных областей РСФСР.

В его работе участвовали представители Архангельской, Вологодской, Калининградской, Ленинградской, Мурманской, Новгородской, Псковской областей, Карельской и Коми автономных республик Российской Федерации.

Открывая совещание, первый секретарь Ленинградского промышленного обкома КПСС, член Бюро ЦК КПСС по РСФСР **В. С. Толстиков** от имени ленинградцев приветствовал собравшихся и выразил надежду, что обмен мнениями на совещании позволит углубить идеологическую работу во всех основных направлениях.

С докладом «Об идеологической работе в современных условиях» выступил член идеологической комиссии при ЦК КПСС, главный редактор газеты «Правда» **П. А. Сатюков.**

В работе совещания приняли участие заведующий сектором идеологического отдела ЦК КПСС по промышленности РСФСР **П. А. Кашутин,** министр высшего и среднего специального образования РСФСР **В. Н. Столетов,** заместители министров РСФСР **А. Г. Филиппов, М. П. Кашин, Л. С. Кутина, К. М. Долгов,** заведующий отделом ЦК ВЛКСМ **Ю. М. Шрамко,** ответственный секретарь Общества по распространению политических и научных знаний РСФСР **А. К. Курпаков.**

После многочисленных выступлений по докладу с заключительным словом выступил **П. А. Сатюков.** Он ответил на многочисленные вопросы идеологических работников.

С большим воодушевлением собравшиеся приняли приветственное письмо ЦК КПСС, Первому секретарю ЦК КПСС товарищу Н. С. Хрущеву. (ЛенТАСС)

СЕГОДНЯ — ДЕНЬ КОСМОНАВТИКИ

ЗАРЯ КОСМИЧЕСКОЙ ЭРЫ

День космонавтики... Мы отмечаем его как праздник великих побед советского человека и его передовой науки в овладении тайнами Вселенной. Да, именно в наше неповторимо прекрасное время занялась заря космической эры!

Преодолев оковы земного притяжения, человечество протянуло руку в космос. У древней, но вечно юной планеты Земля появились искусственные спутники. Еще до того, как советский человек коммунист Юрий Гагарин стал первым космонавтом, а Герман Титов повторил его подвиг, космическая ракета доставила вымпелы Советского Союза на Луну, автоматическая межпланетная станция облетела Луну и сфотографировала ее с «тыла».

Затем советские летчики Андриян Николаев и Павел Попович совершили групповой полет на космических ракетах, поддерживая с Землей и друг с другом связь по радио. Но это, так сказать, «пригородные» маршруты. А вот и дальний рейс: наша автоматическая межпланетная станция «Марс-1» летит в космические «окрестности» Марса, чтобы раскрыть тайны одной из самых удивительных и интересных планет.

Обо всем этом еще совсем недавно люди только мечтали. А теперь уже решен ряд важнейших научных и инженерно-технических проблем, связанных с космическими полетами.

Выход в космос требовал огромных скоростей, казавшихся недосягаемыми. Наши ученые, инженеры, рабочие в короткое время создали исполинские ракеты для разгона пятитонной громады космического корабля до скорости, почти в десять раз превышающей скорость артиллерийского снаряда самых дальнобойных орудий времен второй мировой войны. Создана также надежная автоматика для точного и слаженного управления всеми механизмами ракеты.

Разработана конструкция кабины, внутри которой человек может нормально жить и работать во время полета: и когда он находится на орбите, в страшном холоде безвоздушного пространства, и при спуске на Землю, когда корабль высекает из встречного воздуха пламя и нагревается снаружи до белого каления.

Неразрешимой казалась проблема благополучного приземления спутника, выведенного на орбиту. Дело в том, что воздух оказывает серьезное сопротивление быстрому движению. А вход в плотные слои атмосферы на космических скоростях можно сравнить с ударом о плотную преграду. Значит, нужно было найти такой способ проникновения в атмосферу, чтобы встречный воздух не разрушил космический корабль. Кроме того, требовалось избежать слишком резкого, ударного торможения при уменьшении скорости.

И эти трудности остались позади. Более того, наши космонавты делают посадку, попадая точно в намеченный район.

Освоение полетов к другим планетам потребовало от ученых уточнить расстояния до них. Для этого была проведена радиолокация Венеры: к ней послали радиосигнал и приняли его отражение. При этом установлено, сколько времени сигнал пробыл в пути. А так как скорость распространения радиоволн известна точно, то удалось установить расстояние от Земли до Венеры и, зная его, вычислить расстояние до других планет.

Вот каких изумительных успехов всего за пять с половиной лет достигла наша Родина! О них с гордостью, ярко и убедительно говорил Н. С. Хрущев в речи на митинге в Москве 18 августа прошлого года. **«Нашему народу, — сказал он, — удалось подготовить страну в промышленном, научно-техническом, культурном отношениях и главное — подготовить ученых, конструкторов, инженеров, рабочих, которые смогли создать такие совершенные космические корабли...**

Источник наших успехов — это социалистическая система, социалистический уклад хозяйства, социалистическое устройство нашего государства».

Тысячелетия прошли со времени первых попыток людей объяснить строение окружающего мира и природу небесных тел. Современная наука, оснащенная точными приборами и передовыми методами исследования, добилась больших успехов в этой области. И все же изучать космос с поверхности Земли трудно. Многие отрасли науки для своего дальнейшего развития и проверки существующих теорий нуждаются в сведениях, которые можно получить путем наблюдений только за пределами воздушной оболочки земного шара.

Искусственные спутники Земли и космические ракеты позволили уже вынести некоторые приборы прямо в космос. Каждый запуск спутников и ракет дает новые результаты. С каждым годом человечество будет проникать все глубже в тайны космоса и осваивать его. Можно не сомневаться, что еще в наш век люди станут свидетелями таких достижений, которые сегодня представляются фантастическими.

Современные темпы развития науки и техники говорят о том, что все наши победы в космосе — это лишь первые шаги в покорении Вселенной. Сейчас только приблизительно можно судить о будущем космонавтики. Предстоит решить еще много чрезвычайно сложных научно-технических задач, прежде чем человек сможет совершить полет к Луне и на ближайшие планеты.

Настанет время, когда люди прямо в космосе, в условиях невесомости, будут строить космические корабли, да таких громадных размеров, что на Земле они не выдержали бы и собственного веса. Эти корабли будут иметь большой запас горючего.

Однако строительство космических кораблей прямо на орбите упирается в задачу «приракетивания» одной летящей ракеты к другой. Добиться этого нелегко. Требуется колоссальная точность управления полетом ракеты, чтобы «не промахнуться» и чтобы ракеты не разбились. Можно не сомневаться, что и эта задача окажется людям по плечу.

К будущим проблемам космонавтики относятся также установление связи и обмен информацией с разумными существами, которые, возможно, живут на той или иной планете.

Но какие бы удивительные открытия ни совершили грядущие поколения, они, мы верим, с глубокой благодарностью будут вспоминать наше время — начало большой дороги в космос, первый выход советского человека за земные пределы.

В. ДАВЫДОВ,
научный сотрудник Государственного астрономического института имени П. К. Штернберга.

В пионерской дружине, носящей имя первого космонавта Ю. А. Гагарина

У пионеров дружины Ю. А. Гагарина (Сланцевская восьмилетняя школа № 3) 12 апреля особенно радостный день. Ведь сегодня исполняется вторая годовщина со дня первого в мире полета в космос советского человека.

Отмечая День космонавтики, пионеры третьей школы решили провести у себя в начальных классах утренники, а для старшеклассников — научно-популярные беседы и тематический вечер. Совет пионерской дружины подготовил специальное письмо-рапорт на имя Героя Советского Союза, первого космонавта СССР Юрия Алексеевича Гагарина.

В этом письме-рапорте пионеры восьмилетней школы № 3 рассказывают о том, что с начала учебного года они собрали 2.700 килограммов макулатуры, 15.500 килограммов металлического лома и 11 тысяч консервных банок. Большую работу проделали они и в борьбе за повышение успеваемости школьников. По итогам третьей учебной четверти школа добилась 94,7 процента успевающих. 9 классов не имеют ни одного отстающего ученика.

ПРАЗДНИК НАРОДА

Сегодня все советские люди во второй раз будут чествовать славных героев космоса, создателей мощных ракет, ученых, рабочих, инженеров, осуществивших дерзновенную мечту в покорении космического пространства. День космонавтики стал любимым праздником нашего народа. Ему посвящаются трудовые подарки, организуются выставки, лекции и беседы.

Широко отмечают этот день и трудящиеся газогенераторной станции газосланцевого завода. Красочно оформленный стенд «Дорога в космос открыта!» рассказывает о первых мыслителях космических полетов и о наших днях. Вышел также очередной номер стенной газеты, посвященный этой знаменательной дате.

Все труженики цеха гордятся тем, что первооткрывателем космических полетов явился Советский Союз, где полностью раскрываются способности и таланты свободного советского человека.

Освоение космического пространства служит мирным целям. И для того, чтобы наша Родина была сильна и богата, рабочие ГГС будут еще лучше трудиться, чтобы своим трудом приблизить строительство коммунизма, способствовать укреплению мира.

В. ЛЮЧЕВСКИЙ.

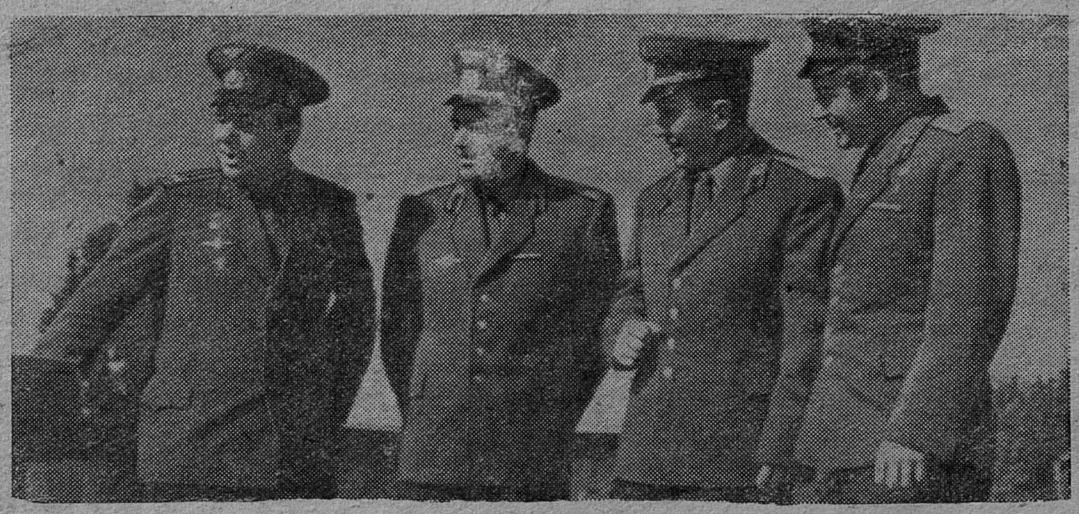

Их стало четверо — отважных коммунистов-космонавтов, небесных братьев, друзей по общему славному делу (слева направо) — **Юрий Гагарин, Андриян Николаев, Павел Попович и Герман Титов.**

Фотохроника ТАСС

ТВОРЧЕСКИЕ ДЕЛА РАЦИОНАЛИЗАТОРОВ

В области дальнейшего развития технического прогресса новаторы и рационализаторы комбината «Сланцы» заметно усилили свою творческую работу. За три месяца текущего года они внедрили в производство 310 рационализаторских предложений. Вот некоторые из них.

Защитное средство при сварочных работах

Новаторы П. Ф. Чуркин и В. И. Лотов разработали оригинальный способ защитного средства при сварочных работах в пожароопасных местах. Раньше, например, при сварке применялись временные огнезащитные стены из волнистой асбофанеры, досок или других дорогостоящих стройматериалов. После завершения работ стенки разбирались и шли на слом.

Сейчас же предложение новаторов представляет собой инвентарное ограждение из брезента, типа занавеса, подвешенного на тросе, непосредственно прикрепленном к строительным конструкциям или временным опорам. Занавес снабжен заводными кольцами. В сухое жаркое время года занавес смачивается водой. Приспособление весьма простое и экономичное.

Фильтры из металлических стружек

До настоящего времени техническая вода подавалась в дутьевое устройство генераторов через форсунки вместе с паровоздушной смесью неочищенной. В результате форсунки засорялись и требовалось много времени для их очистки. Слесарь-новатор ГГС А. М. Запольский предложил установить на вводе два фильтра, представляющие две металлические трубы диаметром 76 мм и длиной 300 мм, наполненные мелкой стружкой из нержавеющей стали. Очистка фильтров производится поочередно, по мере их загрязнения. Введение этой рационализации дало возможность повысить культуру производства и значительно сократить время на очистку фильтров.

Реставрация упорной части задвижек

Заслуживает внимания предложение слесарей-новаторов А. Ф. Брынского и И. Ф. Глазунова о реставрации упорной части штока задвижек. Раньше задвижки часто приходили в негодность из-за того, что упор штока изнашивался. Такие задвижки приходилось менять, хотя уплотняющая поверхность их и являлась качественной. Для удлинения срока службы задвижки новаторы предложили изношенную часть штока наваривать.

Замена металлоконструкций

Находящиеся в эксплуатации ленточные конвейеры смонтированы из металлических элементов. Металл часто подвергается интенсивному разрушению от коррозии. Замена дефектных металлоконструкций транспортеров требует большого количества сортного проката и серьезных финансовых затрат.

В целях экономии металла и увеличения срока службы транспортеров инженеры и конструкторы А. А. Шептунов, П. Ф. Чуркин, А. Ф. Карамышев и И. С. Ларионов решили изготовить эти конструкции из сборного железобетона (по одной сборной секции под каждую роликовую опору).

Простота монтажа и замены вышедших из строя элементов конструкций намного сокращает убытки от простоев механизмов, удешевляет изготовление этих конструкций и значительно повышает их прочность.

В. ХИНИН,
инженер БТИ комбината «Сланцы».

НА ЭКОНОМИЧЕСКИЕ ТЕМЫ

ОПЫТ РАБОТЫ ТРЕТЬЕЙ ШАХТЫ И ПЕРСПЕКТИВЫ ЕГО ВНЕДРЕНИЯ

В поисках нового

В течение ряда лет на третьей шахте комбината «Сланцы» проводились опытные работы по изысканию новых технологических методов добычи сланца. Изучались и практически проверялись различные паспорта управления кровлей, способы механизации выемки сланца и схемы доставки его до погрузочных пунктов. При существующих средствах механизации наиболее перспективной оказалась система разработки камеро-лавами. Со второго полугодия 1962 года шахта уже полностью перешла на эту систему разработки и продолжает ее совершенствовать.

Система камеро-лав имеет одно неоценимое преимущество по сравнению с обычной системой спаренных лав с частичной закладкой выработанного пространства. Управление кровлей с помощью опорных целиков при системе камеро-лав создало условия для валовой выемки горной массы и тем самым сделало возможным применение погрузочных машин в очистных забоях. С переходом на разработку камеро-лавами была решена задача механизации одного из наиболее трудоемких процессов добычи сланца — навалки. В этом заключается основное содержание и прогрессивное значение новой системы разработки.

Так почему же при таких неоспоримых достоинствах новая система разработки не получила распространения на других шахтах комбината, а является лишь достоянием одной третьей шахты? Для того чтобы ответить на этот вопрос, следует указать и на недостатки, которые присущи этой системе разработки и в настоящее время ограничивают ее применение. Этими недостатками являются относительно большой объем нарезных работ и выдача всей породы на-гора.

Переход на валовую выемку и выдачу всей горной массы на поверхность снижает полезную емкость вагонетки по сланцу и соответственно производственную мощность шахты на 25—30 процентов. Для того чтобы с переходом на валовую выемку сланца сохранить добычу на прежнем уровне, требуются значительные капитальные вложения и большие эксплуатационные затраты на транспорт, подъем, обогащение сланца и содержание породных отвалов.

Перевод в настоящее время на новую систему разработки первой и второй шахт, шахты имени С. М. Кирова, суммарная суточная производственная мощность которых по плану на 1962 год установлена 10 тысяч тонн, автоматически привел бы к снижению добычи сланца не менее чем на 2.500—3.000 тонн в сутки. Это равносильно закрытию одной шахты. Для того чтобы сохранить плановый уровень добычи сланца, а это является обязательным условием, так как размеры ее определяются народнохозяйственными потребностями, необходимо было бы построить еще одну шахту примерно таких размеров, как первая шахта, или расширить производственные мощности действующих шахт.

Практически эта задача сейчас уже решается путем строительства объединенной шахты и разработки проекта реконструкции шахты имени С. М. Кирова.

Плюсы и минусы

Ошибка, которая часто допускается при оценке эффективности новой системы разработки, заключается в том, что игнорируются два важных фактора—рост удельных капитальных вложений и эксплуатационных расходов на добычу одной тонны сланца и снижение производственной мощности шахты. Эта ошибка вытекает из неправильно сложившегося мнения, что переход третьей шахты на новую систему разработки был осуществлен без дополнительных капиталовложений и эксплуатационных издержек, а, главным образом, за счет выявления и использования внутренних резервов производства.

В действительности за период с 1959 по 1962 год прирост основных фондов составил по шахтам: первой — 20,2 процента, второй — 13,9, третьей — 34,6 и шахте имени С. М. Кирова — 12,7 процента.

Добыча сланца на 1.000 рублей основных фондов по шахтам за этот же период изменилась следующим образом: первая — 96,7 процента, вторая — 106,1, третья — 75,3 и шахта имени С. М. Кирова — 115,7 процента.

Рост основных фондов имел место на всех шахтах комбината. Но если по первой, второй шахтам и шахте имени С. М. Кирова следствием пополнения и обновления основных фондов явилось увеличение среднесуточной добычи сланца более 15 процентов, то по третьей шахте основное назначение капитальных вложений состояло в механизации процессов и в сохранении объема добычи на прежнем уровне.

Безусловно, что наряду с пополнением и обновлением основных фондов, не менее важное значение для улучшения технико-экономических показателей работы шахт имело и имеет социалистическое соревнование за выявление и использование внутренних резервов производства. Действию обоих этих факторов мы обязаны теми успехами, которых достигли все шахты комбината в повышении производительности труда, в снижении себестоимости добычи сланца и сокращении убытков.

Если проанализировать данные

Снижение убыточности по шахтам комбината «Сланцы» за период 1959—1962 годы характеризуется следующими показателями:

НАИМЕНОВАНИЕ ШАХТ	Убыточность в процентах		
	1959 г.	1962 г.	Снижение убыточности в 1962 г. против 1959 г.
Шахта № 1	26,8	12,0	44,8
Шахта № 2	18,5	—	100,0
Шахта № 3	27,5	22,5	18,2
Шахта имени С. М. Кирова	35,0	22,9	34,6

Различный уровень убыточности шахт объясняется многими факторами, среди которых объем добычи сланца и качество его занимают не последнее место. Эти факторы в основном и обусловили относительно высокую убыточность добычи на третьей шахте, несмотря на то, что основной процесс здесь механизирован.

Сравнительный анализ себестоимости добычи одной тонны сланца на шахтах комбината показывает, что в существующих условиях при механизации только одного процесса навалки сланца достигается наибольшая экономия живого труда. Но при этом, не в меньшей степени, возрастают затраты овеществленного труда (материалов, энергии, амортизации и т. п.). Это наглядно видно при поэлементном сопоставлении затрат на добычу тонны сланца на разных шахтах нашего комбината по отчету за 1962 год.

НАИМЕНОВАНИЕ	Затраты на тонну сланца в руб. и коп.			
	Шахта № 1	Шахта № 2	Шахта № 3	Шахта им. С. М. Кирова
Материалы	0-54	0-55	0-70	0-67
Топливо	0-06	—	0-04	—
Электроэнергия	0-16	0-11	0-19	0-14
Заработная плата	2-22	2-05	2-05	2-65
Отчисления на социальное страхование	0-19	0-17	0-17	0-22
Амортизация	0-22	0-21	0-38	0-28
Прочие денежные расходы	0-41	0-28	0-45	0-34
Общая шахтная себестоимость	3-80	3-37	3-98	4-30

Экономия, которая достигается непосредственно в забое в результате механизации навалки сланца, только возмещает те дополнительные расходы, затрачиваемые шахтой на других стадиях производственного процесса в связи с валовой выемкой и выдачей горной массы.

Отсутствие экономического результата от внедрения на третьей шахте системы разработки камеро-лавами можно объяснить тем, что применяемые машины еще недостаточно производительны и совершенны и не все операции в забое и на поверхности механизированы, в особенности такой процесс, как обогащение сланца.

При анализе и сравнении себестоимости добычи сланца на шахтах № 1, № 2, имени С. М. Кирова и на шахте № 3 нельзя не считаться с тем фактом, что действовавший до 1962 года порядок планирования и учета амортизационных отчислений не отражал в полной мере в себестоимости добычи сланца движение основных фондов и их физический износ. Введенные с первого января 1962 года новые нормы амортизационных отчислений правильнее, чем прежние нормы, отражают физический износ основных фондов и поэтому могут служить более надежным критерием для оценки эффективности капиталовложений и новой техники.

В связи с введением новых норм амортизационных отчислений себестоимость добычи тонны сланца по всем шахтам комбината возросла на 18 копеек, в том числе: по первой шахте — на 19 коп., по второй — на 11 коп., по третьей — на 26 коп. и шахте имени С. М. Кирова — на 16 копеек. С учетом новых норм амортизационных отчислений убыточность добычи сланца в этом году на шахте имени С. М. Кирова и третьей шахте примерно одинакова.

Кроме причин, которые уже назывались, на уровень убыточности шахты оказало большое влияние абсолютное снижение качества и сортности сланца, что связано также с процессом механизации добычи. Этот недостаток после ввода в действие обогатительной установки на третьей шахте будет устранен, но в настоящее время он также является не менее серьезным препятствием для перевода остальных шахт комбината на валовую выемку промышленной пачки сланца.

Качество сланца при ручном обогащении зависит, главным образом, от содержания в нем породы. С выдачей сланца в горной массе условия для его обогащения резко ухудшаются. Особенно снизилась из-за большой засоренности породой теплотворная способность мелкого сорта сланца, который не подвергается обогащению. В среднем по обоим сортам теплотворная способность сланца с шахты № 3 с переходом на валовую выемку снизилась более чем на 100 калорий.

Система разработки камеро-лавами при ручном обогащении сланца не обеспечивает сохранения показателей качества, предъявляемых потребителями. С другой стороны, она не позволяет снизить себестоимость добычи одной тонны и соответственно отпускную цену в таких размерах, которые компенсировали бы потребителям снижение качества сланца.

Какой основной вывод следует сделать из опыта перевода третьей шахты на новую систему разработки сланца? Экономическая эффективность механизированной очистной выемки сланца может проявиться лишь в том случае, если она будет сочетаться с механизацией всех остальных процессов добычи и обогащения сланца, т. е. будет комплексной. Третью шахту следует рассматривать как своеобразную лабораторию технического прогресса, где рабочие и инженерно-технические работники в творческом содружестве с научными сотрудниками разрабатывают и проверяют новые, принципиально отличные от существующих методы и технологию добычи сланца. Нужно весь накопленный опыт с наибольшей эффективностью использовать на объединенной шахте, строительство которой должно быть завершено в ближайшие три года.

Д. НОВИКОВ,
горный инженер-экономист.

ДЛЯ СОВЕТСКИХ ЛЮДЕЙ

Отложив домашние дела, мать вышла на улицу и позвала сына:

— Сходи, Миша, в булочную за хлебом.

Через полчаса мальчик принес буханку душистого черного хлеба, мягкие белые батоны.

— Замечательный хлеб, мама. Так и хочется попробовать.

...Высококачественную продукцию выпекают рабочие хлебокомбината нашего города. Коллектив сейчас на ударной трудовой вахте в честь Первого мая и добросовестно выполняет взятые на себя социалистические обязательства. Недавно коллектив одержал большую трудовую победу: производственный план первого квартала был выполнен к 25 марта. Сверх задания выдано 100 тонн продукции на 25 тысяч рублей. Победа далась нелегко. План был очень напряженным. Коллектив понимал это. Пришлось работать много, искать новые резервы. И они были найдены. Усовершенствовали некоторые технологические процессы. Так, например, было сокращено время созревания теста перед посадкой в печь, улучшена подача пара на готовые изделия, созданы надлежащие тепловые условия в расстойных шкафах. Эти и другие мероприятия позволили добиться успеха. По сравнению с первым квартальным планом прошлого года выпущено хлебных изделий на 300 тонн больше, или на 35 тысяч рублей. Значительно возросла производительность труда, и теперь она составляет 102,4 процента. Нормы выработки сейчас выполняются на 104,3 процента.

УСПЕХ ОБЕСПЕЧИЛИ ЛЮДИ

Производственного успеха добились люди. Под руководством партийной организации они настойчиво претворяют в жизнь решения XXII съезда КПСС. Передовых рабочих на хлебокомбинате много. Немало и полезной инициативы в их труде. Хорошими успехами, например, славятся механик Юрий Никифоров, дежурный слесарь Иван Алексеев, ударники коммунистического труда Галина Ропац, Август Шишковец и многие другие. Прекрасный пример в труде показывают коммунисты Анна Мамаева, Татьяна Кузьмина.

Люди здесь трудятся творчески. Слесари Степан Шишковец и Александр Власов разработали и внесли предложение об автоматическом питании водой паровых котлов. Механик Никифоров незамедлительно внедрил его в жизнь. Теперь кочегару не приходится, как раньше, подкачивать воду, вода подается автоматически. Рабочий лишь наблюдает за приборами. Ценное предложение внес Август Шишковец. Он посоветовал изменить работу транспортера на формовой машине. Предложение принято и внедрено. Комбинат получил от этого 3.000 рублей экономии.

В НОГУ С ЖИЗНЬЮ

Глубокому пониманию поставленных задач учит трудящихся партийная организация. Ее возглавляет энергичная женщина Клавдия Александровна Лучина. На комбинате работает кружок, где трудящиеся повышают свои политические знания. Помимо этого, для рабочих читаются лекции, доклады о трудовом героизме советских людей, о том, что нужно сделать, чтобы успешно выполнять Программу КПСС, о современном международном положении, о решениях партии и правительства.

Коммунисты показывают пример в труде. Отлично, например, работают мастера хлебопечения члены КПСС Анна Мамаева, Татьяна Кузьмина. Во всей работе партийная организация широко опирается на многочисленный беспартийный актив. Повседневно занимается коммунистическим воспитанием трудящихся профсоюзная организация, которую возглавляет председатель завкома Элеонора Чиркова. Лучших рабочих здесь ставят в пример, создают им заслуженную славу. Вместе с этим решительно борются с нарушителями трудовой дисциплины — пьяницами, лодырями, хулиганами. Так, справедливой критике со стороны общественности были подвергнуты за пьянство рабочие Белов и Стебельский.

Коллектив Сланцевского хлебокомбината выполняет очень важную задачу: обеспечивает население хлебом. Пожелаем им новых успехов в их благородном труде на благо советских людей.

П. БУШАГИН.

НАШ КАЛЕНДАРЬ

ПОЭТ-АГИТАТОР

К 80-летию со дня рождения Демьяна Бедного

Ефим Алексеевич Придворов, писавший под псевдонимом Демьян Бедный, был одним из замечательных советских поэтов.

Демьян Бедный прошел большой творческий путь. Его поэзия всегда оставалась целеустремленной, была поставлена на службу революции. В 1923 году Президиум ВЦИК в специальной грамоте, врученной поэту в связи с награждением его орденом Красного Знамени, отметил «особо выдающиеся и исключительные заслуги» Демьяна Бедного, произведения которого «простые и понятные каждому, а потому и необыкновенно сильные, зажигали революционным огнем сердца трудящихся и укрепляли бодрость духа в труднейшие минуты борьбы».

Начало творчества поэта относится к 1909—1911 годам. Басни Д. Бедного, разоблачающие душителей рабочей печати, соглашателей-меньшевиков, либералов и черносотенцев, привлекли к нему внимание В. И. Ленина, который отмечал талантливость поэта и подсказывал ему темы творчества. Сотрудничество в «Звезде» и «Правде» сделало Д. Бедного поэтом-агитатором и пропагандистом революционных идей.

После Великого Октября, в годы гражданской войны Демьян Бедный направлял жало сатиры на белоэмигрантов, интервентов, белогвардейцев. Поэт воспевает победы Красной Армии, убедительно раскрывает психологию крестьянской массы тех лет. Такие стихотворения Д. Бедного, как «Проводы», «Нас побить, побить хотели» и другие, получили всенародное

признание. Значительную роль в антирелигиозной пропаганде сыграли в свое время антицерковные гимны поэта. В воспоминаниях о В. И. Ленине М. Горький говорил, что Владимир Ильич «усиленно и неоднократно подчеркивал агитационное значение работы Демьяна Бедного».

В суровые годы Великой Отечественной войны Д. Бедный посвятил свой талант поэта-агитатора делу разгрома фашистских захватчиков.

Замечательной особенностью творчества Д. Бедного была его отзывчивость на актуальные вопросы современности. Острая злободневность и социальная насыщенность поэзии Д. Бедного определяла ее популярность в народной среде. Не случайно его имя, как одного из наиболее популярных народных писателей, было названо Н. С. Хрущевым на встрече с деятелями литературы и искусства 8 марта 1963 г.

Творчество Д. Бедного весьма разнообразно. Основной, ведущей темой его послеоктябрьской поэзии была социалистическая Родина. Славя нашу действительность, поэт разоблачал пережитки капитализма в сознании людей, критиковал буржуазный мир.

Лучшие произведения поэта являются высокими образцами поэзии социалистического реализма. Это и придает творчеству Демьяна Бедного большое воспитательное значение, ставит его в первые ряды зачинателей и мастеров самой передовой и идейной литературы в мире.

Многие из произведений поэта помнят и любят миллионы советских читателей. Их прелесть состоит в том, говорил Н. С. Хрущев, «что они напоминают о временах, хотя и тяжелых, но хороших и красивых, наполняют сердца гордостью за тех, кто в труднейших условиях героически сражался за Советскую власть, за освобождение людей труда, за народ, за социализм и победил в этой борьбе».

В. ВИЛЬЧИНСКИЙ,
кандидат филологических наук, ученый секретарь Пушкинского дома Академии наук СССР.

СПОРТ

СОРЕВНОВАНИЯ ШКОЛЬНИКОВ

В минувшее воскресенье впервые в городе Сланцы состоялись соревнования по спортивной гимнастике среди школьников. В них приняли участие 70 девочек и мальчиков из различных школ города.

Хорошо подготовленными прибыли на соревнования команды первой и четвертой школ. В результате пятичасовой упорной борьбы первое место заняла команда четвертой школы, а среди одиннадцатилетних школ — первой школы.

В личном первенстве чемпионами по спортивной гимнастике стали: среди спортсменок первого разряда — Валя Моисеенкова (ученица школы № 2), среди спортсменов второго разряда — Люба Березина, среди спортсменов разряда «Юный гимнаст» — Люда Потапова (школа № 4). У мальчиков спортсменов первого разряда не было, они соревновались по второму спортивному разряду и разряду «Юный гимнаст». На первое место по второму разряду вышел Олег Костин (школа № 2), на второе — Анатолий Власов, на третье — Вячеслав Давыдов (школа № 1). После этих соревнований в нашем городе число спортсменов-разрядников увеличилось на 60 человек.

Спортсмены из первой школы выступили двумя командами — мальчиков и девочек. А вот третья и пятая школы вообще не приняли участия в соревнованиях. Здесь, видимо, мало уделяют внимания физическому воспитанию школьников.

А. ВОЛКОВ,
судья первой категории.

ПОБЕДИЛИ волейболисты газосланцевого завода

Закончилось первенство города по волейболу среди мужских команд. Состязания проходили в закрытом помещении в зачет зимней спартакиады. В них участвовали 12 команд, разделенных на две подгруппы. Согласно положению, из каждой подгруппы в финал входили команды, занявшие первое и второе места.

Из первой подгруппы сильнейшими оказались первые команды волейболистов газосланцевого завода и детской спортивной школы. Из второй подгруппы в финал вышли вторая команда газосланцевого завода и волейболисты первой шахты.

Финальные игры между сильнейшими командами города состоялись в начале апреля. В упорной борьбе заслуженно чемпионом города зимней спартакиады стала первая команда газосланцевого завода. Второе место заняла команда первой шахты, третье — первая команда детской спортивной школы. Четвертой была вторая команда газосланцевого завода. На последнем месте оказались волейболисты шахты имени С. М. Кирова, имеющие только один выигрыш. Плохо выступили команды ДСО «Спартак», профессионально-технического училища № 15. Одна из сильнейших команд прошлого первенства — команда строительного треста № 31 довольствовалась девятым местом.

Слабое выступление отдельных команд объясняется тем, что в этих коллективах физкультуры плохо организована учебно-спортивная работа, совсем не проводятся соревнования. Примером им может служить коллектив газосланцевого завода, который перед городским первенством провел свои заводские соревнования с участием 16 цеховых команд.

Наступает летний спортивный сезон — лучшее время года для проведения учебно-тренировочной работы и проведения соревнований по волейболу. Об этом следует уже сейчас подумать всем коллективам физкультуры и комитетам ВЛКСМ. А как только подсохнет земля, организовать молодежь на строительство волейбольных площадок буквально на всех предприятиях, в школах и общежитиях. Наша молодежь любит волейбол. Нужна только организаторская помощь со стороны инструкторов физкультуры и комитетов ВЛКСМ.

А. МИХАЙЛОВ.

НАМ сообщают

ГЕРОИ БЕССМЕРТНЫ

В годы Великой Отечественной войны ленинградцы совершили героический подвиг. И он должен жить в сердцах всех поколений советских людей. Величественный монумент героям будет ярким свидетельством народной памяти.

Я горячо поддерживаю предложение о добровольном внесении средств на сооружение такого памятника и вношу свой вклад на текущий счет 114292.

В. ДВОЙНИШНИКОВ,
офицер запаса.

А ВЫ ЗА КРАСОТУ?

В прошлом году на улице Ломоносова, около второй средней школы, поставили ларек по продаже прохладительных напитков. Ларек этот легкого типа и осенью его пришлось закрыть. Он благополучно перезимовал, а весной вдруг начал «таять». Вначале исчезла дверь, потом задняя и боковые стенки. Сейчас от него остался лишь один остов.

Сиротливо выглядит телефонная будка, расположенная неподалеку от ларька. Стекла в ней зачастую бывают выбиты. А ведь все это было сделано для удобства сланцевчан. Как жаль, что среди нас живут еще люди, не желающие беречь народное добро, не заботящиеся о красоте родного города.

Т. БЕЛОВА,
медсестра.

Не буфет, а „забегаловка"

При Ивангородской бане есть буфет. В нем всегда многолюдно и шумно. Посетители его не стесняются в выборе выражений, а потому в воздухе висит площадная брань. Многие приходят в буфет с водкой и тут же распивают ее, благо закуски достаточно: и колбаса, и яички.

Захочет человек после бани выпить стакан лимонада, но посмотрит на сборище пьяных людей и пропадает у него всякая охота к прохладительным напиткам. О «порядке» в буфете известно работникам столовой, но они предпочитают не менять его. Вероятно, это потому, что буфет дает немалый доход. А что если все-таки его изменить? Думаю, что доход нисколько не снизится и, вдобавок к этому, посетители бани будут довольны.

Недостатком, на мой взгляд, является и то, что в бане не организована продажа мыла, мочалок.

В. МИТРЯСОВ.
Гор. Ивангород, ул. А. Матросова, дом № 23.

КОГДА РЯДОМ ХОРОШИЕ ЛЮДИ...

В мае прошлого года в моей семье произошел разлад. Положение было тяжелым. Я не работала, а на руках — пятилетний сынишка, комнаты нет. Временно поселилась у своей сестры, устроилась на работу в пионерский лагерь строителей.

Работала я, а на душе было неспокойно: куда пойду после окончания лагерного сезона? Однажды решила сходить на вторую шахту. Принял меня начальник этого предприятия Г. Н. Герович. Все без утайки рассказала я ему, и человек вошел в мое положение, принял на работу. Но и тут заботы мои не кончились. Приду на работу, а думы о ребенке: как-то он там, ведь один без присмотра.

Так длилось около года. Снова обратилась я к Григорию Наумовичу, побывала и у председателя комитета профсоюза шахты М. М. Боровикова. И на этот раз пришла помощь. Вот уже три недели, как мой Сережа в садике.

Л. КАЛИНКИНА,
работница шахты № 2.

ТЕЛЕВИДЕНИЕ

ПОКАЗЫВАЕТ МОСКВА

ПЯТНИЦА, 12 АПРЕЛЯ

17.00 — Вечер, посвященный Дню космонавтики. **21.50** — Школа передового опыта. **22.30** — Теленовости.

СУББОТА, 13 АПРЕЛЯ

16.40 — «Для детей: «Навстречу весне». Новые произведения советских композиторов — детям. **17.10** — Для детей: тележурнал «Юный пионер». **18.15** — Теленовости. **18.30** — Торжественный вечер, посвященный 80-летию со дня рождения выдающегося пролетарского поэта Д. Бедного. Передача из Большого театра Союза ССР. **22.00** — Теленовости. **22.30** — «На огонек» (из Риги).

ПОКАЗЫВАЕТ ТАЛЛИН

ПЯТНИЦА, 12 АПРЕЛЯ

17.00 — Вечер, посвященный Дню космонавтики. **22.10** — Документальный фильм «Добро пожаловать, Гагарин!». **22.30** — Теленовости. **23.00** — Документальный фильм «Выступает космонавт Титов».

СУББОТА, 13 АПРЕЛЯ

16.40 — «Для детей: «Навстречу весне». Новые произведения советских композиторов — детям. **17.10** — Для детей: тележурнал «Юный пионер». **18.15** — Теленовости. **18.30** — Концерт по заявкам передовиков производства химического комбината Маарду. **19.15** — Киножурнал. **19.25** — Литературная викторина. **20.30** — Фильм Пражской телестудии — «Потерянное ревю». **21.20**—Документальные фильмы «Осень надежды» и «С тобою, Балтика». **22.00** — Теленовости. **22.30** — «На огонек» (из Риги). **23.30** — Комментарии к матчу на первенство мира по шахматам.

ЭКСКУРСИЯ ДАЛА МНОГОЕ

Группа участников художественной самодеятельности детского сектора Дома культуры горняков совершила экскурсию в город Ленинград. Мы побывали в панорамном кинотеатре, где смотрели художественный фильм «Течет Волга», в Государственном Эрмитаже, на Дворцовой площади, на Невском проспекте.

Поездка нам очень понравилась. То, о чем мы знали лишь из учебников, увидели своими глазами.

Л. КРЕПАШОВА, Н. КАСАТОВА, Н. ТИХОМИРОВА — участники экскурсии.

Зам. редактора Н. Д. СИМЧЕНКОВ

Газета выходит три раза в неделю: по средам, пятницам, и воскресеньям.

АДРЕС РЕДАКЦИИ: гор. Сланцы, ул. Банковская, дом № 3. ТЕЛЕФОНЫ: редактора — 23-20, зам. редактора и отв. секретаря — 23-23, отделов промышленности, писем и массовой работы — 23-23, директора типографии — 23-14. Объявления принимаются в бухгалтерии редакции.

Сланцевская типография Ленинградской области

Заказ 1164. Тираж 8.340-0