Он — солнце, наш ЛЕНИН, — победное знамя, великое знамя борьбы!

ВЕЛИКОЕ НАСЛЕДИЕ

Завтра исполняется 93 года со дня рождения В. И. Ленина. Отмечая эту знаменательную дату, советский народ обращает взоры в свое прекрасное недалекое будущее — коммунизм, то счастливое общество, которое мы созидаем сегодня трудом и разумом, каждым биением сердца. Неизмеримо глубока наша благодарность Владимиру Ильичу — вождю и великому другу за то, что он вывел нас на широкую дорогу истинного человеческого счастья.

Выполняя заветы Владимира Ильича, советский народ успешно строит коммунизм. В докладе на XXII съезде КПСС Н. С. Хрущев говорил: «При подготовке третьей Программы партии мы постоянно советовались с Лениным, исходили из его прозорливых предначертаний, из его гениальных идей о строительстве социализма и коммунизма. Поэтому мы с полным основанием можем и эту Программу назвать ленинской».

Сегодня в нашей газете публикуется сообщение Центрального статистического управления об итогах выполнения государственного плана промышленностью СССР в первом квартале 1963 года. Эти итоги радуют. Квартальный план выпуска промышленной продукции выполнен на 103 процента. По сравнению с соответствующим периодом прошлого года объем промышленного производства возрос на 8,2 процента. Дела наши идут хорошо, принятая XXII съездом Программа КПСС выполняется успешно. Страна наша уверенно идет к коммунизму.

Успешно справились с заданием первого квартала предприятия и нашего промышленного района. Пример работы показали коллективы цементного, регенератного заводов, шахты имени С. М. Кирова. Хорошо потрудились строители шестого управления и майоликового завода. Все они вносят достойный вклад в создание материально-технической базы коммунизма.

Нужно отметить, что трудовой порыв тружеников нашего района, направленный на досрочное выполнение семилетки, не снижается, а с каждым днем растет. Отрадные вести поступают со всех предприятий. Хорошо начали весеннюю путину рыбаки Усть-Луги. Успешно трудятся ткачи и энергетики Ивангорода, лесозаготовители и автотранспортники Кингисеппа, сотни горняков и химиков города Сланцы и многие другие.

Но успокаиваться на достигнутом не следует. Этому учит нас Ленин. Мы постоянно помним одну из главных его заповедей — неустанно бороться за высокую производительность труда, как основу победы нового общественного строя. Вот почему, прилагая все усилия к быстрейшему выполнению Программы партии, принятой XXII съездом КПСС, мы говорим: «Ленин с нами».

НАШ ИЛЬИЧ

Сколько б лет ни прошло,
но по-прежнему здесь,
Как живой, он присутствует
с нами.
Сколько б лет ни прошло,
но по-прежнему здесь
Наш Ильич — наше верное
знамя...

Он нам правду открыл,
Он в борьбе нас сплотил,
С ним в шеренги походные
встали.
С ним мы брали тогда
Силой власть у врага
И с оружьем сквозь грозы
шагали...

Миллионы людей
Силу светлых идей,
Силу ленинских истин познали.
И с тех пор наш народ
К коммунизму ведет
Наша партия в светлые дали...

Сколько б лет ни прошло,
но по-прежнему здесь,
Как живой, он присутствует
с нами.
Сколько б лет ни прошло,
но по-прежнему здесь
Наш Ильич — наше вечное
знамя...

В. САДОВНИКОВ.

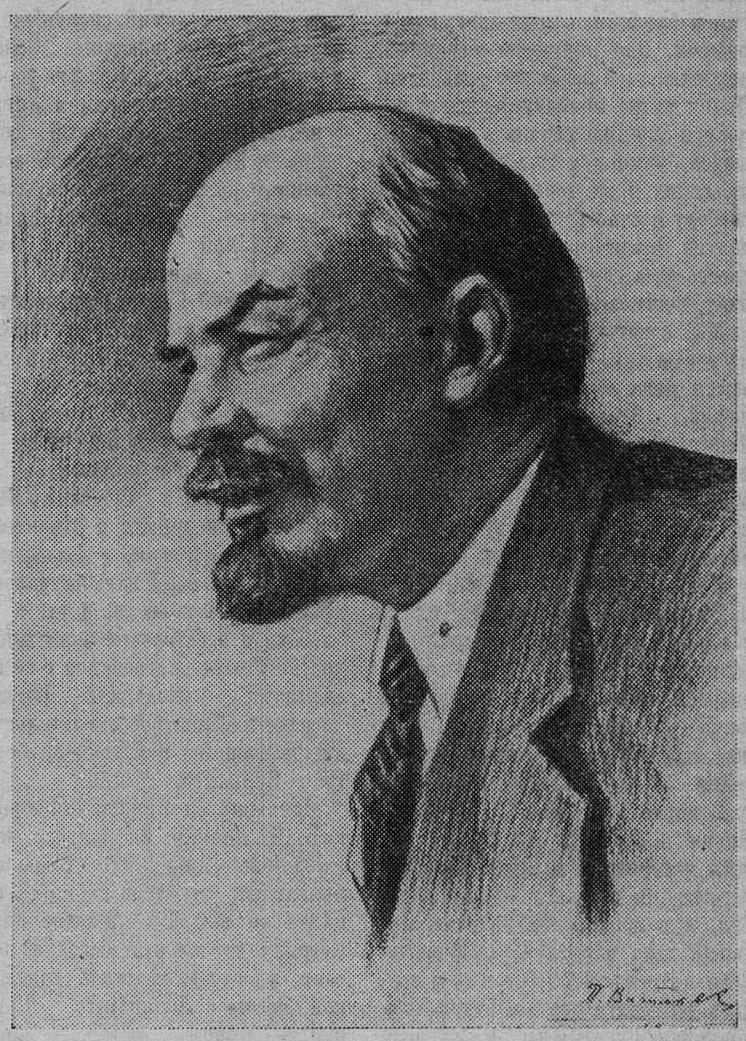

В. И. ЛЕНИН

ПРОЛЕТАРИИ ВСЕХ СТРАН, СОЕДИНЯЙТЕСЬ!

Знамя труда

ОРГАН СЛАНЦЕВСКОГО ГОРКОМА, КОММУНИСТИЧЕСКОЙ ПАРТИИ СОВЕТСКОГО СОЮЗА И ГОРОДСКОГО СОВЕТА ДЕПУТАТОВ ТРУДЯЩИХСЯ

№ 49 (3507) | Воскресенье, 21 апреля 1963 года | Цена 2 коп. Год издания 20-й

Навстречу ПЕРВОМАЮ

Рабочие, инженерно-технические работники и служащие второй шахты успешно выполняют свои предмайские социалистические обязательства. За восемнадцать дней апреля горняки добыли 3.970 тонн сверхпланового сланца.

Впереди соревнующихся идет коллектив первого горного участка. На его лицевом счету значится 1.836 тонн сверхпланового топлива. На этом участке замечательно трудятся бригады рабочих горноочистного забоя, руководимые бригадирами Т. Бегуновым и М. Карповым. Между ними завязалась упорная борьба за первенство в предмайском соревновании. За восемнадцать дней этого месяца результаты оказались неплохими. По бригаде т. Бегунова добыто сверх задания 503 тонны, а по бригаде т. Карпова—416 тонн сверхпланового сланца.

На четвертом горном участке лучших результатов достигла добычная бригада М. Мартынова, выполняющая нормы выработки на 118,1 процента, а на третьем участке — бригада А. Савельева, выдавшая на-гора 641 тонну сверхпланового топлива.

Могучая поступь Родины

★

Сообщение Центрального статистического управления при Совете Министров СССР

★

Работники промышленности, борясь за претворение в жизнь решений ноябрьского Пленума ЦК КПСС, успешно завершили выполнение плана первого квартала 1963 года. Об этом говорится в сообщении Центрального статистического управления при Совете Министров СССР.

Квартальный план выпуска промышленной продукции выполнен на 103 процента.

По сравнению с соответствующим периодом прошлого года объем промышленного производства возрос на 8,2 процента.

При этом продукция химической промышленности возросла на 17 процентов, в том числе синтетические смолы и пластические массы — на 23 процента, черной и цветной металлургии — на 9 процентов, топливной и энергетической промышленности — на 9 процентов, машиностроения и металлообработки — на 13 процентов, в том числе сельскохозяйственные машины — на 19 процентов, промышленности строительных материалов — на 7 процентов, лесной бумажной и деревообрабатывающей промышленности — на 5 процентов, легкой промышленности и предметов культурно-бытового назначения — на 3 процента, пищевой промышленности — на 6 процентов, в том числе улов рыбы — на 11 процентов.

Все союзные республики выполнили квартальный план производства валовой продукции и большинства важнейших видов изделий.

В сообщении ЦСУ приводятся данные о производстве важнейших видов промышленной продукции в первом квартале. В частности, выплавлено чугуна 14,1 миллиона тонн, стали — 19,5 миллиона тонн, выдано проката — 15,5 миллиона тонн, труб стальных—305 миллионов метров, добыто железной руды 32,7 миллиона тонн, нефти — 48,6 миллиона тонн, газа — 23,7 миллиарда кубических метров, угля — 131 миллион тонн, выработано электроэнергии — 95,9 миллиарда киловатт-часов, произведено минеральных удобрений — 4,6 миллиона тонн, изготовлено металлорежущих станков — 44,5 тысячи штук, автомобилей — 147 тысяч штук, тракторов — 78,7 тысячи штук, комбайнов зерноуборочных — 20,9 тысячи штук, комбайнов кукурузоуборочных — 7,3 тысячи штук, хлопкоуборочных машин — 1,7 тысячи штук, экскаваторов — 4,4 тысячи штук, выработано цемента — 14,9 миллиона тонн, изготовлено хлопчатобумажных тканей — 1,3 миллиарда квадратных метров, шерстяных тканей — 119 миллионов квадратных метров, льняных тканей — 129 миллионов квадратных метров, шелковых тканей — 200 миллионов квадратных метров, обуви кожаной — 116 миллионов пар, швейных изделий — на 2,5 миллиарда рублей, выпущено радиоприемников и радиол — 1.030 тысяч штук, телевизоров — 565 тысяч штук, холодильников—221 тысяча штук, произведено мяса (из государственных ресурсов сырья) 868 тысяч тонн, масла животного (из государственных ресурсов сырья) — 92,6 тысячи тонн, цельномолочной продукции в пересчете на молоко — 2,1 миллиона тонн.

В сообщении ЦСУ отмечается, что при росте производства по сравнению с прошлым годом недовыполнен план выплавки чугуна и стали, производства сборного железобетона, типографской бумаги, ряда товаров культурно-бытового назначения.

Производительность труда в промышленности возросла по сравнению с первым кварталом прошлого года на 5,4 процента, т. е. больше, чем предусматривалось квартальным планом. Однако много предприятий не выполнило плана выпуска продукции, повышения производительности труда и снижения себестоимости.

(ТАСС)

За полмесяца—318 погонных метров

Замечательными трудовыми успехами встречает проходческая бригада первой шахты, руководимая коммунистом Александром Андреевым, 93-ю годовщину со дня рождения В. И. Ленина.

Заступив на предмайскую трудовую вахту, коллектив этой бригады за 15 дней апреля прошел 318 погонных метров подготовительных горных выработок и этим самым перекрыл производственное задание более чем на 100 погонных метров.

Штурм земных недр продолжается!

ПО-ЛЕНИНСКИ ЖИВЕМ И ПОБЕЖДАЕМ

Самым земным изо всех прошедших по земле людей любовно называют Владимира Ильича Ленина. Для всех трудящихся нашей планеты имя его стало самым дорогим и близким, самым заветным и родным. Оно окружено огромной, непреходящей любовью народов. Ленин чутко прислушивался к голосу и биению сердца простых людей, учился у них, возвышал их самих и их дела. Борьбе за свободу и счастье людей труда посвятил Владимир Ильич всю мощь своего ума, организаторский талант, несгибаемую силу воли.

Мы, советские люди, необычайно горды тем, что именно русская земля дала миру величайшего из людей. Это он, Владимир Ильич Ленин, создал и выпестовал Коммунистическую партию, которая подняла народы царской России на великую социалистическую революцию и привела их к победе.

Под руководством ленинской партии наш народ плечом к плечу с народами других стран могучего социалистического содружества твердой поступью идет к заветной цели — коммунизму. Каждый наш шаг озарен сиянием ленинского гения.

В марте 1918 года Владимир Ильич пророчески писал: «У нас есть материал и в природных богатствах, и в запасе человеческих сил, и в прекрасном размахе, который дала народному творчеству великая революция, — чтобы создать действительно могучую и обильную Русь» (Соч., т. 27, стр. 134—135). Какой силой гениального предвидения надо было обладать, чтобы голодную, разутую, раздетую Россию того времени представить могучей и обильной! Но в том и величие Ленина, что, веря в силы и творческие способности партии и народа, он разработал конкретный, подлинно научный план построения социализма в нашей стране.

Важнейшая роль в этом плане отводилась индустриализации и электрификации страны. Благодаря могучему развитию прежде всего этих отраслей экономики стали возможны невиданно быстрые темпы нашего движения вперед. Только за четыре года семилетки у нас построено около четырех тысяч заводов и фабрик. В прошлом году с заводских конвейеров ежедневно сходило более 1.200 тракторов и комбайнов. По производству железной руды, угля, тканей, сахара-песка на душу населения наша Родина перегнала хваленую Америку. Техническая оснащенность сельского хозяйства позволила труженикам деревни собрать в прошлом году девять миллиардов пудов хлеба.

А сколько мощных, великолепных электростанций сооружено за годы Советской власти! Совсем недавно у юного сибирского города с романтичным названием Дивногорск перекрыт величавый богатырь — Енисей, возникло Красноярское море. Бурные волны нового моря будут вращать двенадцать турбин самой крупной на земле «фабрики электричества» — Красноярской ГЭС. А к столетию со дня рождения вождя на Енисее, у Шушенского, где томился в царской ссылке молодой Ленин, будет построена еще одна гигантская электростанция мощностью в шесть миллионов киловатт.

Когда молодая Советская Республика приступила к строительству новой жизни, Владимира Ильича очень волновала отсталость крестьянства и его нищета. Он глубоко и всесторонне знал жизнь деревни, часто встречался с ее посланцами — «ходоками». Известно одно любопытное свидетельство американского писателя Альберта Риса Вильямса.

Однажды он пришел на прием к В. И. Ленину. За полтора часа ожидания в приемной собралось немало народу. А из кабинета все никто не выходил. Многие недоумевали: кто же эта высокая персона, удостоенная столь длительной беседы с Лениным? «Наконец, — пишет автор, — дверь кабинета открылась и, к общему удивлению, из нее вышел не дипломат, не другое какое-нибудь высокопоставленное лицо, а бородатый мужик в овчинном полушубке и лаптях — типичный крестьянин-бедняк...

— Простите, — сказал Ленин, когда я вошел в его кабинет. — Это крестьянин с Тамбовщины, мне хотелось узнать, что он думает об электрификации, кооперации и экономической политике. Он рассказывал такие интересные вещи...»

Разрабатывая научную программу построения социализма в стране, Владимир Ильич видное место в ней отводил коренному преобразованию сельского хозяйства. С отсталостью и нищетой деревни, учил он, можно покончить только тогда, когда крестьянство перейдет к крупному механизированному общественному земледелию.

Ленинский кооперативный план восторжествовал. Победа колхозного строя в СССР означала великую революцию в экономических отношениях, во всем укладе жизни нашего крестьянства.

Советский народ, руководимый партией коммунистов, выполнил гениальные ленинские предначертания. Он построил в стране социализм и теперь создает материально-техническую базу коммунизма. Дети и внуки Ильича преображают карту и лицо Родины, восхищают мир гигантскими новостройками, ставят на службу человеку энергию неисчерпаемого атома, штурмуют космические высоты — шлют разведчиков Земли к Луне и Марсу. **«Если бы Владимир Ильич Ленин,** — говорил Н. С. Хрущев, — **мог посмотреть то, что сделал народ, какие творит чудеса, преобразуя свою свободную страну, он снял бы кепку и низко поклонился! То, чем жил Ленин, что он планировал, о чем он мечтал, сейчас наш народ, партия успешно претворяют в жизнь!».**

Во всей многогранной деятельности нашей партии проявляется ленинский стиль работы. Осуществляя решения своих XX, XXI, XXII съездов, партия неуклонно восстанавливает ленинские нормы партийной жизни, совершенствует руководство народным хозяйством, систему партийно-государственного контроля. Центральный Комитет КПСС требует от партийных организаций, от всех коммунистов настойчиво бороться с бюрократизмом, парадной шумихой и болтовней, очковтирательством, невнимательным, барским отношением к запросам и нуждам трудящихся.

Страна Советов — неугасимый маяк, зажженный Лениным в Октябре 1917 года, ярко освещает трудящимся всего мира путь к подлинной свободе и счастью. Под знамя социализма встала уже треть человечества — свыше миллиарда людей. Ленинским курсом к светлому коммунистическому будущему неминуемо придет все человечество.

Социализм — это мир. Все народы земли жизненно заинтересованы в мире. Не случайно первым декретом Советской власти, который подписал В. И. Ленин, был декрет о мире. Интересам всех народов отвечает и политика мирного сосуществования государств с различными социальными системами. В борьбе за мир, демократию и социализм растет и крепнет международное коммунистическое и рабочее движение, охватившее весь земной шар.

По-ленински жить, трудиться и побеждать — таков девиз каждого советского человека. И радостно сознавать, что время не властно над Лениным: он и сегодня с нами — везде, во всем!

Г. ГРЕБЕННИКОВ.

Москва. Много лет работает заслуженный деятель искусств РСФСР, лауреат Государственной премии П. В. Васильев над образом великого Ленина.

Художник в своих произведениях добивается не только портретного сходства, но стремится передать настроение, мысли, разносторонне показать неутомимую, кипучую натуру Владимира Ильича.

Произведения художника — его рисунки и картины можно видеть почти во всех музеях нашей страны, в музеях многих стран мира.

На снимке: заслуженный деятель искусств РСФСР П. В. Васильев работает над картиной, посвященной В. И. Ленину.

Фотохроника ТАСС

НЕЗАБЫВАЕМЫЕ ВСТРЕЧИ

Рассказывает член КПСС с 1917 года А. Н. ШИРОКОВ

В Новопорховском переулке г. Кингисеппа есть небольшой деревянный домик. Хозяину домика пенсионеру А. Н. Широкову часто приносят письма, записки. Содержание их чаще всего сводится к просьбе выступить перед тем или иным коллективом с воспоминаниями о встречах с Владимиром Ильичем Лениным. Накануне 93-й годовщины со дня рождения В. И. Ленина с этой же просьбой обратился к Алексею Николаевичу и наш корреспондент. Вот что рассказал для читателей «Знамя труда» старый коммунист:

Первый раз моя встреча с организатором Коммунистической партии, учителем и другом всех трудящихся произошла 46 лет тому назад. Было это 3 (16) апреля 1917 года. В тот день Владимир Ильич возвращался из эмиграции в Петроград, чтобы возглавить начавшуюся революцию. Мне, тогда еще молодому члену партии большевиков, посчастливилось попасть в состав группы рабочих Сестрорецкого оружейного завода, высланной для встречи вождя на станцию Белоостров. Кроме сестрорецких оружейников, сюда прибыли представители других заводов, железнодорожники, крестьяне ближайших деревень.

Под вечер мы услышали характерный звук приближающегося поезда. И как только показался паровоз, навстречу понеслось громкоголосое «ура». Короткая остановка. Мы бросились к вагону, на площадке которого показалась невысокая коренастая фигура Ленина. На руках донесли его до специально приготовленной трибуны. Начался митинг. Владимир Ильич выступал недолго. За какие-нибудь 10 минут он ответил на главные вопросы, взволновавшие рабочих. Закончил Ленин свою речь словами: «Никакой поддержки Временному правительству: «Вся власть Советам! Да здравствует Социалистическая революция!» Это были очень важные мысли (впоследствии развитые в знаменитых Апрельских тезисах). Ведь в те дни пролетариату приходилось слышать много речей о революции. С красными ленточками в петлицах ходили и эсеры, и меньшевики. На словах все они ратовали за свободу, а на деле защищали буржуазную политику Временного правительства. Ленин же сразу по приезде на Родину дал четкую программу дальнейшей борьбы.

Вскоре после победы Октября СНК опубликовал постановление «О созыве Учредительного собрания в назначенный срок». В связи с этим из рабочих были скомплектованы группы агитаторов для проведения разъяснительной работы в деревне, на фабриках и заводах. Перед отправкой на места нас вызвали на совещание в Смольный, где присутствовал и В. И. Ленин. После инструктажа я выехал в Ямбургский и Гдовский уезды. На собраниях партийных ячеек, митингах трудящихся мы призывали голосовать за список большевиков.

Исключительно большое впечатление осталось у меня от пребывания Владимира Ильича в Петрограде в марте 1919 года. Он приехал 12 марта для похорон мужа своей сестры Марии Ильиничны — М. П. Елизарова, а 13 числа выступал на митинге в народном доме (ныне театр имени Ленинского комсомола). Узнав, что Ленин будет выступать, туда устремились тысячи людей. Удалось попасть и мне.

Открылся митинг речью А. В. Луначарского о построении Советской власти в России. А положение было очень тяжелым: голод, разруха, на восточном фронте наступает Колчак, на юге — Деникин, на юго-западе — белополяки. Открыто, без прикрас В. И. Ленин нарисовал обстановку в стране, рассказал, что надо срочно предпринять для борьбы с голодом и для отражения наступления контрреволюции. «Победа будет за нами и никаких сомнений быть не может», — заявил Ильич в заключение.

Сразу же после митинга кто-то внес предложение записывать добровольцев для борьбы с Колчаком. Записаться желали почти все. Я тоже записался, но попал не на восточный фронт, а на Украину.

Последний раз мне пришлось встретиться с Лениным через год в Москве на Всероссийском съезде трудового казачества. Его горячая речь, произнесенная в конце съезда, доходила до сердца каждого делегата...

С тех пор прошло много лет. Но бесконечно дорогой образ Владимира Ильича никогда не потускнеет, не изгладится в моей памяти так же, как и в памяти всех советских людей. Идеи Ленина живут среди всех нас, живут и побеждают.

Записал С. ПРЕСНЯКОВ.

Бессмертие

За миром шли к нему солдаты,
А за землею — ходоки.
И с ним делились, чем богаты,
В лаптях посланцы-старики.

Во имя счастья поколений
Он бесподобное вершил.
И потому бессмертен Ленин —
Живой родник могучих сил.

П. СЕРОВ.

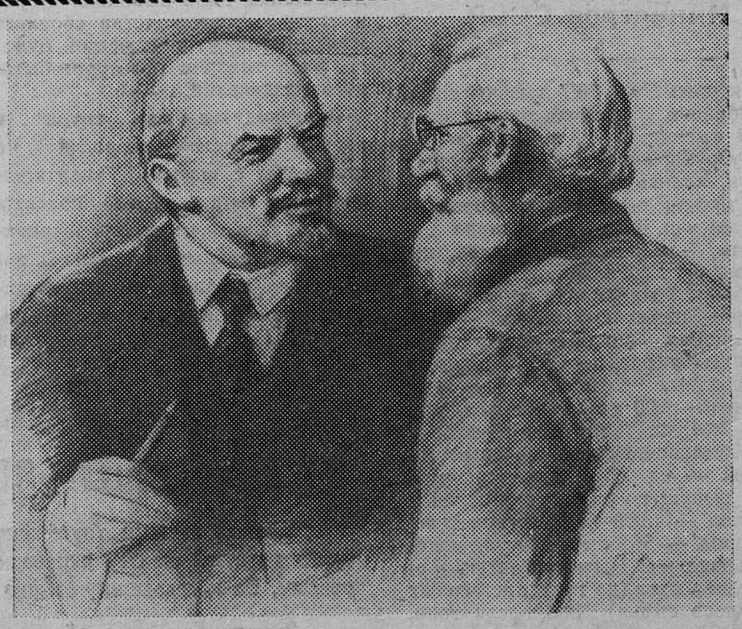

В. И. Ленин беседует с крестьянином Иваном Афанасьевичем Чекуновым.

Рисунок заслуженного деятеля искусств РСФСР П. Васильева.

Фотохроника ТАСС

ЗА ТРУДОВОЙ ПОДАРОК

Первомайские Призывы Центрального Комитета Коммунистической партии Советского Союза влили новые силы в участников соревнования за достойную встречу праздника. Люди самых различных профессий, труженики всех предприятий и строек нашего города несут в эти дни трудовую вахту, добиваясь увеличения выпуска продукции, улучшения качества и снижения ее себестоимости.

Каждый день идут рапорты о новых достижениях шахтеров, химиков, строителей, цементников, тружеников других специальностей. Сегодня рапортуют горняки первого горнодобычного участка шахты № 1. За 14 рабочих дней апреля они выдали на-гора сотни тонн сланца сверх плана. Отличные результаты в труде показывает в предмайские дни бригада горнорабочих очистных забоев Сергея Яковлевича Михайлова. Одной из первых включившись в предпраздничное социалистическое соревнование, она с начала месяца выдала более 350 тонн сланца сверх плана.

Хорошо идут дела и в бригаде горнорабочих очистных забоев Павла Варсанофьевича Потапова. В прошлом месяце этот коллектив завоевал первенство среди бригад своего предприятия. И в апреле бригада П. Потапова трудится успешно, ежедневно перевыполняя план по добыче сланца. С начала месяца она выдала более 260 тонн топлива сверх задания.

На первой шахте хорошо известна и еще одна бригада горнорабочих, которую возглавляет Владимир Андреевич Юдчиц. Каждый член этого коллектива в предмайские дни старается работать так, чтобы как можно больше принести пользы Родине. Они решили апрельское задание выполнить досрочно. Сейчас на счету бригады В. Юдчиц более 150 тонн сверхпланового сланца.

На немного отстают от передовых бригад коллективы горнорабочих очистных забоев Михаила Николаевича Абрамова, Василия Петровича Скичко, Владимира Васильевича Блистовского. Успешно несут предпраздничную трудовую вахту бригады горнорабочих других участков. Высокой выработкой в апрельские дни отличаются коллективы горнорабочих И. Е. Тихонова и Г. И. Власова со второго участка, М. С. Афанасьева и В. П. Ильина с третьего участка.

Призыв ЦК КПСС «Шире размах всенародного социалистического соревнования! Досрочно выполним план пятого года семилетки!» труженики первой шахты воспринимают как самую конкретную программу своей работы.

ОДИН ИЗ МНОГИХ

На стройках нашего города работает много передовых производственников, которые окончили бывшую тридцать седьмую школу фабрично-заводского обучения в городе Сланцы. Они стали высококвалифицированными каменщиками и плотниками, с них берут пример в труде молодые строители.

В нашей бригаде плотников, работающей на строительстве второй очереди Сланцевского цементного завода, вот уже более двенадцати лет хорошо трудится [illegible] школы ФЗО [illegible]

[illegible] которая открое[illegible]

27 апреля. Уже полностью закончен ремонт судов, подходят к концу покрасочные работы. На ремонте катеров хорошо потрудились капитаны В. М. Морозов, [illegible]гих. Старательно трудился он и на строительстве цехов газосланцевого и регенератного заводов.

Передовой плотник Д. А. Мальцев охотно передает свой производственный опыт молодым строителям. Сейчас он включился в соревнование за получение почетного звания ударника коммунистического труда и успешно выполняет принятое обязательство.

Коллектив первого участка шестого строительного управления избрал Дмитрия Агафоновича Мальцева членом цехового профсоюзного комитета.

Д. СЕРГЕЕВ,
бригадир плотников шестого управления.

И ГОТОВЫ

[illegible] Н. Гущин, Г. А. Зайцев, А. Н. [illegible]ондрейкин, В. А. Немцев.

В этом году по реке Плюссе будут курсировать четыре пассажирских катера и один грузовой. Два пассажирских катера специально будут выделены для экскурсантов. Многие сланцевчане смогут проводить свой отдых в живописных местах поселка Чернево, городах Нарве и Ивангороде.

В. ЛЮЧЕВСКИЙ.

НАШ ДЕПУТАТ

БРИГАДИР

На площадку Кингисеппского фосфоритного рудника полновластной хозяйкой пришла весна. С каждым днем над громадами строящихся технологических цехов все выше поднимается яркое апрельское солнце. После растаявшего снежного покрова повсюду оголилась глинистая земля, а дороги и подъездные пути покрылись буроватой липкой грязью.

Но строители, несмотря на весеннее бездорожье, не унывают: у них хорошее трудовое настроение. Бригады каменщиков, бетонщиков, монтажников, плотников приняли на себя повышенные предмайские социалистические обязательства.

Старательно работают на строительстве главного производственного корпуса землекопы-бетонщики из бригады, руководимой депутатом Ленинградского областного промышленного Совета депутатов трудящихся коммунистом Вениамином Тимофеевичем Егоровым. Рабочее место у них расположено в земляных траншеях и котлованах. Здесь они копают землю и ведут бетонирование фундаментов под технологическое оборудование. Работать им приходится и на высоте более десятка метров над поверхностью земли, в густом сплетении строительных лесов. И везде они перевыполняют нормы.

В бригаде 24 человека. Работа организована в две смены, а в отдельные дни, когда бетонирование нужно вести беспрерывно, люди не считаются со временем, стремясь быстро и качественно выполнить срочное задание.

Бригадир В. Т. Егоров тепло отзывается о своих товарищах по труду.

— Мне даже трудно назвать фамилии самых лучших бетонщиков, — рассказывает он. — Все они работают добросовестно, перевыполняют нормы выработки. Мы боремся за звание коллектива ком-

В. Т. ЕГОРОВ.

мунистического труда и приняли на себя повышенные предмайские обязательства. Вот и сейчас нам нужно уложить 138 кубических метров бетона в опалубку верхней части шаровой мельницы. Поговорил я с рабочими, и они решили выполнить это задание не за три дня, а за два.

И надо сказать, что у бетонщиков передовой бригады слова не расходятся с делом. Они доказали это и на закладке фундаментов под производственные помещения, и н бетонировании уникального сооружения — сгустителя в главном производственном корпусе, когда за три дня было уложено около 400 куб. метров бетона.

Основной костяк в бригаде — кадровые рабочие Евгений Егорович Артемьев, Иван Александрович Петров, Евгений Васильевич Балунин, Борис Петрович Саваненков и другие. Все они вместе со своим бригадиром В. Т. Егоровым пришли на ударную стройку с Кингисеппской лесобиржи, где работали на сплаве древесины по реке Луге. Сперва были подсобными рабочими, а потом освоили специальность бетонщика.

Соревнование за коммунистический труд возлагает на его участников высокие требования, чтобы они не только хорошо трудились, но и повышали свои знания, учились передовым методам труда. Так, бригадир В. Т. Егоров занимается на курсах повышения квалификации. В школе рабочей молодежи учатся молодые бетонщики Валентин Халенков, Борис Тихашков, Борис Богаринов и другие. Бесспорно, что учиться и работать на отдаленной стройке нелегко, но молодые строители не боятся трудностей, а настойчиво преодолевают их.

Депутат областного Совета коммунист В. Т. Егоров часто рассказывает бетонщикам о перспективах жилищного строительства и благоустройства в городе Кингисеппе. Да и поговорить ему есть о чем! Он вместе с другими депутатами избран в состав постоянной комиссии, где решаются вопросы по строительству и благоустройству городов Ленинградской области.

Вместе со всеми рабочими ударной стройки бригада бетонщиков В. Т. Егорова продолжает улучшать свои трудовые показатели, чтобы достойно встретить солнечный Первомай!

И. КОНОНОВ.

ИХ ТВОРЧЕСКИЙ ТРУД

Нагруженная золой вагонетка плавно движется по канату в отвал. Сотни и тысячи таких вагонеток поднимаются на терриконик, там опрокидываются и снова возвращаются под погрузку. Много и напряженно трудится коллектив цеха канатных дорог. Он обеспечивает нормальную работу газогенераторной станции и печного цеха. На дороге — десятки различных механизмов. Под большой нагрузкой они часто изнашиваются, но слесари дороги обеспечивают быстрый и качественный ремонт.

Ударник коммунистического труда, бывший слесарь, а теперь мастер по ремонту Леонид Павлюченков внимательно осматривает тяговый канат. Мастер замечает, что на канате появились «усы» — износившиеся пряди стальной проволоки, из которой свит канат. Надо канат заменить, иначе может произойти обрыв. И Леонид идет к начальнику дороги, к механику, докладывает им о своем решении. Те одобряют его.

И вот уже бригада Михаила Михайлова приступает к работе. Замена каната — сложная и ответственная работа. Его длина 1.670 метров, диаметр 25 мм. Нелегко такую махину тянуть! Но в бригаде Михаила Михайлова трудятся знающие и умеющие работать люди. Слесари Ефремов, Карпов, Суворов, Зайченко дружно берутся за дело. Проходит немногим больше семи часов и ответственная работа успешно выполнена намного раньше срока.

За какое бы дело ни взялись члены этой бригады, всегда выполняют его с любовью. Ремонт вагонов, замков, передвижку дороги и многие другие работы выполняются быстро и качественно. Прекрасный пример умелой организации труда, воспитания людей показывает сам бригадир Михаил Михайлов.

— Все здесь делают с любовью и с душой, — говорит мастер Леонид Павлюченков. Вот, например, дядя Саша Ефремов — великий труженик. У него производственный стаж перевалил уже за 30 лет, но и теперь он выполняет самую ответственную работу. С таких, как он, берет пример молодежь. Сереже Зайченко 18 лет, он только что окончил техническое училище и уже тоже показал себя, как дисциплинированный, старательный рабочий.

Хороший пример выполнения своего служебного долга, коммунистического отношения к труду показывает подчиненным сам мастер Леонид Павлюченков, член КПСС. Более 6 лет он работал слесарем. За это время в совершенстве изучил все механизмы, стал умельцем. Работу в цехе сочетал с учебой в вечерней школе и успешно ее закончил. В этом году намерен поступить в техникум. Его рост заметили. Выдвинули мастером по ремонту. Ему одному из первых присвоили звание ударника коммунистического труда.

В. ПАВЛОВ.

Ленинские дни в Ленинграде

✦ Советский народ отмечает знаменательную дату — 93-летие со дня рождения В. И. Ленина.

В музеях, дворцах и домах культуры проходят лекции, организованы выставки, посвященные дню рождения Владимира Ильича Ленина.

✦ Каждому ленинградцу знакомо величественное здание на берегу Невы, вблизи Марсова поля. В нем находится Ленинградский филиал Центрального музея В. И. Ленина. Подолгу останавливаются экскурсанты у исторического броневика, с которого вождь пролетариата произнес свою знаменательную речь — первую по возвращении на родную землю. Особенно много трудящихся приходит в эти дни в музей.

В музее проводятся сейчас Ленинские чтения.

✦ «Ленин и Публичная библиотека» — так называется выставка, которая открывается в Ленинском зале библиотеки имени М. Е. Салтыкова-Щедрина. Коллектив Публичной библиотеки особенно горд тем, что среди ее читателей был В. И. Ленин. Переехав в 1893 году в Петербург, он целыми днями работал здесь.

В Публичной библиотеке Ленин встречался также с петербургскими марксистами.

✦ Ленинские чтения на тему: «В. И. Ленин о молодежи» про[illegible]вел центральный лекторий Ленин[illegible]

[illegible] после возвращения из эмиграции Владимир Ильич выступил перед петроградским пролетариатом. Ныне в этом здании находится музей Великой Октябрьской социалистической революции.

В эти дни увеличился поток экскурсантов. Сюда приходят школьники. Они встречаются со старыми большевиками, с теми, кому посчастливилось работать вместе с Владимиром Ильичем.

Большими группами старые большевики выезжают на предприятия города и области, где проводят беседы с рабочими заводов и делятся своими воспоминаниями о встречах с вождем пролетариата.

(ЛенТАСС)

У ЮНЫХ ЛЕНИНЦЕВ

В Доме пионеров и школьников

Весело и оживленно в эти апрельские дни в Сланцевском Доме юных пионеров. Со всех школ города сюда съезжаются учащиеся, чтобы прослушать беседы о жизни и деятельности Владимира Ильича Ленина, посмотреть художественные или документальные фильмы об Ильиче или же подвести итоги соревнования между дружинами.

Особенно многолюдно было в Доме пионеров в последние дни. Здесь для учащихся были проведены беседы «Ленин в искусстве», «Детские и школьные годы Ильича», «Жить так, как завещал Ильич», «Любимые песни Ильича», «Ленин жив, Ленин с нами!».

После этих лекций пионеры и школьники с большим вниманием и интересом приняли участие в кинофестивале, где им были продемонстрированы кинокартины «Депутат Балтики», «Живой Ленин», «Рассказы о Ленине», «Здесь жил Ленин».

Сегодня, в честь 93-й годовщины со дня рождения В. И. Ленина, в Доме пионеров состоится смотр художественной самодеятельности.

На площади Ленина

Вот уже несколько дней подряд возле памятника Владимиру Ильичу Ленину с развернутым знаменем стоят пионеры. Это почетный караул. Его несут лучшие пионеры школ, отличники учебы.

Завтра, в день рождения Ильича, у памятника состоится торжественная пионерская линейка. На ней председатели советов дружин отдадут рапорты о творческих и трудовых делах пионеров, о выполнении социалистических обязательств. Принимать рапорты будут старейшие коммунисты, знатные новаторы производства.

Собрано 38 тонн металлического лома

«Мартенам нужен металл!» — этот призыв услышали юные пионеры школ Сланцевского промышленного района и дружно взялись за сбор металлического лома.

Только за три с половиной месяца текущего года сланцевскими пионерами собрано более 36 тонн черного и 1.100 килограммов цветного металлического лома. Сбор металлолома продолжается.

На сборе металлолома особенно отличились пионеры Ивангородской одиннадцатилетней школы, собравшие 13.350 килограммов металла, сланцевские школы № 5 и № 2.

Стекольные заводы под Кингисеппом

Далеко в историю уходит начало стекольной промышленности на Руси. Но особое развитие она получила после победы в сражении при Гангуте в 1714 году. К этому времени сильно упрочается значение новой столицы российского государства — Петербурга. К берегам Невы начался усиленный приток государственных учреждений и частных лиц. В связи с этим широко развернулись строительные работы. Для новых зданий нужно было стекло, много стекла.

Самым крупным в то время был стекольный завод, построенный на Воробьевых горах в Москве. Он послужил основой для закладки Санкт-Петербургского стеклянного завода. Часть его оборудования разместили около города Ямбурга, в районе нынешнего поселка Кингисеппской мебельной фабрики и у деревни Жабино на берегу реки Луга.

Район строительства был выбран удачно. Лужские пески и сейчас славятся у стекольщиков, как одни из лучших. Обширные лесные массивы по берегам реки обеспечивали завод достаточным запасом топлива и золы, необходимой составной части стекольной шихты в то время.

Ямбургский завод принадлежал ближайшему сподвижнику Петра I в военных и гражданских делах — князю Меньшикову. Богатый владелец не жалел средств на расширение и усовершенствование своего предприятия. Через несколько лет ямбургские заводы опередили как по ассортименту продукции, так и по технике производства московскую группу стекольных заводов.

Наряду с художественными изделиями, декоративными сосудами и другими предметами из бесцветного и окрашенного стекла или хрусталя, а также выдувными и литыми зеркалами весьма больших размеров исполнялись еще по отдельным заказам сложные технические изделия, например химико-лабораторная посуда, приборы и сосуды для аптекарских надобностей, оптические линзы из стекла повышенного качества, песочные часы для кораблей, кальяны для экспорта на Восток. В то же время начали изготовлять фонарные стекла путем отливки в медных формах с последующей полировкой. Первые фонари появились на московских улицах в 1730 году.

В Кингисеппском Народном историко-краеведческом музее есть поврежденный кувшин с очень приятным рисунком на днище и клеймом «Ямбургская фабрика». Но это, видимо, более позднее изделие, примерно начала XIX века.

Тотчас же после смерти императрицы Екатерины I наиболее приближенный к ней сановник, всемогущий Меньшиков, был низвержен и сослан, а имущество его, в том числе и стекольный завод, было конфисковано. Вскоре один из этих заводов, а именно Ямбургский, славившийся производством художественной стеклянной посуды и огромных зеркал, был переведен в Петербург, а Жабинский завод, продукцией которого являлось оконное стекло, переехал на южный берег Ладожского озера, у впадения в него реки Лавы.

Таким образом, в 30-х годах XVIII столетия два стекольных завода, одновременно возникших, существовавших первые годы в тесной близости и представлявших как бы две дополняющие друг друга части одного целого, были, наконец, разобщены. Жабинский завод в глуши ладожских лесов продолжал скромно развивать свое основное производство оконного стекла, а его ямбургский собрат обосновался в центре новой столицы, готовясь к несению почетных придворных обязанностей. Этот завод расположился на левом берегу реки Фонтанки.

Такова краткая история существования ямбургских стекольных заводов.

Д. СМОЛЬСКИЙ.

СЛОВО МЕДИЦИНСКИХ РАБОТНИКОВ

Забота о человеке и его здоровье красной нитью проходит через все ленинские труды — от первых набросков Программы социал-демократической партии до последних пламенных его речей. В. И. Ленин, как глава правительства, подписал свыше 100 декретов по здравоохранению. Опубликовано большое количество документов, свидетельствующих о том, что Ильич входил в малейшие детали организации здравоохранения, чутко и внимательно относился ко всем предложениям медицинских работников.

На днях наши медицинские работники с большим вниманием прослушали лекцию, посвященную 93-й годовщине со дня рождения В. И. Ленина. Сразу же после лекции по предложению врачей Б. З. Бродского, А. П. Куприяновой, М. Д. Таубе и других был начат сбор средств на сооружение памятника защитникам Ленинграда — города-героя, носящего имя великого вождя, создателя первого в мире социалистического государства. Только в течение одного дня было собрано и сдано на текущий счет № 114292 более 80 рублей. Сбор средств продолжается.

А. КОРЧАГИН,
секретарь партийной организации второй городской больницы.

МИНИСТЕРСТВО СВЯЗИ РСФСР

Рабкоры, селькоры редакторы и члены редколлегий стенных газет!

Советуем вам подписаться на журнал **«РАБОЧЕ-КРЕСТЬЯНСКИЙ КОРРЕСПОНДЕНТ»**

Он поможет вам еще активнее участвовать в печати. В журнале открыта заочная литературная учеба, даются обзоры заметок, корреспонденций, фельетонов, стихотворений и очерков рабкоров и селькоров.

Журнал служит практическим пособием для редакторов и членов редколлегий стенных газет. В нем печатаются обзоры стенгазет, даются практические советы по планированию, оформлению и выпуску стенных газет, «молний», «боевых листков».

Подписная цена с апреля до конца года — 90 копеек.

«Союзпечать»

Редактор И. А. АВДЕЕВ

ТЕЛЕВИДЕНИЕ

ПОКАЗЫВАЕТ МОСКВА

ВОСКРЕСЕНЬЕ, 21 АПРЕЛЯ

14.00 — Для школьников: М. Шатров — «Именем революции». Спектакль Московского ТЮЗа. **18.25** — «Черты великого образа» (воспоминания о В. И. Ленине). **19.05** — Художественный фильм «Третья патетическая». **22.30** — Теленовости.

ПОНЕДЕЛЬНИК, 22 АПРЕЛЯ

16.00 — «Пионерский театр» — литературно-музыкальная композиция, посвященная дню рождения В. И. Ленина. **17.00** — Торжественное заседание, посвященное 93-й годовщине со дня рождения В. И. Ленина. **20.00** — «Лауреаты Ленинских премий 1963 года». **22.30** — Теленовости. **22.50** — «Годы, очки, секунды». Спорт за неделю.

ВТОРНИК, 23 АПРЕЛЯ

17.45 — «Лауреаты Ленинских премий 1963 года». **18.30**—П. Строев — «Финал». Спектакль Костромского областного драматического театра им. А. Островского. **В перерывах:** «Теленовости» и «Пять минут поэзии». **21.45** — «В мире молодость». **22.30** — Теленовости.

ПОКАЗЫВАЕТ ТАЛЛИН

ВОСКРЕСЕНЬЕ, 21 АПРЕЛЯ

10.00 — Утренний концерт. **11.30** — Для детей: мультфильм «Медведь-плясун». **11.50** — Художественный фильм «Капитаны синей лагуны». **13.00** — «День полон песни» (фильм-концерт). **14.00** — Для школьников: М. Шатров — «Именем революции». Спектакль Московского ТЮЗа. **17.00** — Художественный фильм «Командировка». **18.25** — «Черты великого образа» (воспоминания о В. И. Ленине). **19.05** — «Детский экран». **19.30** — Концерт. **22.00** — Спортивный выпуск последних известий.

ПОНЕДЕЛЬНИК, 22 АПРЕЛЯ

16.35 — «Детский экран» — «Сегодня говорим о Ленине». **17.00** — Торжественное заседание, посвященное 93-й годовщине со дня рождения В. И. Ленина. **20.00** — «Лауреаты Ленинских премий 1963 года». **21.00** — «По ленинским местам». **21.45** — «Недельный обзор». **22.15** — Комментарии к матчу на первенство мира по шахматам. **22.30** — Теленовости. **22.50** — Песни о Ленине, о партии, о Родине. **23.20** — Документальный фильм «Тропа уходит вниз».

ВТОРНИК, 23 АПРЕЛЯ

17.15 — Документальный фильм «Человек начинает жить». **17.45**— «Лауреаты Ленинских премий 1963 года». **18.30** — «О новаторах и рационализаторах». **19.05** — «Научно - популярный фильм «Итальянская скульптура Эрмитажа». **19.30** — Концерт. **21.15** — Научно-популярный фильм «Школа, труд, здоровье». **22.30** — Теленовости. **23.00** — Документальный фильм «Удивительное рядом».

ЛЕНИНГРАДСКИЙ ИНЖЕНЕРНО-ЭКОНОМИЧЕСКИЙ ИНСТИТУТ

ОБЪЯВЛЯЕТ ПРИЕМ

НА I КУРС ЗАОЧНОГО ОТДЕЛЕНИЯ

на факультеты: машиностроительный, химический, энергетический, городского хозяйства.

Прием заявлений с 1 апреля по 25 июля 1963 года. Условия приема общие для всех вузов.

Справки по телефону: А.4-71-83 и А.0-00-47 доб., приемная комиссия или по адресу: Ленинград, Ф-2, улица Марата, дом № 27.

ПОДАВАЙТЕ ЗАКАЗЫ

С 20 апреля 1963 года столовыми №№ 1, 2, 3, 4, 7 Сланцевского горсмешторга принимаются заказы на изготовление кулинарных и кондитерских изделий с доставкой на дом.

29 и 30 апреля столовые №№ 2, 3, 7 проводят выставки-продажи кулинарных и кондитерских изделий.

Товарищи покупатели! Экономьте время! Подавайте заказы на обслуживание, посетите выставки-продажи!

Администрация торга

Владельцам собак

С 20 апреля по 20 мая 1963 года в Сланцевской ветлечебнице **проводятся регистрация собак и профилактические прививки.**

Граждане, имеющие собак любого возраста, обязаны доставить их в ветлечебницу в указанный срок.

Горветнадзор.

Виноградовой Тамаре и Туль Станиславу

Коллектив ОТКа комбината «Сланцы» сердечно поздравляет вас со вступлением в брак и желает большого счастья в вашей жизни!

БУДЬТЕ ОСТОРОЖНЫ!

Во избежание несчастных случаев администрация Нарвской ГЭС **предупреждает население городов Нарвы и Ивангорода** о том, что в связи с наступлением весеннего паводка и необходимостью пропуска воды через плотину ГЭС находиться на реке Нарве ниже плотины запрещается.

Подъем щитов плотины и пропуск воды будет производиться без предупреждения.

Администрация Нарвской ГЭС

Газета выходит три раза в неделю: по средам, пятницам и воскресеньям.

АДРЕС РЕДАКЦИИ: г — 23-23, отделов промышле бухгалтерии редакции.

ТЕЛЕФОНЫ: редактора — 23-20, зам. редактора и отв. секретаря 23, директора типографии — 23-14. Объявления принимаются в

Сланцевская типография Ленинградской области

Заказ 1238. Тираж 8.340-1