ПРОЛЕТАРИИ ВСЕХ СТРАН, СОЕДИНЯЙТЕСЬ!

Знамя труда

ОРГАН СЛАНЦЕВСКОГО ГОРКОМА КОММУНИСТИЧЕСКОЙ ПАРТИИ СОВЕТСКОГО СОЮЗА И ГОРОДСКОГО СОВЕТА ДЕПУТАТОВ ТРУДЯЩИХСЯ

№ 6 (3464) | Воскресенье, 13 января 1963 года | Цена 2 коп. Год издания 19-й

НАВСТРЕЧУ ВЫБОРАМ

В воскресенье 3 марта 1963 года в Российской Федерации состоятся выборы в местные Советы депутатов трудящихся. Избиратели отдадут свои голоса за кандидатов в депутаты в Верховный Совет Республики, областные, окружные, районные, городские, сельские и поселковые Советы.

Выборы в Советы — всегда событие большой политической важности. А нынче они особенно будут проходить в обстановке невиданного политического и трудового подъема народа. Советские люди вдохновенно трудятся над претворением в жизнь величественных задач коммунистического строительства, выдвинутых XXII съездом КПСС и новой Программой партии.

Нынешние выборы в Верховный Совет Республики и местные Советы депутатов трудящихся будут иметь ряд особенностей по сравнению с прошлыми выборами. Прошла перестройка партийных и советских органов по производственному принципу. Поэтому создаются раздельные избирательные округа для города и для села. Увеличивается норма представительства избираемых в Советы депутатов и общая их численность возрастает. Станет больше избирательных округов.

В новый состав Сланцевского городского Совета будут избраны депутаты не только от города Сланцы, а и по избирательным округам Кингисеппа, Ивангорода и других рабочих поселков. Кроме того, народ избирает представителей власти в Ленинградский областной промышленный исполком депутатов трудящихся и, конечно, как и ранее, в органы власти на местах.

Наш долг—встретить выборы в Советы как большой праздник всего народа. По установившейся традиции, мы пойдем к избирательным урнам с новыми трудовыми подарками. Это явится достойным вкладом в досрочное выполнение заданий пятого года семилетки. Поэтому уже сейчас нужно сделать все возможное для дальнейшего подъема промышленности города. Следует широко развернуть социалистическое соревнование за изыскание новых резервов, за досрочное выполнение январских и февральских плановых заданий.

Подготовка к выборам должна пройти под знаком делового обсуждения деятельности Советов, всесторонней помощи в перестройке их работы в новых условиях, под знаком развернутой критики недостатков. Депутаты, отчитываясь перед избирателями, призваны активнее вникать в работу предприятий и строек, брать под особый контроль вопросы, связанные с повышением благосостояния и культуры трудящихся, трудиться над устранением элементов бюрократизма, волокиты, невнимания к нуждам избирателей.

С первых дней подготовки к выборам необходимо усилить массово-политическую работу среди избирателей. Лекции, доклады, беседы следует проводить как по месту работы, так и по месту жительства.

Центром агитационно-массовой работы должен стать агитпункт. Здесь следует организовать дежурство агитаторов, членов избирательных комиссий, устраивать вечера вопросов и ответов, изучение избирательного закона Советского государства, встречи с передовиками производства. Нужно так организовать деятельность агитпунктов, чтобы на их огонек каждый день приходило как можно больше избирателей.

У нас в городе есть примеры хорошей постановки работы агитпунктов. Активно развернул свою деятельность агитпункт на первой шахте. Здесь уже провели беседу о развитии советской демократии, о том, как партия и правительство заботятся о подъеме производительных сил страны и благе народа. Людей сюда привлекает то, что здесь с пользой и культурно можно провести свободное от работы время.

Хорошо организовать массово-политическую работу обязаны все агитпункты города. Промедления и раскачки допускать нельзя. Работа агитаторов должна способствовать сплочению масс вокруг Коммунистической партии и Советского правительства, звать людей к новым успехам коммунистического строительства.

ОРСК. На Южуралмашзаводе славится трудовыми успехами бригада слесарей-сборщиков, которой руководит комсомолец Иван Чернов. Над любым заданием этот коллектив работает с душой, ежедневно перевыполняет сменные задания. Полторы нормы в смену — обычное дело для сборщиков. Сейчас бригада И. Чернова готовит к выпуску новый мощный коксовыталкиватель для Румынии.

НА СНИМКЕ: Иван Чернов (справа) и слесарь-сборщик Валерий Ворожко за сборкой оборудования коксовыталкивателя.

Фотохроника ТАСС

ЗА ЧЕСТЬ БРИГАДЫ

Немало тысяч тонн сверхпланового сланца выдали горняки первой шахты комбината «Сланцы». Только бригада горнорабочих очистных забоев коммуниста Александра Рачкова в декабре 1962 года выдала на-гора сверх плана 980 тонн. Это одна из лучших бригад. За весь прошлый год здесь не было случая, чтобы кто-то из горняков не выполнил месячного задания. Если раньше навалоотбойщик знал только лопату да кайло, то теперь его производственный кругозор куда шире. Сейчас каждый при случае может с успехом заменить и врубмашиниста, и бурильщика, и электрослесаря, и крепильщика. Бывало, получились неполадки, значит, останавливай транспортер и беги за горным мастером, который, в свою очередь, будет «добывать» специалиста. Теперь в этих случаях каждый находит нужного специалиста в течение одной секунды — находит в самом себе. Отлично работают Петр Червяков, Григорий Куликов, Александр Родченко. Но им сказали так: если уважаете бригаду, надо учиться. Теперь все трое учатся в вечерней школе рабочей молодежи.

Есть в бригаде и такие люди, которые сами учатся и других учат. Например, Александр Родченко вечером идет в школу, а на рабочем месте обучает «новичка» Владимира Семенова, который недавно работал электрослесарем на центральной электроподстанции.

— Бригада дружных, — так называют на шахте горнорабочих Александра Рачкова. Их можно видеть вместе не только в шахте, но и на рыбалке, в библиотеке. Здесь всем нравятся совместные экскурсии в Ленинград, на берег реки, в лес. С увлечением работать, интересно отдыхать! — так уж повелось у них. Жизнерадостные, энергичные, настойчивые люди в бригаде Рачкова.

Пусть редко, но и здесь еще бывают «чрезвычайные» случаи. Как-то Юрия Пирожанского направили в подшефный совхоз «Осьминский». А он там вместо дела примкнул к группе пьяниц. Ну и досталось же Юрию на бригадном собрании! Дал слово трудом, отличным поведением в быту искупить вину. Поверили, оставили в бригаде. И не жалеют сейчас об этом.

А вот Бориса Егорова пришлось исключить из бригадного списка. Борис завоевал большое уважение всей горняцкой молодежи, его избрали секретарем комсомольской организации шахты.

А что сказать о самом бригадире? Александр Рачков с 1950 года трудится в лавах шахты. Он депутат городского Совета, член шахткома. Умелый и требовательный руководитель, опытный шахтер, заботливый товарищ — таким знают Александра Рачкова на шахте № 1.

Начался пятый год семилетки. Бригада А. Рачкова снова, как и раньше, стоит на переднем крае социалистического соревнования за досрочное выполнение заданий по добыче сланца. Каждый горнорабочий этого коллектива при норме 9,1 тонны обычно отгружает на-гора по 12 тонн сланца за смену.

В. ПЕТРОВ.

ТЫСЯЧНЫЙ КИЛОМЕТР

АКТЮБИНСК. Морозно и ветрено в степях Аяк-Кумов. Но строители газовой магистрали Бухара—Урал не снижают рабочего темпа. Бригада сварщиков Андрея Потурника ежедневно приращивает по пятнадцать плетей труб, перевыполняя норму в полтора раза.

Седьмая механизированная колонна Николая Прокопенко уложила на своем участке последнюю трубу. Она соединилась с ниткой газопровода, которую прокладывала механизированная колонна Михаила Дерябина. Огненная трасса теперь протянулась от Газли уже на тысячу километров.

ЧАСОВЫЕ СЕВЕРНЫХ ГРАНИЦ

Заиндевелые сосны и ели потрескивают на жгучем морозе. Тишина такая, что не шелохнется ни веточка.

Но временами эта тишина обманчива. Здесь — граница, северный рубеж нашей Родины. В любую минуту можно ожидать нарушителя.

Прямо в лесу находится застава — «боевой штаб» пограничников. Каждый ее солдат отмечен благодарностью, поощрительным отпуском или почетным знаком. За этими наградами — боевые будни отличной заставы, смелость и находчивость бойцов.

На снимке: комсомолец Владимир Шасталов в дозоре. За образцовое несение службы Владимир награжден знаком «Отличный пограничник».

Фото М. Редькина. Фотохроника ТАСС

Избирательные округа по выборам в Верховный Совет РСФСР

Указом Президиума Верховного Совета РСФСР на основании ст. 25 Конституции РСФСР и ст. ст. 25 и 26 «Положения о выборах в Верховный Совет РСФСР» образовано 874 избирательных округа по выборам в Верховный Совет РСФСР, в том числе:

106. Сланцевский избирательный округ (центр — гор. Сланцы). Города: Сланцы, Ивангород, Кингисепп, Луга; рабочие поселки: Толмачево и Торковичи.

Третья городская конференция ВЛКСМ

Вчера во Дворце культуры комбината «Сланцы» состоялась третья городская комсомольская конференция. Избрав рабочий президиум, участники конференции под бурные аплодисменты избрали почетный президиум конференции в составе Президиума ЦК КПСС во главе с Н. С. Хрущевым.

С докладом «Итоги ноябрьского Пленума ЦК КПСС, второго Пленума ЦК ВЛКСМ и задачи комсомольских организаций» выступил первый секретарь Сланцевского горкома ВЛКСМ **Г. Н. Леонтьев.**

После доклада развернулись оживленные прения, в которых приняли участие: **А. Тимофеева** — секретарь комитета ВЛКСМ Нарвской льноджутовой фабрики, **О. Сайганова** — секретарь комитета ВЛКСМ Кингисеппского леспромхоза, **Л. Третьякова** — секретарь комитета ВЛКСМ комбината «Сланцы», **Е. Сергеев** — инженер СУ-6, **Л. Бурин** — секретарь комитета ВЛКСМ шахты № 2, **А. Устинов** — председатель совета молодых специалистов цементного завода, **Л. Сомова** — ученица Сланцевской одиннадцатилетней школы № 2, **З. Козырев** — начальник молодежной смены компрессорного цеха, **А. Шведов** — офицер горвоенкомата, **Г. Соколова** — оператор печного цеха комбината «Сланцы».

В работе конференции приняли участие и выступили с речами секретарь Сланцевского горкома КПСС **И. И. Киселев** и секретарь обкома ВЛКСМ **А. Б. Петрова.**

Делегаты конференции избрали новый состав горкома ВЛКСМ, ревизионной комиссии, делегатов на XVIII областную комсомольскую конференцию.

Подробный отчет с конференции будет опубликован в следующем номере нашей газеты.

Для Асуанской плотины

ДНЕПРОПЕТРОВСК. Металлисты завода имени Бабушкина направили в Объединенную Арабскую Республику партию огромных стальных закладных частей для гигантских судоходных шлюзов Асуанской плотины. Эти сложные детали, сделанные из ажурных металлоконструкций, имеют высоту 2-этажного дома и весят до 6 тонн каждая.

На предприятии будет изготовлено свыше 2 тысяч тонн закладных частей шлюзов и обрамления затворов плотины.

ЗА УЧЕБУ БЕЗ ВТОРОГОДНИКОВ

★

С ГОРОДСКОГО УЧИТЕЛЬСКОГО СОВЕЩАНИЯ

★

Январское совещание учителей города проходило в знаменательное время — в период перестройки партийных, советских, комсомольских, профсоюзных органов в соответствии решений ноябрьского Пленума ЦК КПСС. Это определило ход совещания работников школ городов Сланцы, Кингисеппа, Ивангорода и других рабочих поселков, вызвало среди присутствующих озабоченность за дело дальнейшего повышения педагогического мастерства, совершенствования форм и методов в воспитании учащихся.

На совещании с докладом «Итоги ноябрьского Пленума ЦК КПСС и задачи работников народного образования» выступила заведующая гороно **Т. И. Хераскова.**

— В первом полугодии, — говорит докладчица, — школы города работали над выполнением Закона о школе. Мы успешно справились с реорганизацией учебно-воспитательного процесса, приближения обучения детей к жизни, производству, решили задачу всеобуча. Можно с удовлетворением отметить, что ряд руководителей школ, педагогических коллективов правильно идет к намеченной цели— ликвидации второгодничества. Повысился процент успеваемости учащихся. 40 учителей в первом полугодии не имеют отстающих учеников.

Следует особо остановиться на опыте работы второй средней школы, возглавляемой П. М. Яковлевым. Здесь успеваемость за вторую четверть составила 93,2 процента. Этого школа добилась благодаря тому, что все учителя настойчиво ищут пути улучшения методики преподавания, умело соединили изучение теории с практикой, жизнью. Не случайно даже пионерская организация завоевала первенство среди школ города за лучший отряд.

Хороших результатов по сравнению с прошлым годом добились третья, четвертая, восьмая, пятая, школа-интернат № 2, девятая, первая школа-интернат и седьмая школа. Все они имеют возможность к концу учебного года обеспечить ликвидацию второгодничества. Мы сейчас должны рассуждать так: нет детей, которых нельзя научить, есть учителя, не желающие вложить сумму знаний в голову ученика в течение учебного года.

Мы можем сегодня отметить, что подавляющее большинство учителей все силы отдает школе, детям. Среди них — А. М. Никонова, М. М. Чистякова, Е. С. Беляева, А. М. Сташевский, Л. Г. Белгорай, Б. С. Фрайман, Л. П. Житникова, О. Л. Василькова, Л. Н. Таване и многие другие.

Вместе с тем ряд преподавателей не использует богатые возможности для повышения знаний учащихся. Они не работают над совершенствованием своих деловых знаний. Вызывает тревогу отсутствие должного уровня культуры речи и навыков выразительного чтения среди некоторой части литераторов. Нередко на уроках русского языка учителя дают в диктовках, предлагают для разбора предложения, имеющие неудачные, унылые построения. Это не способствует воспитанию детей в духе оптимизма.

Во многих школах города педагогические коллективы поставили задачу — преодолеть массовое второгодничество. Идут поиски новых, эффективных форм ведения уроков — внедрение лучшего педагогического опыта, ликвидация пробелов в знаниях учащихся, индивидуальная работа по предметам. Учителя начальных классов третьей школы продолжают работу со своими учащимися, перешедшими в пятый класс. Учительница иностранного языка 7-го класса девятой школы Е. П. Гусева добилась путем дополнительной работы ликвидации во второй четверти всех двоек.

Сейчас почти во всех педсоветах обсужден опыт работы без второгодников школ Ростовской, Липецкой, Ленинградской областей. Нужно отметить, что педагогические коллективы с энтузиазмом берутся за внедрение этого опыта. Докладчица приводит пример ведения урока преподавателем Н. Д. Долговой, отличающегося психологической четкостью, экономным, хорошо продуманным построением занятий.

Заканчивая доклад, Т. И. Хераскова, останавливаясь на вопросах улучшения руководства и усиления контроля за работой педагогических коллективов, выражает уверенность в том, что учителя города уже в этом году добьются новых успехов в работе школ.

После доклада начались прения. Директор четвертой школы **Е. А. Венидиктова** говорит о том, что второгодничество приносит ущерб и в моральном, и в психологическом, и в материальном отношениях. Мы не можем мириться с этим. Следует смелее открывать маяки в преподавании знаний и опыт лучших быстрее доносить до каждой школы. Пока в этом у нас еще много медлительности. Нужно укреплять связи между школами, общественностью и производственными коллективами.

На трибуне — учительница **Е. П. Титова.**

— Я буду работать без второгодников, — говорит она. — Но у меня есть просьба к преподавателям пятых классов: чутко относиться к своим ученикам. Сделайте все возможное, чтобы они с первых дней с увлечением брались за учебу после перехода от начального к среднему образованию.

Директор Ивангородской средней школы **М. Г. Красавин** говорит о необходимости улучшения производственного обучения учащихся. Молодой человек, покидая школу, должен быть подготовленным к жизни, труду.

Математик третьей школы **М. С. Бардухаева** рассказала, как она ведет борьбу со второгодничеством. Основой является хорошо подготовленный урок. Но для того, чтобы не было отстающих учеников, нужны сплоченность всего преподавательского коллектива, тесная связь с родителями, производственными предприятиями и, наконец, умелая организация внеклассной работы.

С интересом прослушали присутствующие выступление инструктора производственного обучения цементного завода **В. Д. Никитина.** Он выдвигает вопрос об усилении воспитания трудолюбия у школьника, начиная со школы. На предприятии особенно тщательно следует следить за организацией труда обучающихся. Нужно крепить связь инструктора производственного обучения и преподавателя школы. Это позволит более целенаправленно воспитывать детей, находить к сердцу каждого индивидуальный подход.

В прениях выступили также директор второй школы **П. М. Яковлев,** завуч шестой школы **В. А. Бизина,** директор заочной областной школы **В. А. Фруктбейн.**

Присутствующие на совещании учителя приняли социалистические обязательства на 1963—1964 учебный год. Состоялось награждение лучших учителей грамотами.

Январское совещание прошло на высоком уровне. Оно показало, что сланцевские учителя имеют все возможности успешно решить задачу ликвидации второгодничества.

★★★

Перестройка профсоюзных органов

ПЛЕНУМ ОБЛСОВПРОФА

Вопрос об итогах ноябрьского Пленума ЦК КПСС и XI пленума ВЦСПС и задачах профсоюзных организаций Ленинграда и области обсужден 10 января на пленуме Леноблсовпрофа. С докладом выступил председатель Облсовпрофа А. А. Слепухин. Участники пленума Облсовпрофа обсудили в свете решений ноябрьского Пленума ЦК КПСС задачи ленинградских профсоюзных организаций.

С речью на пленуме выступил секретарь Обкома КПСС, заместитель председателя оргбюро Обкома КПСС по руководству промышленным производством Г. В. Романов.

На пленуме принято решение о приведении структуры профорганов в соответствие со структурой партийных и советских органов. В пределах Ленинградской области будут два самостоятельных областных совета профсоюзов — Совет профсоюзов по работе профсоюзных организаций промышленности, строительства, транспорта и городского хозяйства и Совет профсоюзов по работе профсоюзных организаций сельского хозяйства и учреждений, обслуживающих сельское население. Утверждены составы оргбюро и председатели оргбюро: промышленного Облсовпрофа — А. А. Слепухин и сельского Облсовпрофа — М. А. Шагина.

(ЛенТАСС)

УДАРНЫЙ РЕЙС

Ленинград. Моряки передового теплохода Балтики — «Северолес» борются за высокое звание экипажа коммунистического труда. Рейс от берегов Кубы в город Ленина они объявили ударным и сдержали свое слово, доставив в порт полные трюмы сахара.

На снимке: передовики соревнования (слева направо) четвертый механик комсомолец Е. Храмцов, боцман комсомолец В. Лапичев и второй штурман ударник коммунистического труда Г. Артемьев. За высокие показатели в труде они занесены на судовую доску почета.

Фотохроника ЛенТАСС

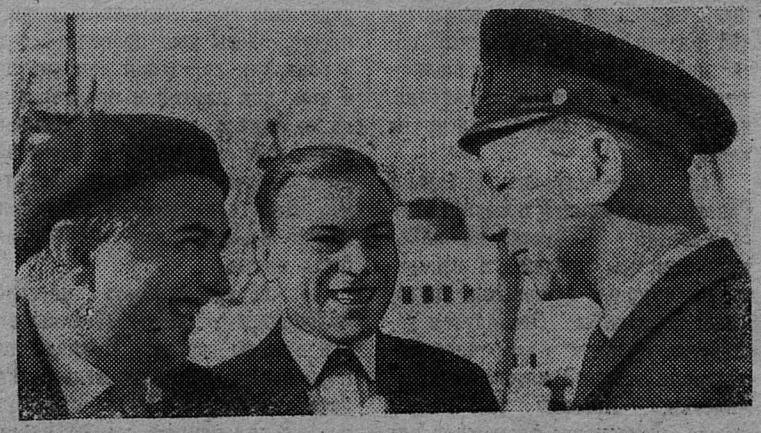

Обсудили работу местного комитета, избрали его новый состав

В профсоюзных организациях сейчас проходят отчетно-выборные собрания. Такая конференция состоялась и в профсоюзной организации управления комбината «Сланцы». С докладом о проделанной работе местного комитета профсоюза за отчетный период выступил его председатель Ф. Г. Георгиади.

Докладчик и выступившие в прениях делегаты рассказали о том, что было сделано в прошлом году по улучшению профсоюзной работы, вскрыли недостатки в деятельности местного комитета.

Конференция избрала новый состав МК профсоюза и делегатов на конференцию группового комитета профсоюза комбината «Сланцы».

Решения ноябрьского Пленума ЦК КПСС — в жизнь!

ВСЕНАРОДНЫЙ

По-ленински!

Эти слова часто можно было слышать в Кремлевском Дворце на недавно состоявшемся Пленуме Центрального Комитета КПСС. Они звучат и сейчас на пленумах партийных комитетов, рабочих и колхозных собраниях, в беседах агитаторов. Так коммунисты, все советские люди оценивают мудрые и дальновидные решения ноябрьского Пленума ЦК КПСС. Эти решения направлены на успешное осуществление великой программы строительства коммунизма, принятой XXII съездом партии.

Ленинским духом проникнуто и решение Пленума ЦК КПСС о партийно-государственном контроле. **«Проверять людей и проверять фактическое исполнение дела,** — учил Ленин, — в этом, еще раз в этом, только в этом теперь гвоздь всей работы, всей политики». (Соч., т. 33, стр. 200).

Под руководством Владимира Ильича в первые годы Советской власти в стране была создана и действовала стройная система партийно-государственного контроля во главе с ЦКК—РКИ. В работе этого единого контроля активно участвовали миллионные массы трудящихся. Он представлял собой острое орудие партии и государства в осуществлении их директив, в защите интересов народа против посягательств со стороны бюрократов, волокитчиков и расхитителей общественного добра, против тех, кто пытался злоупотреблять властью.

Старые коммунисты, работавшие в органах ЦКК—РКИ, рассказывают о замечательных делах контрольных органов, связанных миллионами нитей с народными массами. Вот что говорит, например, бывший заместитель председателя ЦКК—РКИ Украины Р. Я. Терехов: «Бороться с недостатками и извращениями партийной линии нам помогали миллионы трудящихся — коммунисты, комсомольцы, члены профсоюзов. Активно действовали группы содействия, бригады «легкой кавалерии», рабкоровские пункты. К проверкам привлекались специалисты. На каждого штатного сотрудника приходились сотни добровольных помощников. Вся работа контроля предавалась гласности: результаты проверок сообщались в газетах, на собраниях».

Во главе ЦКК—РКИ находились видные деятели нашей партии — С. Орджоникидзе, Р. Землячка, М. Ульянова. Органы контроля снизу доверху боролись за исполнение директив партии и правительства, вовремя предупреждали разного рода недостатки и ошибки.

Но ленинские принципы организации партийно-государственного контроля в период культа личности Сталина были нарушены. Народный контроль заменен бюрократическим аппаратом, оторванным от масс. По предложению Сталина партийные и государственные контрольные органы искусственно разделялись, а многими важными их функциями занимались органы государственной безопасности.

После XX съезда КПСС Центральный Комитет партии, преодолевая вредные последствия культа личности Сталина, решительно восстанавливая ленинские нормы партийной и государственной жизни, осуществил ряд мер и по усилению контроля и проверки исполнения. Контроль стал оживать. Но он не мог еще стать таким, как его понимал В. И. Ленин. Главный его недостаток состоял в том, что не было единого центра, который осуществлял бы контроль по партийной и государственной линии в центре и на местах. Госконтроль не опирался на широкие массы трудящихся, слабо был связан с жизнью и в основном ограничивался фиксированием недостатков. Правда, на местах существовали различные контрольные органы, но все они действовали разобщенно. Естественно, что такой контроль являлся поверхностным, малодейственным.

А жизнь требует настоящего, всеохватывающего, постоянно действующего контроля с участием в нем широких масс трудящихся. Ведь у нас еще немало фактов очковтирательства, хищений, расточительства, взяточничества. Носителей этих пережитков В. И. Ленин называл врагами революции, врагами социализма. Борьбу с

НОВОМУ — „ЗЕЛЕНУЮ УЛИЦУ“!

В декабре прошлого года в механическом цехе газосланцевого завода создали секции новаторов. Одна из них—секция сварщиков, которую возглавляет опытный рабочий Анатолий Петрович Диденко, уже начала развертывать свою деятельность.

Первым интересным и очень нужным мероприятием оказался семинар по сварке чугуна, на который собрались не только сварщики, но и рабочие других специальностей. Дело в том, что сварка чугуна до сих пор в цехе не производилась. Выйдет из строя механизм, изготовленный из чугуна, и его приходилось просто-напросто выбрасывать в утиль. По существу «летели на ветер» десятки тысяч рублей государственных средств. Да и не всегда приходилось быстро найти замену нужного оборудования. Получался двойной убыток.

Как избежать этого? Вот и собрались сварщики, чтобы познакомиться со сваркой чугуна, применяемой на других предприятиях страны. Старший мастер Е. И. Пискунов рассказал собравшимся, чего достигли в этом деле передовые сварщики и что можно сделать в цехе.

Затем руководитель секции — сварщик А. Диденко наглядно показал, как нужно производить сварку. А для этого он сам отлично освоил весь процесс, изготовил электроды, специальные тиски из серого чугуна и другие приспособления. Участники семинара с большим интересом следили за процессом сварки, которую демонстрировал А. Диденко, и получили, безусловно, ценные знания, которые помогут им в освоении нового вида работы.

— Раньше выйдет оборудование из строя,— рассказывает А. Диденко, — нужно заменять его новым. Теперь же мы своими силами сумеем на месте произвести ремонт. Вот, например, в компрессорном цехе отломались щечки на задвижках. Мы постараемся сварить их в цехе.

Дальнейшие семинары новаторов решено посвятить практическим занятиям по освоению нового вида сварки.

ЗАДАЧИ ОПРЕДЕЛЕНЫ

В парткоме комбината «Сланцы» состоялось совещание членов комиссии партийного контроля по внедрению новой техники, рационализации и изобретательству на шахтах. Какими вопросами должны заниматься комиссии в этом году, как лучше строить работу, рассказал заместитель секретаря парткома В. М. Мазуров.

О перспективном плане мероприятий комбината по внедрению новой горной техники, рационализации и изобретательству сообщил председатель комиссии партийного контроля П. Я. Копанев.

Усилия всего коллектива работников Кингисеппского хлебозавода направлены на то, чтобы как можно лучше обеспечивать трудящихся города необходимым количеством качественной хлебобулочной продукции.

На снимке: передовой пекарь Кингисеппского хлебозавода М. Д. Михайлова.

Фото М. Гаврилова.

Их труд приносит пользу

В нашем городе насчитывается около 170 общественных контролеров по торговле. Среди них люди разных возрастов и профессий. Наиболее активно выполняют это общественное поручение рабочие газосланцевого завода, центральных электромеханических мастерских, шахты имени С. М. Кирова, жилищно-коммунального отдела комбината «Сланцы».

Общественные контролеры участвуют в массовых проверках торговых предприятий, следят за тем, как работники прилавка соблюдают правила советской торговли, за культурой обслуживания покупателей. Благодаря скромному труду общественников в торговле изжиты многие недостатки.

РЕПОРТАЖ

НА ПУСКОВОЙ СТРОЙКЕ

Трудовой пульс особо важной стройки пятого года семилетки — Кингисеппского фосфоритного рудника ощущается издалека. Вот по широкой ленте Нарвского шоссе беспрерывным потоком мчатся самосвалы с песком и щебнем. Грузовые автомашины везут железобетонные изделия, пиломатериалы, металлические конструкции, арматуру.

Возле небольшой кирпичной будки, установленной на обочине дорожной развилки, машины круто поворачивают вправо. Снова набирают скорость и уходят к строящимся цехам фосфоритного рудника, который в недалеком будущем станет выпускать минеральные удобрения для совхозных и колхозных полей.

Как и на любой большой стройке, так и здесь, на строительной площадке, трудовая жизнь идет своим чередом. В морозной синеве зимнего неба плавно поворачиваются подъемные стрелы башенных кранов. Доносятся шум моторов, певучий звон металла. Дымят костры. По утоптанным тропинкам спешат на свои рабочие места монтажники, арматурщики, бетонщики. И у каждого из них одно стремление — быстрее завершить строительство объектов первой очереди фосфоритного рудника, в продукции которого так нуждаются работники сельского хозяйства страны.

С первых дней года — работать ритмично!

...С начальником восьмого строительного управления тридцать первого треста Сергеем Ивановичем Васильевым разговор был недолгим.

— В этом году, — сказал он, — нам нужно сдать в эксплуатацию пусковые объекты первой очереди, а сейчас стройка находится в прорыве. Мы еще сильно отстаем с выполнением плана. Много для этого существует причин. Рассказывать про все не стану, а лучше сами посмотрите, побеседуйте с людьми...

Вместе с секретарем партийной организации Павлом Ивановичем Смирновым я отправился на строительные объекты.

Первым делом наше знакомство началось со строящегося карьера, где будет добываться открытым способом сырье для производства минеральных удобрений. Сама площадка расположена неподалеку от приемного устройства.

— Для того чтобы подготовить к пуску карьер, — объяснил Павел Иванович, — нужно вывезти 1.200 тысяч кубических метров грунта. Придется потрудиться напряженно в зимний период, а у нас есть одно «но»...

— Что такое? — поинтересовался я.

— Нужно пустить в работу два экскаватора «ЭКГ» с емкостью ковша 4,6 кубических метра, а электроэнергии не хватает. Строительство электроподстанции задерживается.

И действительно, затруднение немалое. Один экскаватор еле успевает обслуживать десять мощных самосвалов, занятых на перевозке грунта. А ведь дальше медлить со вскрышными работами нельзя. Через полтора—два месяца наступит весенняя распутица, и строителей одолеют потоки талой воды, которые устремятся со всех концов в котлован карьера.

На площадке приемного устройства завершена кирпичная кладка производственных помещений. В эти дни здесь работают монтажники на установке оборудования. Но и у них создалась трудность — доставка оборудования задерживается.

Особенно тревожное положение возникло на строительстве главного производственного корпуса. Здесь ведутся установка железобетонных колонн и монтаж перекрытий. Начата кирпичная кладка стен. Но вся беда в том, что труд рабочих и доставка материалов организованы плохо.

— Нам нужно усиленно работать, — рассказывает бригадир каменщиков А. Кузьменков. — Но в тресте до сих пор не решили вопрос с устройством строительных лесов. То ли они будут металлические, то ли деревянные? Спор продолжается, а мы все ждем, не выполняем норм выработки.

Плохо еще и то, что комбинат «Стройдеталей» сорок первого треста доставляет на пусковую стройку железобетонные колонны некомплектно, что также сдерживает монтажников.

— Вот посмотрите, — говорят рабочие, — верхние части колонн давно уже лежат здесь, а нижние — еще находятся в производстве. Неужели руководители комбината не понимают, что монтаж надо начинать с земли, а не с кровли? Мы простаиваем без дела вот уже несколько дней.

Не меньше затруднений и у строителей смесительных силосов. Здесь ведется подготовка к бетонированию площадки. На объекте недостает арматуры, мало механизмов. Землекопы из бригады Г. Боровикова вынимают мерзлый грунт вручную. Правда, имеется один отбойный молоток, но он не обеспечивает всю бригаду. В основном лом и лопата — вот и вся механизация.

Следует особо остановиться на работе бетонного узла. Проектная мощность его предусмотрена до 120 кубических метров бетона в сутки, а выдает только 40. Поэтому строителей бетонный узел повседневно держит, как говорится, на «голодном пайке».

Много и бытовых трудностей у строителей Кингисеппского фосфоритного рудника. На промышленной площадке до сих пор не разрешен вопрос с обеспечением кипяченой питьевой водой. В обеденные перерывы невозможно найти свежих номеров газет, чтобы почитать о событиях в стране и за рубежом.

Партийная, профсоюзная и комсомольская организации тридцать первого треста должны взять под свой повседневный контроль важнейшую стройку пятого года семилетки — Кингисеппский фосфоритный рудник. Коллектив здесь молодой и ему нужна помощь в налаживании четкой организации труда и доставки строительных материалов, в улучшении культурно-бытового обслуживания.

И. КОНОНОВ.

КОНТРОЛЬ

ними надо вести постоянно, организованно, беспощадно.

Выполняя решения XXII съезда КПСС, указавшего на первостепенную важность партийного, государственного и общественного контроля в современных условиях, ноябрьский Пленум ЦК КПСС признал необходимым реорганизовать систему контроля в стране. В основу ее кладется ленинское требование о единстве партийного и государственного контроля, опирающегося на широкие массы трудящихся.

В гибком соединении советского с партийным Ленин видел залог успешной работы, источник чрезвычайной силы нашей политики. В интересах дела Владимир Ильич считал возможным и полезным единый партийный и государственный контроль.

В нашей стране решения, директивы правящей Коммунистической партии и Советского правительства служат одной цели — успешному строительству коммунизма, одна у них главная забота — процветание Родины, благо народа. Поэтому все партийные и государственные решения, директивы должны неуклонно, настойчиво проводиться в жизнь и партийными и советскими органами. И контроль за их осуществлением должен быть единый.

Разработанные партией меры по контролю ныне претворяются в жизнь. Образован Комитет партийно-государственного контроля ЦК КПСС и Совета Министров СССР. Соответствующие органы создаются на местах. Задачи этих органов четко определил Пленум ЦК. Они призваны активно помогать партии и государству в выполнении Программы КПСС, организации систематической проверки исполнения директив партии и правительства, в совершенствовании руководства коммунистическим строительством, соблюдении партийной и государственной дисциплины, социалистической законности.

Этот подлинно народный контроль должен действовать всюду: в плановых органах и на предприятиях, в совнархозах и на стройках, в сельскохозяйственных органах, колхозах и совхозах, во всех учреждениях. Он должен быть грозой для всех нарушителей советских законов и социалистической дисциплины, бороться с хищениями, стоять на страже отличного качества продукции и бичевать бракоделов, атаковать косность, головотяпство, выставлять на всеобщее позорище бюрократов и тунеядцев.

Такой контроль поможет добиться того, чтобы все государственные и общественные организации действовали как хороший часовой механизм, чтобы своевременно выявлялись и устранялись недостатки и пороки, предупреждались ошибки. Тогда и дела у нас всюду: на предприятиях и стройках, в колхозах и совхозах — пойдут еще лучше.

Могучим орудием общественного контроля призвана быть печать. Ее страницы — это трибуна рабкоров и селькоров, рейдовых бригад, рабселькоровских постов. Многие газеты уже сейчас выступают организаторами походов общественных инспекторов и контролеров.

Зоркий глаз общественности проникнет всюду. Ведь в стране насчитывается десять миллионов коммунистов, двадцать миллионов комсомольцев, шестьдесят шесть миллионов членов профессиональных союзов. Если вся эта огромная армия будет приведена в действие и использована в целях контроля, тогда, по образному выражению Н. С. Хрущева, и комар не пролетит, чтобы его не заметили. **«Только при активной помощи рабочих, колхозников, интеллигенции и общественных организаций**, — говорил Н. С. Хрущев на ноябрьском Пленуме ЦК КПСС, — **мы сможем наглухо закрыть все ходы и щели для жуликов, взяточников, тунеядцев, бюрократов, для всех, кто тянет руки к государственному добру. Надо установить строжайший контроль за мерой труда и мерой потребления».**

Решения Пленума ЦК КПСС помогут по-ленински организовать партийно-государственный контроль, привлечь к его работе самые широкие слои трудящихся, сделать контроль подлинно всенародным орудием в борьбе за торжество коммунизма.

М. СТЕПИЧЕВ.

ХОРОШИХ ВАМ УСПЕХОВ, МОЛОДЫЕ ДРУЗЬЯ!

В минувший понедельник во Дворце культуры состоялся большой концерт, в котором принял участие молодежный хор.

Трудно, конечно, по тем песням, которые были исполнены в первом отделении концерта (песня о Сланцах, «Метет метелица», «От друзей не отставай»), судить о всех данных хора. Но то, что мы услышали и увидели, радует и вселяет надежду на успех. Уже одно то, что их исполнение отличается очень важными качествами — чистотой строя, плавностью звучания и вполне удовлетворительной дикцией, говорит о многом. И все же следует заметить, что исполнителям и на занятиях, и особенно дома надо еще упорно работать над гибкостью и объемностью своего голоса, над его эмоциональной выразительностью. Певец, хотя и не актер, должен работать над образом песни творчески, а не поученически передавать ее содержание.

Большую радость и волнение произвела на пишущего эти строки песня Носова «Далеко-далеко», исполненная солистом А. И. Адуевским — работником производственного отдела комбината «Сланцы». Песня для исполнения трудная, требующая больших усилий и глубокого чувства. Но почему-то солист сдерживал свой голос и дал ему полную силу только в финале, когда пел вместе с хором. Видимо, он волновался, и это несколько мешало ему полностью отдаться тому глубокому чувству, которое заложено в этой простой, мужественной и задушевной песне. Хорошо было бы, если А. И. Адуевский продолжал совершенствовать свой голос, который приятен слушателям и вызывает у них глубокие чувства.

В общем концерт молодежного хора оставил у слушателей хорошее впечатление. Хочется от души пожелать всем участникам концерта новых творческих успехов в прекрасном и великом искусстве пения.

М. НИКВИТОН,
учитель-пенсионер.

На средства шахткома

Хороший подарок получили самодеятельные артисты клуба первой шахты — новые концертные костюмы. Они приобретены на средства, выделенные шахтным комитетом профсоюза.

Не забыли профсоюзные работники и о спортсменах. Для них закуплено 20 пар лыж.

Значительно пополнился книжный фонд горняцкой библиотеки. На приобретение новой литературы израсходовано 350 рублей.

В горах Заилийского Алатау на высоте 3.300 метров над уровнем моря построена станция космических лучей Физического института имени П. Н. Лебедева. Работники станции будут изучать поток заряженных частиц, обрушивающихся на землю из мирового океана.

Сейчас в горах близ Алма-Аты в разгаре монтаж и наладка оборудования. Его назначение — фиксировать следы заряженных частиц, измерять их энергию, «улавливать» другие их свойства. Ведь маленькие частицы могут хранить большие загадки Вселенной.

НА СНИМКЕ: младший научный сотрудник К. А. Котельников проверяет рабочий режим камеры Вильсона — прибора, с помощью которого будет фиксироваться след заряженных частиц.

Фото В. Позденко.
Фотохроника ТАСС

НАШЕ ИНТЕРВЬЮ

Как отдыхают химики в зимний период?

С таким вопросом обратился сотрудник редакции нашей газеты к председателю профсоюзного комитета газосланцевого завода А. Н. Петрову.

— Наша профсоюзная организация, — отвечает т. Петров, — уделяет большое внимание улучшению культурно-массового обслуживания трудящихся технологических цехов. В прошлом году, например, 160 человек побывали в домах отдыха, 77 человек — в санаториях и на курортах. В санаториях отдыхали токари ремонтно-механического цеха Н. Степанов, Г. Никитин, слесарь канатных дорог А. Мохначев и другие. В январе этого года находятся в санаториях рабочий цеха канатных дорог В. Капустин и оператор цеха дубителей С. Филиппов.

Химики часто проводят экскурсии в Ленинград, Ригу, Таллин, Псков и другие города. В прошлом году всего было 75 коллективных выездов, в которых приняли участие 2.500 человек. В зимний период нынешнего года также намечено организовать несколько коллективных экскурсий по достопримечательным местам Ленинграда и других городов страны.

По установившейся традиции, намечаем провести вторую зимнюю спартакиаду, в которой примет участие около тысячи человек. Запланированы соревнования лыжников, конькобежцев, шахматистов и шашистов. Спартакиада по технологическим цехам состоится в течение января—февраля этого года.

Сейчас проведено соревнование цеховых команд на первенство по волейболу. В нем участвовали 14 команд. Первое место заняли волейболисты теплоэлектроцентрали, а второе — ремонтно-механического цеха. Звания спортсменов-разрядников получили 71 человек.

В январе в технологических цехах проводятся соревнования шахматистов и шашистов, в которых участвуют 1.000 шашистов и 600 шахматистов.

КОНЦЕРТ КУКОЛЬНОГО ТЕАТРА

Пионеры первой школы — частые гости в нашем детском саду. Они играют с детьми, читают им книги, катают малышей на санках. Любят дети своих юных шефов и за то, что они делают для них хорошие игрушки, ремонтируют кукольную мебель. В канун праздника новогодней елки ученики помогли украсить зал, нарядить красавицу-елку.

Не забывали школьники о своих подшефных и будучи на зимних каникулах. Так, 8 января пионеры показали детям концерт кукол по сказке С. Я. Маршака «Терем-теремок». Роли исполняли ученицы 5 «Б» класса Таня Худякова и Женя Кулешова, ученицы 6 «Б» класса Люда Афонина и Галя Федорова, семиклассница Зина Удачина. Вела концерт Нина Тихомирова из 7 «Б» класса. Выступление школьников очень понравилось детям. Они долго аплодировали юным артистам, а школьники пообещали еще раз прийти в детский сад.

Мы вас ждем, дорогие наши шефы!

М. КУВАКИНА,
воспитательница детсада № 1.

В кинотеатре и клубах ГОРОДА

КИНОТЕАТР «ТРУД»

14—15 января — широкоэкранный фильм **«Человек первого века»**, начало в 10-12-14-16-18-20-22 часа.

ДВОРЕЦ КУЛЬТУРЫ

15 января — кинофильм **«Скрытое настроение»**, начало в 11-17-19-21 час.

КЛУБ ГОРНЯКОВ

14 января — **«Университет культуры»**, начало в 12 часов.

КЛУБ СТРОИТЕЛЕЙ

15 января — кинофильм **«Военная музыка»**, начало в 17-19-21 час.

КЛУБ ШАХТЫ № 1

15 января — кинофильм **«Женщины Низкоувори»**, начало в 17-19-21 час.

ДОМ ХУДОЖЕСТВЕННОГО ВОСПИТАНИЯ ДЕТЕЙ

15 января — кинофильм **«Сумасшедший поневоле»**, начало в 21 час.

В солнечный зимний день.
Фотоэтюд М. Гаврилова.

ТЕЛЕВИДЕНИЕ

ПРОГРАММА ПЕРЕДАЧ ТАЛЛИНСКОЙ СТУДИИ

ВОСКРЕСЕНЬЕ, 13 ЯНВАРЯ

9.55 — Программа передач. **10.00** — Утренний концерт. **10.30**— Фильм-спектакль «Школа злословия» I серия (по заявкам телезрителей). **12.00** — Школа языков: урок русского языка. **12.30** — Урок английского языка. **13.00** — Документальные фильмы «Путешествие в мир книг», «Встречи с немецким другом» и «Вырастай здоровым». **13.50** — «Детский экран» («У нас в гостях»). **14.30** — Для школьников: «У нас на елке Карандаш» (передача Центрального телевидения на интервидение). **16.30** — «Музыкальный киоск» (Центрального телевидения). **16.55** — Спортивная передача (Соревнование на кубок Европы по баскетболу. Встречаются ЦСКА — «Форвертс» (ГДР). Трансляция из Дворца спорта ЦСКА. **18.15** — Теленовости (Центрального телевидения). **18.30** — Передача для воинов Советской Армии и Флота (из Вильнюса). **19.10** — Телерецензия «Новые документальные фильмы студии «Таллинфильм». **19.50** — Киножурнал «Наука и техника». **20.00** — «Музыкальная культура братских республик» — Латвийская ССР. **21.00** — Научно-популярный фильм «Художник из Ляянемая». **21.10** — «Актуальная камера». **21.30** — Спортивный выпуск последних известий. **21.45** — «Танцуйте с нами!» (Центрального телевидения).

II ПРОГРАММА. Трансляция передач Центрального телевидения.

ПОНЕДЕЛЬНИК, 14 ЯНВАРЯ

16.35 — Программа передач. **16.40** — «Детский экран» («Ферда-муравей», передача третья и художественный фильм «Остров сокровищ», часть третья). **17.30** — Для школьников: «За страницами учебника» — «Самолет прилетает по расписанию» (в гостях у аэроклиматологов). Передача Центрального телевидения. **18.15** — Теленовости (Центрального телевидения). **18.30** — Маленький концерт. **18.55** — Для работников сельского хозяйства: «Новые машины вступают в строй». **19.15** — Фильм-спектакль «Школа злословия», II серия (по заявкам телезрителей). **20.30** — «Актуальная камера» (обзор событий за неделю). **20.50** — Документальный фильм. **21.30** — Концерт «Сердца искусству отданы». Передача из Киева. **22.10** — «Голы, очки, секунды». Спорт за неделю (Центрального телевидения). **22.30** — Теленовости (Центрального телевидения). **22.50** — «Завтра в нашей программе».

II ПРОГРАММА. Трансляция передач Центрального телевидения.

Редактор И. А. АВДЕЕВ

СЛАНЦЕВСКАЯ АВТОШКОЛА ПРОИЗВОДИТ НАБОР на курсы шоферов III класса, повышения квалификации шоферов II и I классов и мотоциклистов.

За справками обращаться по адресу: г. Сланцы, Новый переулок, дом № 3, телефон 72-87.

Гражданин **Тараканов Леонтий Алексеевич**, проживающий в городе Сланцы, улица Жуковского, дом № 17-а, кв. № 8, возбуждает дело о расторжении брака с гражданкой **Таракановой Тамарой Ивановной**, проживающей там же.

Дело подлежит рассмотрению в Сланцевском городском народном суде.

Газета выходит три раза в неделю: по средам, пятницам и воскресеньям.

АДРЕС РЕДАКЦИИ: гор. Сланцы, ул. Банковская, дом № 3. ТЕЛЕФОНЫ: редактора — 23-20, зам. редактора и отв. секретаря —23-23, отделов промышленности, писем и массовой работы — 23-23, директора типографии — 23-14. Объявления принимаются в бухгалтерии редакции.

Сланцевская типография Ленинградской области

Заказ 202. Тираж 3.500-2