ПРОЛЕТАРИИ ВСЕХ СТРАН, СОЕДИНЯЙТЕСЬ!

Знамя труда

ОРГАН СЛАНЦЕВСКОГО ГОРКОМА КОММУНИСТИЧЕСКОЙ ПАРТИИ СОВЕТСКОГО СОЮЗА И ГОРОДСКОГО СОВЕТА ДЕПУТАТОВ ТРУДЯЩИХСЯ

№ 67 (3525) | Среда, 5 июня 1963 года | Цена 2 коп. Год издания 20-й

МОЛОДОЙ КОММУНИСТ

Партийные организации предприятий и учреждений Сланцевского промышленного района провели немалую работу по улучшению качественного состава принимаемых в партию, по воспитанию молодых коммунистов. Только за пять месяцев этого года кандидатами в члены КПСС было принято 92 человека. Это передовики и новаторы производства, активно участвующие в общественной жизни своих коллективов.

Однако даже самые лучшие работники, недавно принятые кандидатами в члены КПСС, еще не являются вполне сложившимися коммунистами и требуют со стороны партийных организаций самого пристального к себе внимания. Вот почему воспитание молодых коммунистов, и прежде всего кандидатов партии, является неотложным, первостепенным делом первичных партийных организаций. Надо парторганизациям поставить это дело так, чтобы человек, вступивший в партию, с первых же дней почувствовал переход от беспартийности к железной партийной дисциплине, приобщился к активной внутрипартийной жизни, повышал свой идейный уровень и деловую квалификацию, принимал активное участие в общественной жизни цеха, участка, предприятия, города.

Именно при такой постановке вопроса можно сказать, что кандидатского стажа, предусмотренного Уставом КПСС, вполне будет достаточно для того, чтобы подготовить кандидата к вступлению в члены партии, хорошо узнать его политические и деловые качества. И это подтверждается многими фактами. Практика показывает, что в нашем промышленном районе есть немало партийных организаций, которые по-настоящему проявляют заботу о росте рядов партии и воспитании молодых коммунистов и с первых же дней вовлекают кандидатов в активную производственную и общественную жизнь, повышают их авангардную роль на производстве, дают им партийные поручения.

В этом отношении положительно отличается партийная организация комбината «Сланцы». Здесь партийный комитет часто собирает молодых коммунистов, проводит с ними индивидуальные и групповые беседы, приглашает на лекции, читаемые лекторами горкома и обкома КПСС. Большое внимание уделяет парторганизация комбината повышению общеобразовательного, технического и политического уровня молодых коммунистов. Не случайно поэтому большинство принятых в партию учится в школах рабочей молодежи, техникумах, институтах или же в сети партийного просвещения. Так, например, принятая недавно в кандидаты партии передовик цеха сероочистки М. Н. Костыгова учится в школе рабочей молодежи, оператор этого же цеха А. И. Васильева готовится к поступлению в институт и сейчас оформляется на подготовительные курсы. Путевой рабочий второй шахты А. А. Барбазов, принятый в конце прошлого года в кандидаты партии, учится на втором курсе горного института.

Но не только об учебе молодых коммунистов заботится партийная организация комбината. Много внимания уделяет она и их общественной деятельности. Каждый из кандидатов привлекается к общественной работе, выполняет партийные поручения. Так, например, стволовой второй шахты кандидат в члены КПСС И. И. Гольцев является председателем участкового комитета профсоюза и принимает активное участие в работе школьного родительского комитета. Заместитель начальника цеха сероочистки молодой коммунист А. Г. Фокина возглавляет цеховой комитет. Активное участие в общественной жизни своих предприятий принимают коммунисты И. М. Кутузов, А. А. Морозова (шахта № 3), Т. Ф. Николаева (ОТК газосланцевого завода) и многие другие.

Определенные успехи в деле роста рядов партии и воспитания молодых коммунистов имеют парторганизации майоликового завода, автотранспортной конторы № 24 и некоторых других предприятий и учреждений. В этих организациях молодые коммунисты принимают активное участие в общественной жизни, настойчиво работают над повышением своей деловой квалификации, политического самообразования, учатся в школах рабочей молодежи, в вечерних техникумах, институтах.

Но, к большому сожалению, в нашем районе есть немало и таких парторганизаций, где вопросы роста рядов партии и воспитания молодых коммунистов пущены на самотек, находятся в загоне.

Плохо, например, воспитывают молодых коммунистов и не заботятся о росте партийных рядов в партийном комитете строительного треста № 31, в Кингисеппской АТК, на Сланцевском хлебозаводе и в некоторых других партийных организациях.

Улучшение воспитания молодых коммунистов — первостепенная и неотложная задача партийных организаций. Чтобы ее успешно выполнить, надо всем партийным организациям предприятий и учреждений района еще выше поднять уровень внутрипартийной работы, неустанно заботиться о качественном росте своих рядов.

ЛЕНИНГРАД. Судостроители Адмиралтейского завода получили приветствие ЦК КПСС и Совета Министров СССР за досрочный спуск на воду танкера-гиганта «Ханой». На высокую оценку их работы адмиралтейцы отвечают новыми трудовыми успехами. От стенки завода досрочно вышел на ходовые испытания плавучий рыбоконсервный завод «Константин Суханов».

НА СНИМКЕ: «Константин Суханов» выходит на испытания в море.

Фото И. Баранова.

Фотохроника ТАСС

СЕМИЛЕТКУ—ДОСРОЧНО

Днем и ночью продолжается трудовая вахта в печном цехе газосланцевого завода. Здесь работает многочисленный и дружный коллектив, который соревнуется за досрочное выполнение годового плана по выпуску бытового газа.

Для текущего ремонта и чистки отопительной системы в камерных печах в цехе создана бригада печников-футеровщиков, которой руководит мастер М. А. Трифонова. Среди них добросовестно трудится передовой производственник Александр Макарович Иванов. Он свыше семи лет работает на предприятии, избран членом цехового профсоюзного комитета.

НА СНИМКЕ: А. М. Иванов.

Фото М. Гаврилова.

Дубитель Кубе отправлен вовремя

Коллектив цеха дубителя трудится над выполнением почетного заказа — изготовлением таннидов для Кубинской Республики. Майское задание выполнено успешно, сообщила заместитель начальника цеха тов. Павловская. Кубе отправлено 99 тонн дубителя отличного качества.

На изготовлении кубинского заказа отлично потрудились операторы Валентина Доброрадова, Анатолий Резвов, Луиза Захарчук, Татьяна Епифанова, Людмила Иванова.

Большая заслуга в успешном выполнении заказа принадлежит также операторам склада готовой продукции Евгению Климовскому, Виктору Евпалову, Виктору Абрамову. Успешно справился со своей работой и художник Юрий Ростунов, производивший маркировку бочек.

Майский план перевыполнен

Лучших результатов по добыче сланца в прошлом месяце на третьей шахте добился коллектив шахтеров первого участка, который возглавляет коммунист Виктор Васильевич Агутин.

Перевыполнили майское задание и горняки второго участка.

600 тонн сверх плана

Радостные вести поступили с шахты имени С. М. Кирова. Майский план по добыче сланца, по предварительным подсчетам, здесь выполнен на 102,8 процента. Успешно его завершили и все горнодобычные участки.

Среди бригад высокой выработки в мае добилась бригада горнорабочих очистного забоя Николая Осина. Ею добыто 600 тонн сланца сверх плана. Только на 19 тонн отстает от нее коллектив горнорабочих, руководимый Егором Антоновым.

Перевыполнили месячные задания по добыче сланца и бригады горнорабочих очистных забоев В. Ревенко, В. Тихомирова, Н. Панова.

В Совете Министров СССР

На днях в Совете Министров СССР были рассмотрены предложения Председателя Совета Министров СССР тов. Хрущева Н. С. об основных принципах и направлениях в разработке народнохозяйственного плана на 1964—1965 и последующие годы.

Тов. Хрущев Н. С. поставил вопрос о коренном пересмотре применявшихся до сих пор принципов формирования народнохозяйственного плана. Основным недостатком сложившейся практики планирования является то, что планирующие органы при разработке плановых заданий по отраслям народного хозяйства не уделяли должного внимания преимущественному развитию наиболее прогрессивных отраслей промышленности и отдельных видов производств.

Признано необходимым при разработке планов развития народного хозяйства СССР на 1964—1965 и последующие годы предусматривать всемерное развитие химической промышлённости и особенно производства пластмасс, искусственных и синтетических волокон, стеклопластика и лавсановой пленки, синтетического каучука, минеральных удобрений, гербицидов, биопрепаратов, синтетических спиртов и жирозаменителей, имея при этом в виду, что развитие химической промышленности должно обеспечить:

удовлетворение растущих потребностей населения в одежде, обуви и других товарах широкого потребления;

снабжение сельского хозяйства минеральными удобрениями, ядохимикатами и биопрепаратами в количествах, необходимых для значительного повышения урожайности сельскохозяйственных культур и продуктивности животноводства;

производство для нужд промышленности заменителей цинка, свинца, олова и других дефицитных материалов и сельскохозяйственного сырья (для технических целей).

Госплану СССР и другим центральным и местным планирующим организациям предложено при разработке планов на 1964—1965 и последующие годы исходить из этой важнейшей народнохозяйственной задачи и руководствоваться следующими основными положениями:

обеспечить в народнохозяйственном плане приоритет химической, а также другим прогрессивным отраслям промышленности и отдельным видам производств, способствующих ускорению технического прогресса, повышению качества и снижению себестоимости продукции;

концентрировать капиталовложения и материальные ресурсы на строительстве предприятий, имеющих важное значение для народного хозяйства, с тем, чтобы обеспечить ввод их в действие в кратчайшие сроки и наибольшую эффективность капиталовложений;

предусматривать в больших размерах направление капиталовложений на наращение производственных мощностей за счет реконструкции и технического перевооружения действующих предприятий, что даст возможность увеличить выпуск продукции в более короткие сроки и при меньших затратах;

осуществлять планирование капиталовложений и объема производства продукции конкретно по объектам и отраслям с тем, чтобы более полно использовать имеющиеся резервы и при меньших капиталовложениях достигать большую экономическую эффективность;

проанализировать результаты проведенных научно-исследовательских и опытно-конструкторских работ и предусматривать в народнохозяйственном плане конкретные задания, имея в виду ускорить продвижение научных открытий в производство.

В обсуждении предложений тов. Хрущева Н. С. приняли участие председатели Советов Министров союзных республик, министры СССР, председатели Государственных комитетов СССР, председатели Госпланов союзных республик, руководящие работники Госплана СССР, Совета народного хозяйства СССР, Госстроя СССР и ответственные работники аппарата ЦК КПСС и Совета Министров СССР.

Газеты и журналы — в каждую семью!

* * * * *

ДЕЛО ВАЖНОЕ, НЕОТЛОЖНОЕ

Не за горами вторая половина 1963 года. Сейчас в почтовых отделениях, на предприятиях и в учреждениях Сланцевского промышленного района в полном разгаре идет подписка на газеты и журналы.

Каково же общее положение с ходом подписки на газеты и журналы? Надо сказать, неудовлетворительное. По сравнению с первым кварталом она уменьшилась на 9 тысяч экземпляров и ее требуется восстановить. Например, только одной газеты «Правда» требуется восстановить 550 экземпляров, а восстановлено пока лишь 279 экземпляров. Из 260 партийных журналов восстановлена подписка только на 77.

Анализируя ход распространения периодической печати, можно прийти к выводу, что там, где этим вопросам придают должное значение, дела идут хорошо. Чтобы не быть голословной, приведу несколько примеров.

Успешно идет подписка на второй шахте (секретарь парторганизации С. А. Ланцов). Здесь создан совет содействия распространению печати, выделены и активно работают 28 общественных распространителей.

Как всегда, успешно прошла подписка на периодическую печать на майоликовом заводе (секретарь парторганизации М. Ц. Иванова) и на ряде других предприятий.

Но, к большому сожалению, вопросам распространения печати уделяют должное внимание далеко не все партийные организации предприятий и учреждений нашего города. Плохо реализуются газеты и журналы на комбинате «Сланцы». Здесь на второе полугодие завершил подписку и оформил сдачу денег только один общественный распространитель — т. Фокина. Из-за несерьезного отношения к распространению печати со стороны парткома на комбинате уменьшилась подписка на сотни экземпляров газет и журналов, в том числе газеты «Правда» на 85 экземпляров, 55 партийных журналов и 140 экземпляров городской газеты «Знамя труда». Не продлили своей подписки на журналы во втором полугодии инженерно-технические работники комбината тт. Лазарева, Карамышев, Орлов (журнал «Коммунист»), Леоненко, Сергеенко, (журнал «Партийная жизнь») и многие другие.

Не лучшее положение с распространением печати создалось и на цементном заводе. Здесь по сравнению с первым полугодием отпала подписка на 21 экземпляр газеты «Правда», 23 экземпляра газеты «Знамя труда», на 41 экземпляр партийных журналов.

Явно неудовлетворительно проходит подписка на газеты и журналы на газосланцевом заводе, шахте № 3, в строительном тресте № 31, на шахте имени С. М. Кирова, в горсмешторге и ряде других предприятий.

Несерьезно, по-казенному отнеслись к распространению периодической печати некоторые комсомольские организации предприятий и учреждений и, в частности, горком ВЛКСМ. Не случайно поэтому многие комсомольцы (а их в районе насчитывается более 3 тысяч) не охвачены подпиской на молодежные газеты и журналы.

Сроки подписки на периодическую печать, выходящую во втором полугодии, подходят к концу. Долг партийных, комсомольских и профсоюзных организаций, общественных распространителей печати, почтальонов и начальников отделений связи — в оставшиеся дни усилить работу с тем, чтобы каждая семья, каждый рабочий выписывали газеты и журналы.

Л. ГУСЕВА,
начальник участка «Союзпечати».

ОНИ НЕСУТ ЛЮДЯМ СВЕТ И ЗНАНИЯ

Партийная организация Сланцевского бытпромкомбината на распространение газет и журналов обратила в этом году самое пристальное внимание. В первом полугодии большинство наших рабочих было охвачено подпиской на газеты и журналы. Организованно оформили подписку и на второе полугодие. Ее мы провели раньше других предприятий и учреждений города Сланцы.

Кто же идет впереди по подписке на газеты и журналы среди тружеников нашего комбината? Прежде всего, коллективы работников индивидуального пошива и сапожной мастерской, расположенных в Больших Лучках. Здесь большинство рабочих выписывает по 3—5 изданий. Так, например, З. И. Боцарева выписала газеты «Ленинградская правда», «Знамя труда», «Советский спорт», журнал «Политическое самообразование». А. Ф. Семенов, кроме городской и областной газет, выписал журнал «Местная промышленность и художественные промыслы».

Организованно проведена подписка и в цехе массового пошива. Самыми активными подписчиками здесь оказались А. П. Алексеева, Е. Ф. Жебрева и другие. Каждый из них выписал по 3—4 периодических издания.

Успех подписки обеспечен благодаря активному участию в этом важном деле общественных распространителей и, в первую очередь, профсоюзных групоргов В. Юдиной, В. Гусаровой и Г. Михайловой. Являясь активными подписчиками газет и журналов, они не пожалели труда и энергии, чтобы привлечь к распространению печати и других товарищей.

Газеты и журналы несут людям свет и знания. Вот почему работники нашего бытпромкомбината так любят и охотно подписываются на них.

М. ВЯТКИН,
общественный распространитель печати по Сланцевскому бытпромкомбинату.

Наши спутники жизни

Активным подписчиком на многие газеты и журналы я считаю себя с 1926 года. Что же касается центральной газеты «Правда», то я получаю ее беспрерывно уже более 20 лет. Почему я люблю газету «Правда»? Потому, что в ней широко освещаются деятельность КПСС, производственная и политическая жизнь всей нашей страны.

Внимательно слежу за материалами, опубликованными в городской газете «Знамя труда», выписываю и другие газеты и журналы. Например, журнал «Огонек» я получаю около 16 лет. По подписке на приложение «Огонька» получаю для домашней библиотеки собрания сочинений русских писателей Пушкина, Гоголя, Чехова, Лермонтова, Салтыкова-Щедрина, Мамина-Сибиряка, Короленко, французских писателей Золя, Флобера, Бальзака, Стендаля, американских писателей Джека Лондона, Драйзера и других.

Оформил подписку на литературно-художественный журнал «Москва» и вот уже третий год выписываю журнал «Новое время». Читаю его с большим вниманием. Считаю, что его должны выписывать не только лекторы или докладчики, но и агитаторы, пропагандисты, представители интеллигенции и все интересующиеся вопросами международной жизни.

В нашей небольшой семье газеты и журналы любят все. Сын выписывает журналы «Техника — молодежи», «Физкультура и спорт», «Политическое самообразование». Жена вот уже много лет получает журнал «Работница». Кроме названных мною изданий, семья получает и такие, как «Садоводство», «Наука и жизнь».

Всю периодическую печать мы стараемся выписать на год. Это дает полную гарантию не остаться без газет и журналов.

В настоящее время я нахожусь на пенсии, но продолжаю активно участвовать в общественной жизни. В этом мне помогает наша периодическая печать.

Несколько слов о людях, которые доставляют газеты и журналы подписчикам, о наших связистах и почтальонах. Если раньше имелись перебои в доставке газет и журналов, то сейчас их нет. Газету «Правда», например, я получаю в день ее выхода. В этом немалая заслуга почтальонов и работников отдела «Союзпечати».

Г. КОВАЛЕНКО,
пенсионер.

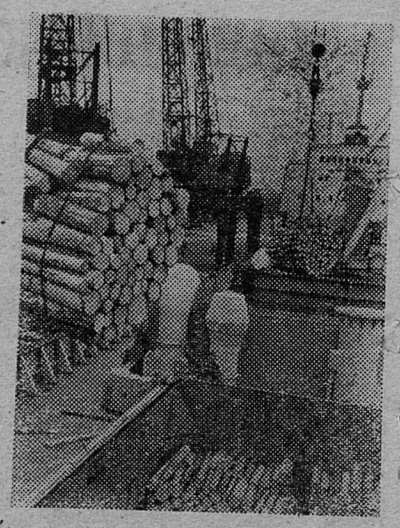

Коллектив Ленинградского лесного порта досрочно завершил задание 4 месяцев по грузообороту. Портовики переработали 19 тысяч кубометров леса сверх плана. В этом году им предстоит отгрузить на экспорт на полмиллиона кубометров лесоматериалов больше, чем в 1962 году.

На снимке: механизированная погрузка лесоматериалов на теплоход «Димитрово».

Фото И. Баранова.
Фотохроника ЛенТАСС

ВРУЧЕНИЕ ПРАВИТЕЛЬСТВЕННЫХ НАГРАД

Председатель исполкома Ленинградского областного сельского Совета депутатов трудящихся В. Г. Соминич от имени Президиума Верховного Совета СССР вручил 3 июня правительственные награды труженикам рыболовецких колхозов, награжденным Указом Президиума Верховного Совета СССР за успехи, достигнутые в выполнении государственных планов и социалистических обязательств по добыче рыбы и производству рыбной продукции.

НАГРАДЫ ЧАСОВЫМ СОВЕТСКИХ ГРАНИЦ

Председатель Президиума Верховного Совета СССР Л. И. Брежнев вручил 3 июня в Кремле правительственные награды группе военнослужащих пограничных войск Комитета государственной безопасности при Совете Министров СССР. Орденами и медалями Советского Союза отмечены успехи наших славных пограничников в службе по охране государственной границы и их отличные показатели в боевой и политической подготовке.

УЛАН-УДЭ. Республиканское книжное издательство ежегодно выпускает около миллиона различных книг на русском и бурятском языках.

НА СНИМКЕ: в типографии Министерства культуры республики. Переплетчица ударник коммунистического труда Дулмажап Дашиева (в центре) с молодыми работницами переплетного цеха Галиной Юсуповой и Валентиной Какориной.

Фото Э. Брюханенко.
Фотохроника ТАСС

НОВЫЙ ПРЕДМЕТ—НОВЫЕ МЕТОДЫ

Одиннадцатиклассники Сланцевской школы № 2 нередко в этом учебном году чувствовали себя почти студентами. Новый курс обществоведения требовал порою и новых методов работы как от них, так и от учителя — Лидии Николаевны Тасане. Приходилось конспектировать материал уроков, конспектировать подробно: ведь на занятиях использовался не только учебник, но и дополнительные материалы. Газетные и журнальные статьи, книги «История КПСС», по курсу «Основ марксизма-ленинизма», произведения Маркса, Энгельса и Ленина — все это надежный фундамент для вдумчивой проработки разделов учебника по обществоведению.

Именно поэтому большое значение приобретала способность учителя оживить учебный материал и вызвать инициативу со стороны самих учащихся. Учительница Л. Н. Тасане хорошо справилась с этой задачей. Используя в работе советы Ленинградского института усовершенствования учителей, методические пособия и практические возможности внеклассной работы в школе, она вела предмет по-настоящему творчески, интересно. Под ее руководством ребята знакомились, например, с работой системы планирования газосланцевого завода, с жизнью и трудом совхозов нашего района. На уроках сами учащиеся выступали с докладами и сообщениями, насыщенными большим конкретным материалом. Учащиеся 11 «А» и 11 «Б» классов Л. Селезнева, А. Павлов и Б. Никитин сделали интересные доклады по теме планирования социалистических предприятий; интересно рассказывала об организационной структуре совхозов С. Семенова. А сколько было живых споров при изучении темы морального кодекса!

Введение в школах курса обществоведения — большое и важное дело. Этот курс не только знакомит учащихся с основами философских принципов марксизма-ленинизма, политической экономии и коммунистической идеологии в целом. Обществоведение позволяет как бы скрепить, «сементировать» в единый сплав те порою фрагментарные знания, которые учащиеся получали при изучении курса истории. Навык анализа, понятие о методе, способность к философскому, творческому мышлению — вот качества, которые позволяет приобрести учащимся изучение предмета обществоведения, разумеется, правильное и глубокое изучение.

«Первый блин комом», — гласит народная пословица. Обществоведение преподается в Сланцах первый год. Но в данном случае пословица, к счастью, не оправдалась. И это несмотря на то, что долгое время учебников по обществоведению в школе не было и приходилось заниматься без них. Были и другие трудности: во время проведения семинаров не удавалось достичь нужной степени активности учащихся, не всегда легко усваивались трудные темы курса. Л. Н. Тасане с улыбкой рассказывает об ученике 11 «Б» класса А. Бабошине. Не клеилось у него с изучением диалектики. Закон отрицания вызывал у него прямо-таки отрицательную реакцию. Но потом все пошло хорошо, на положительные оценки...

Одиннадцатый класс... Школьники в этом классе — уже во многих отношениях по-взрослому мыслящие люди. И обществоведение играет огромную роль в формировании их сознания, их будущего пути в жизни. Опыт преподавания этого предмета в школе № 2 — хорошая основа для дальнейшей работы.

А. ГИДОНИ.

Строить быстро и хорошо

Ход строительства школ, лечебных и детских учреждений, предприятий торговли и коммунального хозяйства обсужден исполкомом областного промышленного Совета.

За 4 месяца годовой план возведения школ и детских учреждений в городах области выполнен больше чем на 36 процентов, однако ход сооружения некоторых из них вызывает тревогу. На стройке школы в г. Ивангороде, которую ведет трест № 31 Главзапстроя, выполнена пока одна треть объема работ. Многое предстоит сделать еще для того, чтобы к 15 августа закончить школу в г. Сланцы. Медленно строятся здания школы в пос. Толмачево, детских садов в Луге и Подпорожье.

Строительные организации затягивают сооружение больницы в г. Всеволожске, поликлиники в Тайцах, ряда магазинов. Особенно неблагополучно положение, как отмечалось на заседании исполкома Облсовета, со строительством коммунальных сооружений, по которым освоено в январе—апреле лишь 18 процентов годового объема работ. Не начато, в частности, сооружение водопровода в Луге и Ломоносове, приостановлено строительство бани в Ивангороде.

Исполком Облсовета наметил конкретные меры по ликвидации отставания, подчеркнув, что выполнение плана ввода зданий и сооружений в эксплуатацию — важнейшая задача управлений, отделов исполкома Облсовета и горисполкомов области.

(ЛенТАСС)

МЕТАЛЛОЛОМ — ПРОМЫШЛЕННОСТИ

План заготовки лома черных и цветных металлов по городам области в первом квартале успешно выполнен, в декаднике сбора лома участвовало больше 10 тысяч человек. Отметив это, исполком областного промышленного Совета присудил за хорошее проведение декадника первую премию городу Сланцы, вторую — Выборгу и третью — Тосно.

Исполкомам горсоветов поручено поощрить лучших организаторов декадника и сборщиков металлолома. На это выделены средства.

На заседании исполкома Облсовета указывалось, что неудовлетворительно шел сбор лома в городах Бокситогорске, Волхове, Луге.

(ЛенТАСС)

ИЗ ЗАЛА СУДА

МРАКОБЕСЫ

Два дня, 29 и 30 мая, продолжался в Луге судебный процесс выездной сессии Лужского народного суда над вожаками секты чуриковцев.

Вместительный зал Дома культуры местной промышленности заполнили рабочие и служащие предприятий и учреждений города, представители общественности, домашние хозяйки.

На скамье подсудимых — двое. Вот высокий, средних лет Лоскутов. Он держится степенно, говорит неторопливо, внимательно следит за формулой обвинения. Он знает законы и цепляется за каждое слово, чтобы опровергнуть факты, свидетельствующие не в его пользу. Сосед его — Скаченков низенький, худощавый, крепкий старик, с глубоко сидящими острыми глазками. Он нервно мнет в руках кепку.

Многие сидящие в зале знакомы с обоими подсудимыми. Лоскутова знают больше. У него два лица. Одно, как у известного Корейко из романа Ильфа и Петрова «Золотой теленок», рядовое лицо советского служащего, 15 лет работающего бухгалтером на Лужском литейно-механическом заводе, а другое — лицо вожака тайной секты, осторожного, лицемерного, честолюбивого. По мере того, как судебный процесс раскрывает один факт за другим, видно, что Лоскутов образованнее, умнее других сектантов и явно не прочь стать вторым Чуриковым.

В 1932 году он был судим за антисоветскую деятельность. У него две дочери: ткачиха и врач, работающие здесь же в Луге, и сын на срочной службе в армии. Жену недавно похоронил.

Биография Скаченкова более бурная. Он одинок, малограмотен, судится в третий раз. В 1929 году получил три года лишения свободы за антиобщественную деятельность, а в 1942 году был приговорен к заключению и выселению за то, что в самое трудное для Родины время отказался защищать ее свободу и независимость от гитлеровских захватчиков.

— Я выполнял евангельскую заповедь «не убий», — с невинным видом объясняет Скаченков.

— И помогали этим врагу убивать советских людей, — говорит судья В. В. Лукинский.

Освобожденный по амнистии 1956 года Скаченков поселился в Луге, собрал вокруг себя последователей секты Чурикова и начал, как паук, плести паутину мракобесия, улавливая души невежественных, морально неустойчивых людей. В ходе процесса из свидетельских показаний вырисовывается отталкивающая картина деятельности вожаков секты, лицемерие и ханжество, перемешанное с религиозным фанатизмом, кулацкие замашки, стремление воспользоваться бесплатным трудом новичков, в большинстве своем отсталых, малограмотных женщин.

Именно они, эти простые женщины, нужны были сектантам. Через них чуриковцы влияли на их детей, на молодежь, запрещая им ходить в кино, читать книги, слушать радио, заниматься общественной работой.

В каждой семье, соприкоснувшейся с деятельностью секты, рано или поздно назревали трагедии, заканчивавшиеся, как правило, развалом семьи. В этой скрытой войне старого с новым новое, молодое все же вырывалось на свободу, стряхивало с себя сектантскую паутину, но при этом дорого платило здоровьем, искалеченными душами.

Вот первая такая жертва и в то же время победительница — семнадцатилетняя Люба Кривенко. Она рассказывает мрачную повесть своей семьи. Ее мать Е. Д. Кривенко попала под влияние секты, стала сожительствовать с вожаком Скаченковым, совсем забросила своих семерых детей.

— Уйдет к нему на несколько дней, — говорит Люба, — а ребята в грязи, голодные, в холоде. Вернется домой, молитвы нас заставляет учить, молиться. Ошибешься — бьет, ругает...

Так шли годы. Беспризорные дети попрошайничали, а мальчики даже воровали. Вмешалась общественность и лишила недостойную мать материнских прав. Теперь все ребята Кривенко живут в школах-интернатах, здоровы и сыты, хорошо одеты, учатся. У старшей Любы на лице следы долгих слез, а ее младшая сестренка Наташа уже по-детски смешлива и беспечна. Три года нормальной жизни в интернате совсем излечили девочку.

И вполне понятно негодование всего зала, когда Скаченков пытается уверить суд, что члены секты живут по евангельским заповедям, проповедуют мир и любовь, братство и кротость. Исковерканная жизнь семерых детей обвиняет его неопровержимо.

И все же Скаченков не сдается.

— Скажи, Любочка, — елейным голосом вопрошает он девушку.— Учил я тебя когда-нибудь молиться, не читать книги?

Хитрый и изворотливый, он действовал через мать, а теперь рассчитывает сбить Любу. Но в этой семье бывало всякое...

— А помните, — вспыхивает Люба, — вы обещали мне купить чулки-капрон и еще кое-что получше, если я буду жить по-вашему.

Голос у девушки сразу крепнет, в нем звучит ненависть, негодование. И Скаченков, сжавшись, садится на свое место.

Один за другим выступают свидетели, раскрывая антиобщественное лицо секты. Кондуктор автобуса Тамара Алексеевна Дмитриева рассказывает:

— Мои свекор и свекровь Суворовы — члены секты. Они требовали от мужа и от меня, чтобы мы молились вместе с ними, постились, не ели мяса, не ходили в кино, не читали книг, не слушали радио, хотя в доме для вида и был приемник. Они требовали, чтобы я вышла из комсомола. Не позволяли обращаться к врачу в случае болезни. У них свой метод лечения. Напишут записку Чурикову, сожгут ее и ждут, когда покойный «дорогой братец» поможет больному. А если больной умрет, значит он без веры записку писал, сам и виноват... Так вот и тетю Катю уморили, не захотели позвать врача. Я промучилась шесть лет в такой семье и в конце концов вынуждена была разойтись с мужем, который так и не вырвался из-под влияния родителей и секты.

Многим испортили жизнь сектанты. В семье Степкиных отец оставил семью, сын попал в исправительную колонию. Испортили жизнь сектанты и пенсионеру Константинову. Он и молиться ходил к членам секты, и записки писал «братцу», но от пьянства так и не излечился, теряя последнее здоровье.

— Без веры писал, — вставляет словечко подсудимый Лоскутов. Но это замечание вызывает лишь общий смех в зале.

Сам Лоскутов, человек с восьмью классами образования, с большим опытом жизни пытается уверить суд и всех присутствующих, что именно при посредстве записки к «братцу», которую он написал и сжег, он, Лоскутов, излечился от пьянства и дурного образа жизни.

— Я был очень плохим человеком,—бичует себя Лоскутов, — я курил и пил, бил жену и детей, сам был близок к самоубийству... Но как только я с верой написал записку, сразу излечился.

Действительно, он теперь не бьет жену, так как она умерла, не бьет и детей, которые давно стали взрослыми и, конечно, не позволяют теперь отцу издеваться над ними.

Свидетельница и пострадавшая Т. А. Дмитриева рассказывает о том, как проходят праздники у чуриковцев.

— Собираются сектанты под видом дня рождения того или иного члена секты. Первые места занимают мужчины. Скаченков, иногда приезжие из Ленинграда или Вырицы, и затем Лоскутов долго говорят о том, как они плохо жили, пока не уверовали в «братца», и как теперь живут хорошо. Когда мужчины наговорятся, они разрешают высказаться женщинам. Им полагалось ужасаться прежним грехам мужчин, членов секты, восхищаться их сегодняшними добродетелями и всюду рассказывать об этом, вовлекая новичков.

— Ты ищи, у какой жены муж пьет, — учила Суворова-свекровь свою невестку Дмитриеву,—и зови ее к нам...

Новички были желательны еще и тем, что они бесплатно батрачили в хозяйствах старых сектантов, таких, как Суворовы, «во славу божию». Мать Любы Кривенко немало эксплуатировалась сначала этой семьей, затем Скаченковым.

Процесс неоспоримо доказал преступления вожаков секты. Они покушались на конституционные права советских граждан, побуждали членов секты к отказу от общественной деятельности, вовлекали в секту молодежь и несовершеннолетних. Суд приговорил Скаченкова А. В. к пяти годам лишения свободы, а Лоскутова И. П. — к выселению за пределы Ленинградской области.

Общественность Луги с большим удовлетворением встретила приговор суда.

В. СВЕТЛОВА.

Золотые руки хирурга

Два года назад в нашей семье появился маленький человек. Это была большая радость. Но вместе с ней неожиданно пришло и горе. Через несколько дней после рождения внучки выяснилось, что ей необходима сложная операция в области грудной клетки. Сделать ее взялся хирург Ивангородской больницы Михаил Самойлович Краскин.

Все наше семейство очень волновалось. Но наши опасения были напрасны: операция прошла успешно.

А. МИТРОФАНОВА.
Ивангород, ул. Пионерская, дом № 5, кв. № 20.

Юные туристы в походе

Об этом туристском походе учащиеся 7 «А» и 7 «В» классов средней школы № 1 мечтали давно. И вот их мечта сбылась. Теплым майским утром школьники пришли на Сланцевскую пристань, чтобы отправиться в этот интересный поход.

Вместе с семиклассниками была их классный руководитель Полина Михайловна. Прокатиться на катере по реке Плюссе — одно удовольствие. Места кругом красивые. Быстро пролетело время. Вот и город Нарва. Здесь школьники осмотрели крепость, побывали в музее, ознакомились с городом. В дальнейший путь туристы отправились пешком.

К вечеру они были в Усть-Нарве. Сразу почувствовали близость залива, ну и, конечно, усталость после 15-километрового пути. Туристы быстро раскинули палатки и принялись готовить ужин. А когда подкрепились, отдохнули, выяснилось, что спать никому не хочется. Кто-то предложил устроить игры. Остаток короткой летней ночи прошел в разговорах.

Следующий день школьники провели на чудесном пляже. В память о нем решено сделать альбом.

Радостные и бодрые, полные впечатлений возвращались туристы из похода.

В. ХАРИТОНОВ.

Неприятное соседство

В поселке лесобиржи Кингисеппского района открыли пивной ларек. На первый взгляд кажется, что большой беды в этом нет. Но только на первый. Ларек расположен рядом с клубом и детским садом. Ребятишкам и взрослым ежедневно приходится наблюдать неприглядные картины.

А почему бы работникам ОРСа не организовать в этом ларьке продажу прохладительных напитков, мороженого? И спрос на них большой, и соседство будет более приятное. Подумайте над этим, товарищи торговые работники!

В. КОРИН,
общественный контролер по торговле.

Молчит баян певучий

Мой сын учится в Сланцевской детской музыкальной школе по классу баяна. Все было хорошо, пока инструменту не потребовался ремонт. Но вот наступил день, когда стало ясно, что он необходим. Здесь-то и пришлось задуматься: а где отремонтировать баян, ведь, как известно, специального мастера по ремонту музыкальных инструментов в городе нет. А жаль. Кроме учащихся детской музыкальной школы, в Сланцах немало любителей музыки из числа взрослых. Большинство из них имеет свои баяны, аккордеоны.

Почему бы руководителям бытпромкомбината не решить этот вопрос положительно?

Н. ПЕТРОВ.
Ул. Ломоносова, дом № 45-2, кв. № 4.

Нужен зеленый патруль

Работы по озеленению в нашем городе проводятся ежегодно. Производились посадки и там, где сейчас стоят два—три чахлых деревца. Значит, люди не сумели уберечь зеленых друзей. А ведь можно было, будь у нас в городе зеленый патруль. Сейчас начались летние каникулы школьников. Времени свободного у ребят много. Вот и надо привлечь их к этому серьезному делу.

К. СТРАШКО,
председатель совета общества охраны природы.

ПО СЛЕДАМ НАШИХ ВЫСТУПЛЕНИЙ

«К замечаниям не прислушиваются». В заметке под таким заголовком рассказывалось о том, что в магазине № 42 и домовой кухне низка санитарная культура.

Директор горсмешторга т. Болотов сообщил редакции, что недостатки, указанные в заметке, имели место. Руководителям этих торговых предприятий предложено навести порядок и постоянно поддерживать должное санитарное состояние.

*

ЛЕНИНГРАД. Художественный совет текстильной промышленности Ленинградского экономического района совместно с торгующими организациями рассмотрел ткани к летнему сезону производства ситценабивной фабрики имени Веры Слуцкой. Были представлены штапельные и хлопчатобумажные ткани сорока новых рисунков, отвечающих современной моде.

НА СНИМКЕ: демонстрируются платья из бязи, рисунок которой получил отличную оценку.

Фото П. Федотова.

Фотохроника ТАСС

*

МУЗЫКАНТЫ ПОДВОДЯТ ИТОГИ

10 лет детской музыкальной школы

Детская музыкальная школа открылась в нашем городе 10 лет назад. Она имела цель—дать детям общее музыкальное образование и подготовить наиболее одаренных из них к поступлению в музыкальные училища.

В школе работают классы фортепиано, скрипки, баяна, аккордеона и виолончели. Нынче в ней обучалось 170 детей.

Хорошей традицией стало здесь подводить итоги работы за каждую учебную четверть на родительских собраниях. После деловой части, как правило, устраиваются концерты, являющиеся своего рода смотром подготовки учащихся.

А 25 мая состоялось общешкольное собрание по итогам работы за 1962—63 учебный год. С большой музыкальной программой выступили перед родителями ученица четвертого класса Лида Тимофеева, исполнившая на аккордеоне «Карусель» композитора Воссен, ученик подготовительного класса Олег Николаев, сыгравший на фортепиано танец Майкапара, ученица второго класса Нина Хераскова, исполнившая вариации композитора Кобалевского.

О возросшем мастерстве ребят свидетельствует тот факт, что от

***

исполнения сольных номеров дети перешли к игре групповой. Так, трио в составе Оли Копкаревой (фортепиано), Жени Кулевского (скрипка) и Славы Власова (виолончель) исполнило «Эллегию» М. И. Глинки. Света Голубева и Надя Кириченко исполнили концерт Мендельсона для двух фортепиано (часть III).

Школа приняла участие в областном смотре юных музыкантов Ленинградской области. Десять участников второго тура смотра получили грамоты детской музыкальной школы. Три ученика, участвующие в третьем туре смотра в городе Ленинграде, награждены грамотами областного управления культуры. Это Инна Демидова, Толя Евдокимов, Слава Власов.

Некоторые учащиеся после окончания школы поступили учиться в музыкальные училища городов Ленинграда, Пскова и Новгорода. Отрадно отметить, что преподаватели школы М. И. Федорова, В. М. Зинченко в свое время также окончили Сланцевскую музыкальную школу.

Нельзя не рассказать о творческой инициативе коллектива работников музыкальной школы. Именно благодаря ей в октябре 1962 года открыто вечернее отделение.

В период с 1 по 15 июня будет проводиться очередной прием детей в школу на 1963—64 учебный год.

Л. ВЕДЯХИНА.

ЗАМЕТКИ ФЕНОЛОГА

ИЮНЬ

Каждая весна имеет свои особенности. Нынешняя началась с большим опозданием, но во второй половине сделала большой шаг вперед и опередила средние сроки. Она была «быстротечной».

Количество осадков, выпавших в мае, близко к среднему многолетнему, но они, в основном, выпали в первой декаде. В связи с солнечной погодой и высокой температурой воздуха наблюдалось повышенное испарение. И еще одна особенность весны — деревья и кустарники раньше среднего срока раскрывали соцветия и быстро отцветали. Сады отцвели без «черемошников» — обычных холодов во время цветения черемухи.

Переход от весны к лету не заметен. В этом году лето начнется в первых числах июня, почти одновременно с календарным, опередив «астрономическое». Астрономы считают начало лета с 22 июня.

Июнь — месяц цветов. Каждый день на лугах, в садах и парках, точно догоняя друг друга, раскрывают бутоны все новые растения. Цветут сирень, барбарис, калина, шиповник, жасмин. Ароматом наполнен воздух полей, лугов и лесов. Цветет душистый красный клевер. Из молодой травы выглядывают синие султаны истода обыкновенного и голубая вероника — дубровка. В лесах виднеются белоснежные колокольчики ландыша, раскрыли лепестки герань луговая, мышиный горошек, княженика, кукушкин горицвет, Иван-да-Марья, поповник, колокольчики.

На прудах и заводях рек далеко видны крупные белоснежные, с желтым сердечком цветы и большие плавающие листья — это белая лилия или кувшинка. Затягиваются пруды водными растениями, а у берегов поднимаются тростник, камыш и рогоз.

Птицы все в сборе. Можно послушать соловья, славку, чечевицу, кукушку и иволгу. Но постепенно тише становится в лесу. Пернатые усиленно заняты выкармливанием птенцов. Трудовой день птиц начинается в 2—3 часа утра и заканчивается в 10—11 вечера. Но еще надо защищать птенцов от врагов. Птицы смело атакуют во много раз более сильного врага. Дрозды преследуют такого крупного хищника, как ястреб-тетеревятник, пара скворцов гонит ворону, а филин при защите гнезда нападает даже на человека.

Сезонные явления на территории нашего экономического района наступают в разные сроки. Даже в границах Ленинградской области чувствуется разница на 10—12 дней между западной и восточной частью. В Пскове весна идет на 5 дней вперед, чем в западной части нашей области.

И. БАЛБЫШЕВ,

член Общества по распространению политических и научных знаний РСФСР.

Редактор И. А. АВДЕЕВ

ФУТБОЛ

Чемпионы не сдают своих позиций

В Выборге футбольная команда нашего города «Труд» в полуфинальном матче на кубок области встретилась с местной командой «СКА». Армейские футболисты в этом сезоне выступают очень успешно, уже являются обладателями кубка Ленинградского военного округа. На пути к нашей полуфинальной встрече они победили команды г. Пикалево со счетом 3:0 и местную команду «Авангард» — 3:0.

Интерес к матчу был очень большой. К началу встречи трибуны стадиона «Авангард» были переполнены. По свистку судьи команды начали игру. И сразу же хозяева поля бросились в наступление.

Нашим защитникам приходилось нелегко. Только благодаря очень цепкой игре в обороне они не позволили нападающим хозяев поля забить мяч. На 20-й минуте они вынуждены были сбить нашего нападающего Цухлова, чтобы ликвидировать опасный момент. Мяч, пробитый со штрафного Н. Махотиным, ударился в перекладину. После еще дважды нашей команде предоставлялась возможность открыть счет. Но, видимо, сказывалась нервозность игроков — мячи летели мимо ворот. На перерыв команды ушли при счете 0:0.

Отдых пошел на пользу нашей команде, и это сразу же сказалось на игре. Ребята заиграли спокойно, с точной отдачей мяча. Хозяевам поля все чаще и чаще приходится отражать острые атаки. На 59-й минуте вратарь парирует удар Корнеева, но удар набегавшего Цухлова парировать не смог. 1:0.

Хозяева поля допускают ошибку—и еще мяч в воротах, но судья не защитывает его. На 69-й минуте армейцам второй раз пришлось начинать игру с центра. Мяч снова забил Цухлов, завершавший усилия своих товарищей.

Игра переходит в спокойное русло. Этим воспользовались армейцы. Из-за ошибки защитников мяч оказался в наших воротах. Хозяева бросаются в атаку на ворота, пытаясь уравнять счет. Но сделать это тяжело — время близится к концу. На 85-й минуте Корнеев закрепляет успех команды — 3:1.

В г. Ломоносове хозяева поля одержали победу над командой «Металлург» г. Бокситогорска. Счет 3:2.

Наши юноши проиграли матч в г. Кронштадте и вышли из дальнейшего участия в розыгрыше.

Н. РАВИН.

Стартуют малыши

Стало традицией в нашем городе проводить в День защиты детей соревнования юных велосипедистов. В них обычно участвуют дети в возрасте от 3 до 7 лет на дистанции 50 метров. Состоялись также состязания и нынче.

— Внимание, внимание! До старта осталось 15 минут. Приготовиться первой группе! — говорит радиоузел Дворца культуры комбината «Сланцы».

И вот к стартовой линии, сопровождаемые папами и мамами, подъезжают юные велосипедисты на трехколесных велосипедах. Им по пять—шесть лет. Быть первыми на финише хочется каждому, однако это удается лишь одному малышу — Леше Адуевскому. Как победитель, мальчик получает плитку шоколада и довольно улыбается.

Среди самых маленьких детей в возрасте от трех до четырех лет победил Адик Осипян. Он прошел 50 метров за 21 секунду. Успешно выступали в этих интересных соревнованиях Сережа Луковиков, Алеша Ионин, Надя Колобова, Сережа Петров, Вова Ларкин, Нина Крохина и другие, всего 60 ребят. Все они заняли первые и вторые места и получили подарок — плитку шоколада.

В. БОБРИКОВ.

Сланцевская автомобильная школа ДОСААФ производит прием на курсы шоферов 3-го класса. Занятия будут проводиться в дневное и вечернее время с 15 июня с. г. Также производится прием в группу по изучению правил уличного движения для велосипедистов.

За справками обращаться по адресу: г. Сланцы, Новый переулок, дом № 3. Телефон 72-87.

ТРЕБУЮТСЯ НА РАБОТУ

Сланцевскому райпо требуются на временную и постоянную работу грузчики, шоферы, продавцы и ученики продавцов.

Обращаться в отдел кадров райпо.

ТЕЛЕВИДЕНИЕ

ПОКАЗЫВАЕТ МОСКВА

СРЕДА, 5 ИЮНЯ

18.50 — Теленовости. **19.00** — «Жизнь, отданная народу». Передача, посвященная 75-летию со дня рождения В. Куйбышева. **19.30** —«Фестиваль телефильмов и спектаклей»: «М. Орлов — «Наташа». Телеспектакль. **20.20** — «Песни над фиордами». (К 120-летию со дня рождения Э. Грига). **21.30** — «Пост дружбы». Тележурнал. Передача подготовлена совместно с телевидением Польской Народной Республики. **22.10** — «На просторах Родины»— киноочерк «Сибирская быль». **22.30** — Теленовости.

ЧЕТВЕРГ, 6 ИЮНЯ

18.00 — Для школьников: «Жизнь сделать с кого» (передача о В. Куйбышеве). **18.45** — Объявление программы. **18.50** — Теленовости. **21.45** — «Эстафета новостей».

ПОКАЗЫВАЕТ ТАЛЛИН

СРЕДА, 5 ИЮНЯ

17.10 — Художественный фильм «Истребители». **19.00** — «15 минут о спартакиаде». **19.15** — Киножурнал «Наука и техника». **19.30** — «Детский экран»—«Новые друзья Буратино». **20.00** — «Лауреаты Ленинской премии». **20.20** — «Песни над фиордами» (к 120-летию со дня рождения Э. Грига). Передача Центрального телевидения. **21.30** — «Актуальная камера». **22.00** — Научно-популярный фильм «На грани двух миров».

ЧЕТВЕРГ, 6 ИЮНЯ

17.00 — Программа передач. **17.05** — Киножурнал «Новости строительства». **17.15** — Для молодежи: «Это актуально». **19.00** — Китайский художественный фильм «Тайный арсенал». **20.20** — «Навстречу Пленуму ЦК КПСС» — «Фестиваль телефильмов и телеспектаклей» — «Нитка в знамени». **20.40** — «Актуальная камера». **21.10** — Мастера искусств братских республик. **21.45** — «Эстафета новостей» (Центрального телевидения).

КИНО

Кингисеппское отделение кинопроката выпускает на экраны новый художественный кинофильм

Кингисеппское отделение кинопроката.

Газета выходит три раза в неделю: по средам, пятницам и воскресеньям.

АДРЕС РЕДАКЦИИ: гор. Сланцы, ул. Банковская, дом № 3. ТЕЛЕФОНЫ: редактора — 23-20, зам. редактора и отв. секретаря — 23-23, отделов промышленности, писем и массовой работы — 23-23, директора типографии — 23-14. Объявления принимаются в бухгалтерии редакции.

Сланцевская типография Ленинградской области

Заказ 1657. Тираж 7.800-1