В космосе сын и дочь Родины!

ПРОЛЕТАРИИ ВСЕХ СТРАН, СОЕДИНЯЙТЕСЬ!

Знамя труда

ОРГАН СЛАНЦЕВСКОГО ГОРКОМА КОММУНИСТИЧЕСКОЙ ПАРТИИ СОВЕТСКОГО СОЮЗА И ГОРОДСКОГО СОВЕТА ДЕПУТАТОВ ТРУДЯЩИХСЯ

№ 73 (3531) | Среда, 19 июня 1963 г. | Цена 2 коп. Год издания 20-й

* * *

Сообщение ТАСС

16 июня 1963 года в 12 часов 30 минут по московскому времени в Советском Союзе на орбиту спутника Земли выведен космический корабль «Восток-6», впервые в мире пилотируемый женщиной — гражданкой Советского Союза космонавтом товарищем Терешковой Валентиной Владимировной.

В этом полете будет продолжено изучение влияния различных факторов космического полета на человеческий организм, в том числе будет проведен сравнительный анализ воздействия этих факторов на организмы мужчины и женщины, проведен новый объем медико-биологических исследований и дальнейшая отработка и совершенствование систем пилотируемых космических кораблей в условиях совместного полета.

В соответствии с поставленными задачами запуск корабля «Восток-6» осуществлен в период нахождения на орбите космического корабля «Восток-5», запущенного в Советском Союзе 14 июня 1963 года.

В настоящее время в космическом пространстве в полете находятся одновременно два советских космических корабля — «Восток-5» и «Восток-6», пилотируемые гражданами Советского Союза товарищами Быковским Валерием Федоровичем и Терешковой Валентиной Владимировной.

Параметры орбиты корабля-спутника «Восток-6» близки к расчетным. По предварительным данным, период обращения корабля-спутника «Восток-6» вокруг Земли составляет 88,3 минуты, минимальное удаление от поверхности Земли (в перигее) и максимальное (в апогее) равны соответственно 183 и 233 километрам, угол наклона плоскости орбиты к плоскости экватора около 65 градусов. С бортом космического корабля «Восток-6» непрерывно поддерживается двухсторонняя радиосвязь.

Космонавт товарищ Терешкова Валентина Владимировна удовлетворительно перенесла вывод корабля на орбиту и переход к состоянию невесомости. Самочувствие товарища Терешковой хорошее.

Космонавт тов. Терешкова ведет свои передачи на частотах 20,006 и 143,625 мегагерца.

На корабле имеется также передатчик «Сигнал», работающий на частоте 19,995 мегагерца.

Между космическими кораблями «Восток-5» и «Восток-6» установлена двухсторонняя связь.

Все бортовые системы космических кораблей «Восток-5» и «Восток-6» функционируют нормально.

Сообщения о ходе совместного полета будут передаваться всеми радиостанциями Советского Союза.

Космонавт-5 Валерий Федорович Быковский.

Космонавт-6 Валентина Владимировна Терешкова.

КОСМОНАВТ В. ТЕРЕШКОВА ДОКЛАДЫВАЕТ

МОСКВА, КРЕМЛЬ.

Докладываю ленинскому Центральному Комитету Коммунистической партии Советского Союза, Советскому правительству, дорогому Никите Сергеевичу Хрущеву: полет проходит нормально, системы корабля работают отлично, самочувствие хорошее. Сердечно благодарю Коммунистическую партию, правительство и весь советский народ за оказанное доверие. До скорой встречи на родной земле.

16 июня 1963 г. **Космонавт В. ТЕРЕШКОВА.**

Радиограмма Н. С. ХРУЩЕВА космонавту В. В. ТЕРЕШКОВОЙ

Дорогая Валентина Владимировна! Сердечно поздравляю Вас, первую в мире женщину-космонавта, с замечательным полетом в космических просторах.

Советский народ гордится Вашим подвигом. Все мы с огромным вниманием следим за Вашим героическим полетом и от всей души желаем бодрости, хорошего самочувствия и успешного завершения полета.

Счастливого Вам пути! С большой радостью встретим Вас на нашей советской земле.

16 июня 1963 г. **Н. ХРУЩЕВ.**

Ответная радиограмма товарищу Н. С. ХРУЩЕВУ

Дорогой Никита Сергеевич!

Взволнована и глубоко тронута Вашим вниманием. Большое-большое Вам спасибо за теплые слова, за отеческую заботу. Чувствую себя хорошо. От всего сердца благодарю советских людей за добрые пожелания. Заверяю Вас, дорогой Никита Сергеевич, что почетное задание Родины будет выполнено.

16 июня 1963 г. **Космонавт В. ТЕРЕШКОВА.**

ЦЕНТРАЛЬНОМУ КОМИТЕТУ КОММУНИСТИЧЕСКОЙ ПАРТИИ СОВЕТСКОГО СОЮЗА, ПРАВИТЕЛЬСТВУ СССР, ТОВАРИЩУ НИКИТЕ СЕРГЕЕВИЧУ ХРУЩЕВУ

Приступили к выполнению совместного космического полета. Между нашими кораблями установлена надежная радиосвязь. Находимся на близком расстоянии. Все системы кораблей работают отлично. Самочувствие хорошее.

16 июня 1963 г. Советские космонавты БЫКОВСКИЙ, ТЕРЕШКОВА.

Борт советских космических кораблей „Восток-5" и „Восток-6"

Дорогие Валентина Владимировна и Валерий Федорович! Сердечно поздравляю вас с успешным началом совместного космического полета.

Желаю вам доброго здоровья и хорошего самочувствия, благополучного полета и успешного приземления.

16 июня 1963 г. **Н. ХРУЩЕВ.**

Центральному Комитету Коммунистической партии Советского Союза, Правительству СССР

Тронуты вашей заботой и вниманием, приложим все силы для выполнения полетного задания.

Просим передать нашу глубокую благодарность лично Никите Сергеевичу Хрущеву.

БЫКОВСКИЙ, ТЕРЕШКОВА.

16 июня 1963 г.

Пленум ЦК КПСС

Вчера в столице нашей Родины — Москве начал работу Пленум Центрального Комитета Коммунистической партии Советского Союза.

Пленум ЦК КПСС открыл Первый секретарь ЦК КПСС Никита Сергеевич Хрущев.

С докладом „Очередные задачи идеологической работы партии" выступил секретарь ЦК КПСС т. Ильичев Л. Ф.

Победы в космосе — победы на земле

В честь Пленума ЦК КПСС крепнет трудовая поступь сланцевчан

***

Кремль — космос

Беседа товарища Н. С. Хрущева по телефону с первой в мире женщиной-космонавтом Валентиной Владимировной Терешковой

16 июня в 16 часов 55 минут по московскому времени Первый секретарь ЦК КПСС, Председатель Совета Министров СССР товарищ Н. С. Хрущев беседовал по телефону из Кремля с первой в мире женщиной-космонавтом Валентиной Владимировной Терешковой.

Вместе с Н. С. Хрущевым в Кремле у телефонного аппарата находились Председатель Президиума Верховного Совета СССР Л. И. Брежнев, первые заместители Председателя Совета Министров СССР А. И. Микоян и Д. Ф. Устинов, заместитель Председателя Совета Министров СССР Л. В. Смирнов, заведующий отделом ЦК КПСС И. Д. Сербин.

Ниже публикуется запись этой беседы.

В. В. ТЕРЕШКОВА:

Центральному Комитету Коммунистической партии Советского Союза, правительству Союза Советских Социалистических Республик, товарищу Никите Сергеевичу Хрущеву.

Приступили к выполнению совместного космического полета. Между нашими кораблями установлена надежная радиосвязь. Находимся на близком расстоянии. Все системы кораблей работают отлично. Самочувствие отличное. Советские космонавты Терешкова, Быковский.

Н. С. ХРУЩЕВ:

Я вас очень хорошо слышу. Вас называют «Чайка». Вы мне разрешите вас называть просто Валя, Валентина, я очень рад и по-отцовски горжусь, что наша девушка, девушка из Советской страны, первая и впервые в мире находится в космосе, владея самой совершенной техникой. Это — торжество ленинских идей, это — торжество борьбы нашего народа, и мы горды за успехи, горды за вас.

Гордимся, что вы так хорошо прославляете наш народ, нашу Родину, нашу партию, наши идеи. Я слушаю вас.

В. В. ТЕРЕШКОВА:

Дорогой Никита Сергеевич! Взволнована и глубоко тронута вашим вниманием. Большое, большое спасибо за теплые слова, за отеческую заботу.

От всего сердца благодарю советских людей за добрые пожелания. Заверяю вас, дорогой Никита Сергеевич, что я приложу все силы, чтобы выполнить задание Родины.

Н. С. ХРУЩЕВ:

Я вас слышу. Еще раз приветствую вас. Хочу передать приветствие товарищей. Здесь со мной рядом находятся товарищи Брежнев, Микоян, Устинов, Смирнов и другие товарищи. Все, конечно, очень рады и горды тем, что вы, Валя, находитесь в космосе, а у женщин особое торжество.

Мы сегодня обедали дома. У нас было много женщин за обедом. Невозможно даже к ним подойти: все ходят с повышенным настроением и очень рады.

Товарищ Ворошилов позвонил мне по телефону: помнишь, говорит, я всегда на всех приемах провозглашаю тост за женщин. Вот теперь ты видишь, что женщины делают.

Мы ему, конечно, сказали: не присваивай монополию, что только ты всегда был за женщин, а мы против женщин.

Это я рассказываю к тому, что Москва и весь мир живут этими событиями.

Конечно, мы горды за нашего товарища Быковского. Мы его горячо приветствовали, но теперь, так сказать, вы в паре в космосе ходите. И это большая гордость и большое счастье для всех народов, для всех наших людей, особенно для женщин. А ведь женщин у нас больше, чем мужчин!

Приветствую вас и желаю вам доброго здоровья. Желаю хорошо завершить по намеченной программе полет и благополучно приземлиться! А уж когда вы приземлитесь, приедете в Москву, тогда, будьте уверены, мы достойно вас встретим! До свидания, желаю вам успехов, здоровья!

В. В. ТЕРЕШКОВА:

Дорогой Никита Сергеевич Хрущев! Большое, большое спасибо за все, за все ваши пожелания. Приложу все свои силы, чтобы полностью выполнить программу полета, выполнить задание Родины, партии, правительства.

До скорой встречи на нашей родной советской земле.

(ТАСС)

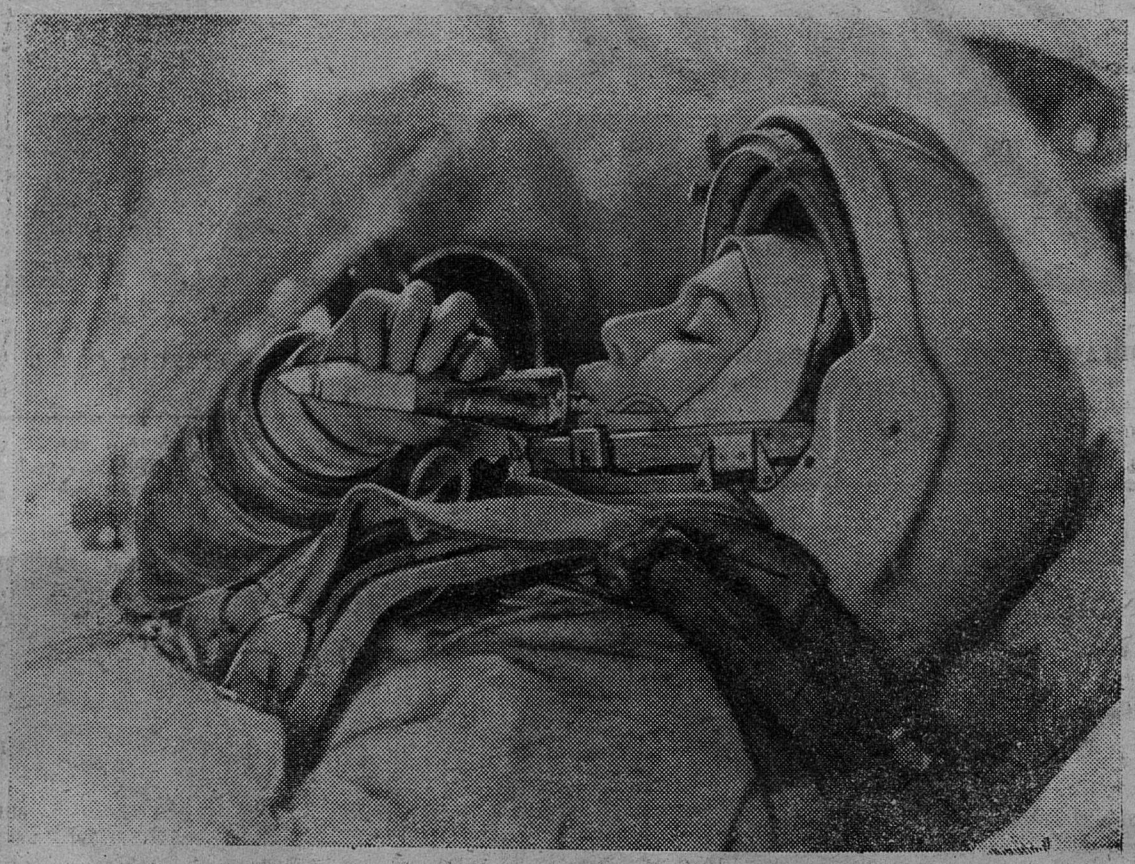

Валентина Владимировна ТЕРЕШКОВА на тренировке

Фото Б. Смирнова. Фотохроника ТАСС

Я СЧАСТЛИВА!

Заявление космонавта Валентины ТЕРЕШКОВОЙ перед стартом

Дорогие товарищи, друзья, соотечественники!

От всего сердца выражаю глубокую благодарность ленинскому Центральному Комитету Коммунистической партии Советского Союза, Советскому правительству, всему советскому народу за оказанную мне честь и большое доверие совершить космический полет.

Горжусь тем, что наш талантливый советский народ стал пионером освоения космического пространства и своими успехами вызывает всеобщее восхищение человечества.

Я счастлива, что мне, первой в мире женщине — гражданке Союза Советских Социалистических Республик, — предстоит осуществить полет в космос.

Заверяю нашу героическую партию, родное Советское правительство, дорогого Никиту Сергеевича Хрущева, что порученное задание выполню с честью.

До скорой встречи на нашей счастливой советской земле!

ПОБЕДА!

Вновь
сдвинут
рубеж неизвестного.
Материи
взрыты
поля.
И звезды небес
приветствуют
красные звезды
Кремля.
Космос!
Взята высота еще! —
Сигналит
сознания рация.
Вот это победа,
товарищи!
Вот это,
друзья,
сенсация!
Какой неземной
красотою
светится
чувств
прилив!
В космосе —
сразу двое!
В космосе —
коллектив!
Слабы
всех оваций
всплески
для торжества
такого.
Ура,
подполковник Быковский!
Ура,
космонавт Терешкова!
Их корабли во Вселенной —
жизни
залог пылающий.
Победа! —
Она вдохновенна,
как жизнь вдохновенна,
товарищи!

А. ГИДОНИ.

г. Сланцы.

ПЕРВАЯ ИЗ ЖЕНЩИН

В каждой бригаде Сланцевского хлебокомбината сейчас только и разговоров, что о женщине-космонавте Валентине Владимировне Терешковой. И это понятно. Валя первая совершила подвиг, о котором люди лишь мечтали. Когда мы узнали об этом, многие из работниц плакали. То были слезы радости за свою великую Родину, за ставшую такой близкой и родной Валентину Терешкову.

Этот потрясающий подвиг мог совершить лишь человек смелый, мужественный. Такой оказалась наша Валя.

От всего сердца желаем тебе, Валентина, успехов и благополучного возвращения на родную землю.

Мы уверены, что Валентина Терешкова, так же как и ее звездный брат Валерий Быковский, прокладывает путь к звездам ради мира и счастья на земле. И мы горды этим.

З. ГОРДЕЕВА,
экономист хлебокомбината.

ЗАМЕЧАТЕЛЬНЫЙ ПОДВИГ

Снова советский человек в космосе! Эти слова мгновенно облетели всю Землю, до глубины души порадовали всех трудовых людей. Да и как нам, советским людям, не гордиться своей могучей Родиной, которая уверенно покоряет безбрежные космические дали Вселенной! Полеты славных сына и дочери нашей Родины летчиков-космонавтов В. Ф. Быковского и В. В. Терешковой обогатят отечественную науку новыми данными, которые будут использованы при последующих полетах советских космических кораблей к ближайшим планетам солнечной системы.

Мы, слесари-монтажники из Северо-Западного управления треста «Коксохиммонтаж», как и все советские люди, от всей души желаем славным летчикам-космонавтам новых успехов в покорении космоса! Мы обязуемся еще лучше трудиться на производстве, чтобы внести свой достойный вклад в дело досрочного выполнения производственной программы пятого года семилетки. В мае наша бригада выполнила свое задание по изготовлению металлоконструкций и нестандартного оборудования для Кингисеппского фосфоритного рудника и второй очереди Сланцевского цементного завода на 120 процентов, а в июне довела свою выработку до 125—130 процентов.

В эти дни высокой производительности труда достигли слесари-монтажники Сергей Кондратьев и Михаил Круглов. Они оказывают помощь в работе воспитанникам Сланцевского профессионально-технического училища Николаю Егорову, Александру Аненкову и другим.

А. НАЙДОВ,
бригадир слесарей-монтажников цеха металлоконструкций СМУ «Коксохиммонтаж».

Для вас, космонавты!

Космические корабли «Восток-5» и «Восток-6» бороздят голубой простор Вселенной. На борту «Восток-6» — женщина-космонавт Валентина Владимировна Терешкова, и миллионы человеческих сердец взволнованно бьются. Как-то она чувствует себя? Как привыкает к необычной обстановке? И, наверное, там, в бездне космоса, ей теплее становится от вихрей человеческих чувств, мыслей.

Планета Земля чествует героев, гордится ими. Июньским утром здесь, на земле, вспыхнули алым пламенем чудесные розы. Это для вас, космонавты. На совхозных полях буйно тянутся вверх всходы пшеницы. Зеленое море волнуется, шумит, приветствует вас, космонавты. В уверенном гуле и ярких всполохах заводских цехов рождаются новые удивительные машины. С наступлением сумерек на копре вспыхнет большая звезда. Ее зажгут наши шахтерские руки, сумевшие увеличить поток сверхпланового сланца. Это в честь вас, космонавты. В садах все ниже опускают ветви яблони, отяжеленные плодами. Это для вас, космонавты. У поэта опять ночь без сна. Он дарит стихи вам, космонавты. И летят над страной, над всем миром чудесные песни — земля поет для вас, космонавты.

В. ПАПУШИН,
лесоспусчик первой шахты комбината «Сланцы».

У БУДУЩИХ СТРОИТЕЛЕЙ

Все воспитанники и педагогический коллектив Сланцевского профессионально - технического училища готовятся достойно встретить 60-летие со дня II съезда РСДРП. В эти замечательные дни, когда в столице нашей Родины — Москве начал свою работу июньский Пленум ЦК КПСС, когда советские космонавты достигли замечательных успехов в покорении космического пространства, каждый учащийся стремится с честью выполнить принятые обязательства, порадовать Родину новыми успехами в успеваемости и практической работе на стройках города.

В нашем училище все коллективы учебных групп начали подготовку к переводным и выпускным экзаменам. Преподаватели регулярно проводят консультации. Особенно усиленно ведется подготовка в группах мастеров Ф. А. Ходжаева, Н. Н. Константинова, А. И. Иванова и других. Подавляющее большинство учащихся на практических занятиях свои нормы выработки выполняет на 130—150 процентов, а будущие каменщики Олег Ильин, Владимир Васильев, Виктор Хорев, Анатолий Кравцов, Владимир Михайлов и Виктор Кошелев — на 200 процентов.

В училище проводится конкурс на лучшее изготовление учебных макетов, наглядных пособий, фотоальбомов, чертежей.

В ответ на заботу Родины будущие строители достигнут новых успехов в выполнении принятых социалистических обязательств.

Я. КУЛАКОВ,
воспитатель Сланцевского профессионально-технического училища.

Шахтеры увеличивают выработку

Горняки третьей шахты, как и все рабочие предприятий комбината «Сланцы», достойными трудовыми делами встретили июньский Пленум ЦК КПСС. Выполнив майский план по добыче сланца, все добычные бригады продолжают увеличивать выработку. В целом по шахте за пять месяцев этого года за счет снижения себестоимости получена экономия в сумме пять тысяч рублей.

За минувшие пять месяцев лучших результатов в работе по всем показателям достиг коллектив третьего горного участка. Он выдал на-гора 5.300 тонн сверхпланового сланца. На втором горном участке замечательно трудится бригада проходчиков, руководимая коммунистом А. И. Андреевым. Проходчики достигли рекордного показателя — прошли в месяц 600 погонных метров подготовительных выработок.

Необходимо особо отметить добычную бригаду Л. И. Уланова с третьего горного участка. Работая в камерах-лавах, горняки ежемесячно перевыполняют задания. В результате возросшей выработки на их лицевом счету за пять месяцев этого года значится около пяти эшелонов сверхпланового топлива.

С. МИРОХИН,
нормировщик третьей шахты.

НА ПУСКОВОЙ СТРОЙКЕ

В НОВОМ ПОДЗЕМНОМ ГОРИЗОНТЕ

РЕПОРТАЖ

Много заботы в эти дни у строителей объединенной шахты комбината «Сланцы». Здесь ведется проходка главного и вспомогательного наклонных стволов, строится горнообогатительная фабрика. Задание это не из легких. Достаточно сказать, что длина наклонных шахтных стволов превысит 300 метров, а глубина их от поверхности земли будет более сотни метров.

В работе у проходчиков бывают непредвиденные трудности. Так, при углублении в землю встретили твердые пласты горной породы. Они не очень-то поддаются сверлению штангой с обычными коронками, которые применяются на наших шахтах. Если в шахте свободно пробуриваются шпуры в прослойках породы и сланца, то здесь коронки тупятся и ломаются.

Иногда случается наоборот. При проходке попадаются плывуны и мягкая глинистая порода. Сырая масса не дает свободно вращаться забурнику и штангу забивает глиной. Но проходчики приспосабливаются к таким трудным условиям и упорно идут вперед, пробивая путь в глубине земных недр, побеждая непредвиденные геологические затруднения.

Когда я пришел в забой, то увидел такую картину: произошла заминка в работе транспортера «КСК-30». Его моментально выключила мотористка Зоя Дытко.

— Почему случилась остановка? — крикнул из забоя горняк Анатолий Кондратьев.

— Да вот тут, у привода, кажется, порвалась цепь, — ответила мотористка. — Сейчас проверю.

— Вот ведь до чего же твердая порода! — добавил Кондратьев. — Попадет такой «орешек» и все полетит. Тут надо глядеть в оба, чтобы не было аварии.

Потом Анатолий ушел на поверхность за болтами, необходимыми для ремонта транспортера. Прошло много времени пока он возвратился.

— Почему так долго? — поинтересовалась мотористка у Анатолия?

— Не всегда найдешь требующуюся деталь под рукой, когда она необходима, — ответил он.

— А вот ведь слесари-то уверяли, что у них всегда есть эти болты! — с возмущением добавила мотористка.

Прошло несколько минут—и неисправность устранили. Транспортер включен в работу. По его ленте беспрерывным потоком понеслась на поверхность горная масса с синеватым оттенком.

Мне еще ни разу не приходилось видеть проходку наклонных шахтных стволов. Оба они уже углубились на десятки метров. Здесь электрический свет, словно в метро, освещает уходящие вниз узкоколейные пути и имеющееся оборудование. Только вот в отдельных местах с кровли небольшими струйками течет вода, поблескивая, как серебро, в полосе яркого электрического света. Тут же, у котлованов, стоят электрические насосы. Они выкачивают из шахты воду. Световые и сигнальные провода протянуты вдоль транспортерной ленты «РТУ-30».

Затем я побеседовал с начальником строительного участка А. Е. Овсянко.

— Как у вас идут строительные дела? — поинтересовался я у него.

—Ах дела, дела! — невесело ответил начальник участка.

Я не удовлетворен был этим ответом и попросил рассказать подробнее.

— На мой взгляд, ход строительства объединенной шахты идет неудовлетворительно, — добавил т. Овсянко. — Но вся беда в том, что плохо снабжают нас материалами. У нас недостает железобетонных перекрытий для установки кровли в наклонных стволах. На горнообогатительной фабрике нет разных профилей арматуры для колонн. Там сейчас делаем насыпь под будущее здание фабрики. Поставили 43 колонны, а еще нужно 20. Да и рабочей силы маловато. Очень уж часто с нашего участка переводят бетонщиков, плотников и подсобников на другие объекты. «Там они нужнее, а вы можете подождать», — говорят нам руководители тридцать первого треста. По-моему, такие взгляды совершенно неправильны. Сейчас надо форсировать бетонные работы, а не зимой, когда стоят морозы.

В этих словах была правда. Подтверждением им служит такой факт: на строительстве горнообогатительной фабрики сейчас работают всего три человека. Бесспорно, что с такими «темпами» не достигнешь резких перемен на важнейшей стройке нашего города.

Руководителям седьмого управления и тридцать первого треста нужно оказать помощь участку в обеспечении рабочей силой и в улучшении доставки строительных материалов. Объединенная шахта нужна для нашего сланцевого бассейна.

Н. ШАЙДУЛИН.
Рабкоровский пост.

Посадка леса закончена

Вот уже три года Кингисеппский лесомебельный комбинат ведет большие работы по посеву семян хвойных пород — ели и сосны. За три года ими засеяно 180 гектаров.

Большинство посевных работ произведено учащимися старших классов Кингисеппской одиннадцатилетней городской школы (директор т. Кузьмин) и Нежновской восьмилетней школы (директор т. Сорокина). Кингисеппцы нынче засеяли 9 га, нежновцы — 31 га леса.

После посева еще предстоят работы по затенению, прополке, а позже — и снятию затенения.

Д. СМОЛЬСКИЙ.

Хороший успех

Рабочие, инженерно-технические работники и служащие Сланцевского регенератного завода одержали новую трудовую победу. По итогам соревнования среди предприятий Сланцевского промышленного района за прошлый месяц они заняли первое место. Майское плановое задание по росту производительности труда выполнено на 127, по валовой продукции — на 129, по товарной продукции — на 100,2 процента.

Коллектив завода, соревнуясь за достойную встречу июньского Пленума ЦК КПСС и 60-летия со дня II съезда РСДРП, увеличивает выпуск товарной продукции. Так, если в мае было выпущено 5.011 штук автопокрышек, то в июне решено отправить потребителям — 5.500.

Молоковозы идут в Сланцы

Над входом в двухэтажное здание с большими светлыми окнами висит алое полотнище. На нем белыми буквами написано: «Коллектив соревнуется за предприятие высокой культуры». Здесь трудятся работники Сланцевского молочного завода.

Предприятие работает в этом году хорошо. План пяти месяцев выполнен на 108,3 процента.

Утром и вечером к заводу подходят груженые молоковозы (снимок справа). В них свежее молоко. Его принимает приемщица Нина Солдатова.

Сразу же, как только прибывает молоко на завод, его берут на анализ. Проверяется оно на жирность и кислотность. Эту работу успешно выполняет старший лаборант Алла Романтеева (снимок слева). У нее богатый опыт, и поэтому она умело справляется со своими обязанностями.

Хорошо трудятся и другие работницы молокозавода. В числе их — бригадир разливочно-моечного цеха Н. Белоусова. Ее цех соревнуется за звание коммунистического. Лучшей в цехе считается Антонина Грибалева. На нее равняются многие.

Умелыми работницами зарекомендовали себя Евдокия и Антонина Ивановы. Они работают в творожном цехе и выпускают продукцию отличного качества.

Слаженный труд людей приносит хорошие успехи. В июне за 10 дней план выполнен на 104,2 процента.

Завод выпускает молоко в бутылках, сметану, творожную массу, мороженое. Часть продукции фасуется в пакеты и поступает в торговую сеть нашего города. Много продукции отправляется для трудящихся Ленинграда.

А. ВЕСЕЛОВ.
Фото В. Бобрикова.

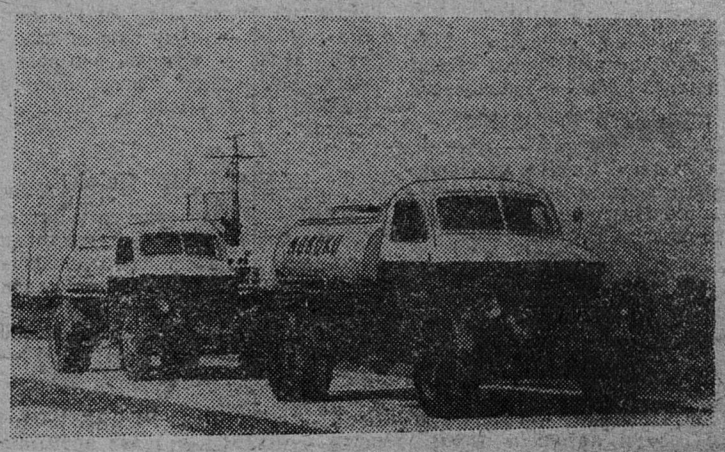

МИР ВОСХИЩЕН ПОДВИГОМ СТРАНЫ СОВЕТОВ

БЕРЛИН

ТРИУМФ КОММУНИЗМА В КОСМОСЕ

Газеты ГДР вновь вышли в праздничном оформлении по случаю полета советских космонавтов В. Быковского и В. Терешковой. Сообщения ТАСС о полете «Нейес Дейчланд» публикует под заголовком «Новый триумф коммунизма в космосе».

Весь мир находится под впечатлением запуска в космос первой женщины — представительницы Советского Союза В. Терешковой, подчеркивает «Трибюне». «Берлинер цейтунг» публикует статью Ю. Гагарина о героине космоса.

БУХАРЕСТ

ГЕРОИ БУДУЩИХ ЛЕГЕНД

Запуск двух кораблей в относительно короткие сроки с математической точностью на близкие орбиты, встреча их в космосе, небесные переговоры между космонавтами, управление кораблями является неоспоримым свидетельством превосходства советской науки и техники. Такое заявление сделал в газете «Скынтейя» председатель комиссии астронавтики Академии РНР Э. Карафали. С восхищением наблюдаем на экранах телевизоров картину эпохальных полетов сегодняшних героев. Они являются героями будущих легенд человечества.

НЬЮ-ЙОРК

ПРЕВОСХОДСТВО РУССКИХ НЕОСПОРИМО

Работники центра по исследованию космоса на мысе Канаверал не могут официально комментировать новое достижение Советского Союза в космосе, но в личном порядке они аплодируют ему, пишет в телеграмме с мыса Канаверал корреспондент агентства АП Говард Бенедикт.

Один из инженеров, продолжает корреспондент, сказал, что последний успех Советского Союза снова демонстрирует превосходство русских в мощности ракет. Запуск тяжелых кораблей возможен только при наличии ракетоносителей, обладающих колоссальной силой. Это позволяет русским лучше оборудовать капсулу для жизнедеятельности космонавта и снабдить его приборами, необходимыми для более длительного полета или сближения в космосе с другим кораблем.

ХЕЛЬСИНКИ

НОВАЯ БЛЕСТЯЩАЯ СТРАНИЦА

«Советский Союз запустил в космос женщину», «Очаровательная Валентина Терешкова — первая в мире женщина-космонавт», «Равноправие на земле продолжается и в космосе» — под такими заголовками на всю страницу финские газеты помещают многочисленные сообщения и фотографии о полете в космос первой советской женщины-космонавта. 26-летняя Валентина Терешкова открыла новую страницу в истории завоевания космоса, подчеркивает «Кансан уутисет».

ДЕЛИ

СОЗДАЕТСЯ НОВЫЙ МИР

«Известие о том, что советская женщина вступила в славную когорту советских космонавтов и сейчас совершает полет по орбите вокруг нашей Земли, — это приятная и волнующая новость, — заявил в интервью корреспонденту ТАСС премьер-министр Неру. — Я хочу поздравить Терешкову и Советский Союз с этим новым достижением в исследовании космоса. Прогресс в области космических полетов совершается так быстро, что опрокидывает все наши обычные представления».

ЛОНДОН

СЛЕДИМ ЗА ПОЛЕТОМ

«Я с большим интересом следил за полетом Валерия Быковского, — заявил вице-президент Английского комитета защиты мира профессор физики Бирмингемского университета д-р Джон Фремлин, — но особенно рад тому, что пилотом последнего космического корабля является женщина. Я всегда считал, что женщина-космонавт может обладать целым рядом преимуществ перед мужчиной, особенно при продолжительных космических полетах. Одним из таких преимуществ является большая выносливость женского организма. Полеты Валерия Быковского и Валентины Терешковой расширяют наши знания о влиянии пребывания человека в космосе на различные организмы».

(ТАСС)

У комсомолки Вали Рубановой (на снимке) — работницы Душанбинского цементно-шиферного комбината — скромная, незаметная профессия: она мотористка-смазчица. Но это не помешало товарищам по работе увидеть хорошие, душевные качества Вали. Коллектив комбината избрал ее депутатом Душанбинского городского Совета. Девушка прилагает немало старания к тому, чтобы с честью оправдать оказанное ей доверие.

Фотохроника ТАСС

Редактор И. А. АВДЕЕВ

ЛЕНИНГРАД. На Адмиралтейском заводе зазвенели веселые песни, прозвучали бодрые мелодии. В многочисленных цехах прошли встречи передовых рабочих с видными артистами, композиторами. Отсюда начал свое шествие по Октябрьскому району Ленинграда фестиваль искусств. Девиз его «Искусство принадлежит народу».

НА СНИМКЕ: лауреат Ленинской премии В. Соловьев-Седой выступает перед кораблестроителями.

Фото В. Цина.

Фотохроника ЛенТАСС

Летит песня над Сланцами

Прошедшее воскресенье порадовало сланцевчан не только теплым солнечным днем, но и лихой пляской, замечательными звонкими песнями, мастерски исполненными участниками художественной самодеятельности в честь традиционного Праздника песни.

В этот яркий солнечный день живописные берега Кушелки изменили свой обычный облик. Со всех концов города сюда устремились тысячи празднично одетых сланцевчан. Среди зелени прибрежных кустов разместились торговые палатки, буфеты, передвижные кафе с прохладительными напитками, всевозможными кондитерскими изделиями, закусками.

Особенно многолюдно было на стадионе «Труд». Тысячи людей заполнили голубые трибуны и устремили свои взоры к помосту, установленному в центре поля. Там самодеятельные певцы, танцоры, рассказчики, сосредоточив свои творческие силы, готовились показать свое искусство народу.

Тринадцать часов. К микрофону, установленному недалеко от помоста, подходит заведующий отделом культуры горисполкома А. Н. Петраш. От имени горкома КПСС и исполкома городского Совета он сообщает о том, что трудящиеся города Сланцы, соревнуясь за достойную встречу Пленума ЦК КПСС и 60-летия II съезда РСДРП, добились неплохих производственных показателей и успешно выполнили план пяти месяцев. Вместе со всем советским народом сланцевчане радуются и гордятся новым полетом в космос отважных советских космонавтов. Затем т. Петраш объявляет Праздник песни открытым.

На помосте выстраивается сводный ансамбль песни Дворца культуры комбината «Сланцы» под управлением Н. Патрикеева. Торжественно звучит песня композитора Т. Хренникова «Живи, наша Родина!» Мощные радиорепродукторы разносят ее по всему стадиону. Этим же ансамблем исполняются другие песни. Затем на помосте появляется танцевальный коллектив Дворца, исполняющий «Польский танец». Его сменяют маленькие танцовщицы. Под бурные аплодисменты зрителей они исполняют «Поэму» Фибиха.

И снова звенят песни. Бодро, торжественно звучат «Верховина» в исполнении академического хора Дворца под руководством Б. Ястребова (солист В. Сорокин), «Тайга» (солист Б. Ларионов). Тепло рукоплещут зрители хору ветеранов труда.

Но вот на помосте появляется веселая подвижная группа маленьких казачат. Это детский танцевальный коллектив Дворца. Он исполняет «Казачью пляску» с саблями и после под несмолкающие аплодисменты зрителей уходит с поля.

Наступает минутная пауза — и на помосте уже участники художественной самодеятельности клуба строителей. Их сменяют самодеятельные артисты клуба первой шахты.

Затем импровизированной сценой надолго завладевает самодеятельность Дома культуры горняков. Горняцкий репертуар разнообразен. Здесь тепло и задушевно звучат песни известных и малоизвестных композиторов: Соловьева-Седого, Блантера, Аверкина, Левашева, Колмановского, Захарова и многих других. Исполняются сольные, лирические и народные хоровые песни. Лихо отстукивают каблуками танцоры, мастерски ведут юмористический рассказ члены драматического коллектива.

До семнадцати часов звенела над стадионом песня. Когда же замолкли последние аккорды музыкальных инструментов, на смену песенникам на зеленое поле стадиона вышли прокаленные солнцем и ветрами, загорелые спортсмены футбольной команды «Труд». Они выступили в единоборстве с кронштадтской командой на первенство Ленинградской области по футболу и одержали победу со счетом 3:2.

Так закончился Праздник песни в нашем городе.

Н. ДЕНИСОВ.

Требуются строительные рабочие

Строительному управлению № 6 треста № 31 требуются на постоянную работу мужчины и женщины по специальностям: каменщики, плотники, землекопы-бетонщики, транспортные рабочие. Оплата труда сдельная.

За справками обращаться в отдел кадров СУ-6 треста № 31, остановка автобуса — цементный завод.

ТРЕБУЮТСЯ ШОФЕРЫ

Сланцевской автотранспортной конторе автотреста требуются на постоянную работу шоферы.

Обращаться по адресу: гор. Сланцы, улица Заводская, дом № 1-а.

Администрация.

КИНО

Кингисеппское отделение кинопроката выпускает на экраны кинокомедию

Фильм демонстрируется в кинотеатре «Труд» с 21 июня.

Кингисеппское отделение кинопроката

ТЕЛЕВИДЕНИЕ

ПОКАЗЫВАЕТ МОСКВА

СРЕДА, 19 ИЮНЯ

20.20 — «Мир сегодня» **21.00** — Художественный фильм «Грешный ангел». **22.30** — Теленовости.

ЧЕТВЕРГ, 20 ИЮНЯ

18.35 — С. Алешин — «Все остается людям». Спектакль Ленинградского академического театра драмы им. Пушкина. **22.00** — «Эстафета новостей».

ПОКАЗЫВАЕТ ТАЛЛИН

СРЕДА, 19 ИЮНЯ

17.40 — Документальный фильм «К тайнам долголетия». **18.40** — «15 минут о спартакиаде». **18.55** — «Детский экран» — художественный фильм «Рассказы о юности». **20.30** — «Акутальная камера». **21.00** — «Второе возвращение», V серия телевизионного фильма ГДР «Совесть пробуждается».

ЧЕТВЕРГ, 20 ИЮНЯ

17.05 — «Производство и потребитель». Трансляция с выставки легкой промышленности республик Прибалтики. **18.00** — Опера Верди — «Аида». Спектакль Государственного театра «Ванемуйне». **21.30** — «Актуальная камера». **22.00** — «Эстафета новостей».

Напоминаем: если вы не выписали на второе полугодие газету

„Знамя труда“

ТО СПЕШИТЕ ОФОРМИТЬ ПОДПИСКУ!

Подписку принимают общественные распространители печати, почтальоны, работники отделений, отдел „Союзпечать“.

ПОДПИСНАЯ ЦЕНА: на один месяц — 19 копеек, на три месяца — 57 копеек, на 6 месяцев — 1 рубль 14 копеек.

Газета выходит три раза в неделю: по средам, пятницам и воскресеньям.

АДРЕС РЕДАКЦИИ: гор. Сланцы, ул. Банковская, дом № 3. ТЕЛЕФОНЫ: редактора — 23-20, зам. редактора и отв. секретаря — 23-23, отделов промышленности, писем и массовой работы — 23-23, директора типографии — 23-14. Объявления принимаются в бухгалтерии редакции

Сланцевская типография Ленинградской области

Заказ 1735. Тираж 7.800-1