ПРОЛЕТАРИИ ВСЕХ СТРАН, СОЕДИНЯЙТЕСЬ!

Знамя труда

ОРГАН СЛАНЦЕВСКОГО ГОРКОМА КОММУНИСТИЧЕСКОЙ ПАРТИИ СОВЕТСКОГО СОЮЗА И ГОРОДСКОГО СОВЕТА ДЕПУТАТОВ ТРУДЯЩИХСЯ

№ 79 (3537) | Среда, 3 июля 1963 года | Цена 2 коп. Год издания 20-й

Семья Ефремовых на вахте семилетки

Через проходную завода медленно шагает пожилой коренастый человек с посеребренными висками. Видимо, нелегкую жизнь прожил он. Чувствуется, что многие знают этого человека, здороваются с ним:

— Здравствуйте, Александр Яковлевич!

— Доброе утро, — отвечает он.

— На смену?

— Да, трудиться.

Уже 36 лет, как слесарь Александр Яковлевич Ефремов честно и самоотверженно трудится на благо Советской Родины. Почти десять лет он работает на канатной дороге комбината «Сланцы», выполняет самые сложные работы. Слесарь ремонтирует замки, которые служат для сцепления вагонетки с тяговым тросом. Замки часто изнашиваются. Их нужно все время держать в исправности.

Часто ему приходится выполнять и другую работу. И все-то Александр Яковлевич умеет делать: ремонтирует вагонетки, меняет трос, передвигает дорогу. Сменный мастер, молодой по возрасту рабочий, окончивший вечернюю школу, часто приходят посоветоваться к Ефремову. И он всегда внимательно выслушает, посоветует, как лучше выполнить ту или иную работу.

Скромный, трудолюбивый, Александр Ефремов часто задумывается над тем, как облегчить труд, увеличить его производительность.

За время работы на канатной дороге он внес десятки предложений, многие из которых уже претворены в жизнь.

Слесарь Александр Ефремов дорожит рабочей честью. В годы Великой Отечественной войны он храбро сражался с фашистами. Защищал Москву, командовал «Катюшей». Только в одном бою в составе дивизиона отбил 11 атак гитлеровцев. За мужество, проявленное в бою, он награжден медалями «За отвагу», «За боевые заслуги», «За оборону Москвы», «За взятие Берлина». В труде, как и в бою, он идет в первых рядах.

Вместе с ним в одном цехе работает его жена Мария Федоровна. Про нее говорят, что у этой женщины золотые руки. Она может работать и горным, и его помощником, и откатчицей. И все делает на совесть. Не зря за свою работу ее премировали, ставили в пример другим.

Рабочие Ефремовы растят и воспитывают троих детей такими же честными тружениками, как отец и мать. Дочь Светлана учится в шестом классе, сыновья-близнецы Борис и Гена перешли в третий класс. Дети во всем помогают родителям.

Дружная рабочая семья Александра и Марии Ефремовых стоит на трудовой вахте семилетки, вносит свой вклад в великое дело строительства коммунизма.

П. БУШАГИН.

В борьбе за первенство

Хорошо поработал в июне коллектив первой шахты. Месячный план по добыче сланца предприятие выполнило на 102,3 процента.

Лучших результатов добились шахтеры третьего участка, которым руководит Н. Петров. Они досрочно завершили месячный план и сверх него добыли 2.529 тонн сланца. Этот участок также успешно завершил и свое полугодовое задание.

Среди коллективов горнорабочих очистных забоев первенство держит бригада А. Рачкова, выдавшая в июне сверх задания 517 тонн сланца.

Значительно перекрыли месячные планы по добыче сланца коллективы горнорабочих очистных забоев С. Борунова, М. Афанасьева.

ПОЛУГОДОВОЙ ПЛАН ВЫПОЛНЕН ДОСРОЧНО

Двадцать первого июня коллектив шахты имени С. М. Кирова рапортовал о досрочном выполнении полугодового плана по добыче сланца. Еще раньше этого числа, 17 июня, завершили план шести месяцев горняки первого участка, которым руководит Э. Шейман.

Среди бригад горнорабочих очистных забоев первой выполнила полугодовое задание бригада Николая Осина. На двенадцать дней раньше срока завершила план шести месяцев бригада горнорабочих очистного забоя В. Ревенко.

Досрочно также выполнили полугодовые задания по добыче сланца бригады горнорабочих Николая Панова и Николая Меньшикова.

Труженики шахты имени С. М. Кирова дали дополнительно к плану более 17 эшелонов сланца.

СЛОВО СДЕРЖАЛИ

Коллектив Сланцевского молочного завода взял на себя социалистическое обязательство: закончить годовой план к 25 декабря, а полугодовой план — к 25 июня.

Слова у тружеников предприятия не расходятся с делом. 23 июня план первого полугодия был выполнен на 101 процент. Сверх плана выработано молочной продукции на сумму свыше тридцати тысяч рублей. Перевыполнен план и по ассортименту всей продукции.

В достигнутые успехи большую долю труда внесли рабочие аппаратного цеха Надежда Калмыкова, Антонина Максимова. Хорошо трудится бригада разливочного цеха, борющаяся за звание коллектива коммунистического труда (бригадир Нина Белоусова). Она систематически выполняет нормы выработки на 108—110 процентов. Умело руководит производством старший мастер завода коммунист П. И. Андреев.

Можно с уверенностью сказать, что годовой план коллектив завода также выполнит успешно.

П. ВИТКОВСКИЙ,
директор молокозавода.

Великий форум женщин всей земли закончил работу

В Кремлевском Дворце съездов шесть дней шел взволнованный разговор о судьбах мира, о судьбах будущего поколения всей планеты.

Посланцы женщин мира обменивались опытом борьбы за свои права и сообща думали, решали — как жить дальше. На конгрессе были дискуссии, была полемика. Но женщины, говорящие на разных языках и живущие в различных местах земного шара, женщины самых противоположных политических взглядов были едины, когда заходил разговор о борьбе за мир, за светлое будущее их детей. И участницы конгресса дали друг другу клятву — непоколебимо стоять за счастье подрастающего поколения, за дружбу, за мир во всем мире.

Вечером 29 июня открылось заключительное заседание Всемирного конгресса женщин. С заключительным словом выступила председатель МДФЖ Эжени Коттон. Она зачитывает проект обращения к женщинам, матерям всех стран, всех континентов.

Заключительные слова обращения: «Если мы захотим, жизнь восторжествует!» тонут в буре оваций. Делегаты встают. Волна аплодисментов немного затихает и возникает с новой силой. Слышатся возгласы: «Мир!», «Мир!», «Дружба!», «Дружба!».

Многие делегатки обнимают друг друга, целуются, крепко жмут руки, поздравляя с успешным окончанием конгресса, возвестившего всему миру волю женщин земного шара.

30 июня по случаю пребывания в Советском Союзе участниц Всемирного конгресса женщин Советский комитет содействия подготовке и проведению конгресса устроил прием.

(ТАСС)

ОКОЛО пяти лет трудится на Сланцевском участке «Строймеханизации» треста № 40 Валентина Тимофеевна Степанова. Начав с ученицы машиниста компрессора, она за короткий срок освоила эту специальность, а затем сдала экзамен и на машиниста башенного крана. Трудолюбивая, внимательная, Валентина Тимофеевна строго следит за качеством своей работы и старается, чтобы по ее вине не было простоев строителей. Сейчас Валентина Тимофеевна работает на сооружении школы в Больших Лучках.

На снимке: машинист башенного крана В. Т. Степанова за работой.

Справочник „КПСС“

К 60-летию II съезда РСДРП

Издательство политической литературы выпустило справочник «КПСС». Книга содержит фактический материал о Коммунистической партии Советского Союза с момента ее возникновения до наших дней. Справочник позволяет проследить героический путь партии в период трех русских революций, в годы гражданской и Великой Отечественной войн, борьбу партии и советского народа за упрочение нашего социалистического государства, за построение коммунистического общества.

В книге публикуются данные о съездах и конференциях партии, Пленумах ЦК, материалы о внутрипартийной жизни, показываются изменения форм и методов работы в различные исторические периоды, даются сведения о партийной печати.

(ТАСС)

ИХ ЗНАЮТ ВСЕ ШАХТЕРЫ

На больших, хорошо оформленных щитах ежедневно записываются итоги работы. Около щитов всегда многолюдно. Горняки интересуются успехами своих товарищей, бригад, участков. Шахтный комитет придает большое внимание широкой гласности социалистического соревнования.

— Главное — это работа с людьми, — говорит председатель шахтного комитета Михаил Михайлович Боровиков. — Итоги труда у нас подводятся регулярно, сначала в бригадах, на участках и в месяц один раз — на заседании шахткома. Мы стараемся возвеличить лучших людей, показать их успехи и сделать эти успехи достоянием всех.

И это действительно так. На щиты славы заносятся имена лучших горняков. Ежедневная стенная газета «Шахтер» на своих столбцах показывает передовиков производства, рассказывает об их опыте.

В комнате, где помещается шахтком, стоит небольшой столик. Здесь под стеклом хранится Книга почета. Она ведется с 1949 года. В нее записаны имена лучших горняков, своим честным трудом заслуживших уважение коллектива шахты.

Воздавая лучшим честь и славу, шахтком ведет решительную борьбу с пьяницами, хулиганами, лодырями. Грузчик участка сортировки Н. Т. Петров пьянствует, плохо ведет себя в семье. Его дела разбирал общественный суд. Досталось нарушителю за недостойное поведение от своих товарищей.

На шахте не остается без воздействия ни один факт нарушения дисциплины или недостойного поведения в быту. Общественность следит за тем, чтобы все горняки выполняли моральный кодекс строителя коммунизма.

Непрерывная работа партийной и профсоюзной организаций шахты с людьми по их коммунистическому воспитанию сплачивает коллектив. Горняки яснее понимают свои задачи.

П. ВАСИЛЬЕВ.

ПРАЗДНИК МОЛОДОСТИ

В Сланцах, Ивангороде, Кингисеппе, как и по всей нашей необъятной социалистической Родине, в минувшее воскресенье советская молодежь отмечала свой праздник юности.

Тысячи юношей и девушек в этот теплый солнечный день высыпали на улицы, в парки и скверы, огласили своими звонкими, жизнерадостными голосами тенистые рощи, изумрудные берега Плюссы, Нарвы, Луги, просторные стадионы.

Многолюдно и весело было в этот памятный день в городе Сланцы. На центральной площади, возле памятника великому Ленину, с раннего утра со знаменем в руках замер пионерский почетный караул, запели медноголосые трубы духового оркестра.

Но вот центр праздника юности переместился поближе к живописным берегам реки Кушелки, на зеленое поле стадиона «Труд». Здесь он открылся традиционным парадом физкультурников, различными спортивными соревнованиями, чествованием лучших спортсменов и завершился футбольным матчем на первенство Ленинградской области между сланцевской командой «Труд» и бокситогорской командой «Металлург». Со счетом 2:0 победили сланцевчане.

До позднего вечера веселилась и гуляла молодежь Сланцев, Кингисеппа, Ивангорода. Она отмечала свой традиционный праздник молодости.

Душанбе. Начало июня знаменательно для летчика ГВФ Михаила Афанасьевича Бабенко: рейсом из Хорога он завершил безаварийный налет четырех миллионов километров. Наш корреспондент сфотографировал пилота после его приземления.

В гражданскую авиацию М. А. Бабенко пришел 25 лет назад, за это время пробыл в воздухе 17.500 часов. С 1948 года он работает в Таджикистане, летал на всех трассах республики, а многие из них проложил лично в труднейших горных районах.

За многолетнюю работу в авиации Михаил Афанасьевич воспитал десятки молодых пилотов.

Фотохроника ТАСС

НА ЭКОНОМИЧЕСКИЕ ТЕМЫ

НА ПОДСТУПАХ К РЕНТАБЕЛЬНОСТИ

Работать рентабельно, без убытков — такое обязательство взял коллектив комбината «Сланцы» на 1963 год. Для достижения экономических показателей, обеспечивающих отказ от государственной дотации, разработан целый комплекс организационно-технических мероприятий, обеспечивающих переход на рентабельную работу в конце 1964 года.

Опыт работы пяти месяцев этого года показывает, что коллектив комбината может значительно раньше намеченного срока выполнить свои обязательства. Если в первом квартале 1963 года затраты на 1 рубль товарной продукции в среднем по комбинату составляли 104,8 коп., то в апреле они снизились до 101,1 коп., а в мае достигли 99,6 коп. Подводятся итоги за июнь. От снижения себестоимости товарной продукции комбинат в мае получил 69 тысяч рублей, из них 56 тысяч рублей дали технологические цехи и 13 тысяч рублей—шахты комбината.

Приводя эти цифры, следует прежде всего отметить, что не все предприятия внесли пропорциональный вклад в общую экономию комбината и не всю экономию следует считать результатом планомерной производственной деятельности. Из 56 тысяч рублей экономии, которая получена в перерабатывающей отрасли комбината, 31 тысяча рублей приходится на долю цехов газового цикла. Себестоимость 1.000 куб. м. бытового газа при плане 15 руб. 88 коп. фактически составила 15 рублей, или снижена на 5,5 процента. Это снижение в основном обусловлено перевыполнением плана по выработке газа и попутных продуктов.

При перевыполнении плана по товарному газу на 2,9 процента прирост выработки камерного масла составил 13,5 процента, газового бензина — 3,6 процента, серы — 9 процентов. Такое относительное перевыполнение плана по отключаемой продукции снизило себестоимость 1.000 куб. м. газа на 59 коп., а всей выработки газа — на 20,9 тыс. рублей. Перевыполнение плана по выработке газа дало снижение на 2 тысячи рублей по статье «Общезаводские расходы».

В мае большое снижение себестоимости имеется также по генераторному маслу. При плановой себестоимости одной тонны генераторного масла 38 руб. 96 коп. фактическая себестоимость составила 38 руб. 16 коп. Общая экономия от этого составляет 11,8 тысячи рублей. И здесь одним из факторов, повлиявших на уровень себестоимости, является перевыполнение на 2 процента плана по выработке генераторного масла, но преобладающая сумма экономии в цехе ГГС получена в результате абсолютного сокращения расходов по целому ряду статей, главным образом накладных расходов. За счет снижения затрат на текущий ремонт и содержание оборудования и транспорта ГГС сэкономила около 4 тысяч рублей.

Не менее успешно закончил месяц и цех дубителей. Производственная программа перевыполнена на 2,6 процента. При этом коллектив предприятия сэкономил около 6 тонн дорогостоящего бутилацетата, 2,8 тонны технического сульфита. Цех имеет также экономию по накладным расходам. Общая экономия от снижения себестоимости дубителя составляет 14,8 тысячи рублей.

Я назвал три цеха, которые имеют наиболее высокие показатели по снижению себестоимости. Их достижению не в малой степени способствовала хорошая работа всех смежных и вспомогательных цехов.

Из четырех шахт комбината наилучших показателей по снижению себестоимости имеют шахта имени С. М. Кирова и вторая шахта. Производственная себестоимость добычи одной тонны сланца на шахте имени С. М. Кирова снижена против прошлого года на 2,8 процента, а против майского плана — на 3,2 процента.

По второй шахте снижение себестоимости добычи одной тонны сланца в мае составило к прошлому году 0,6 процента, а к месячному плану — 2,3 процента. Шахты имени С. М. Кирова и вторая в мае получили сверхплановую экономию от снижения себестоимости соответственно 7 тысяч и 6 тысяч рублей. Экономия эта сложилась из различных элементов. На шахте имени С. М. Кирова — преимущественно за счет снижения трудовых затрат и прочих денежных расходов, а на второй шахте — главным образом по статье «Материалы».

Достигнутые показатели снижения себестоимости как по отдельным цехам, так и по комбинату в целом, как бы они высоки ни были, не могут являться основанием для самоуспокоения и тем более преждевременных выводов о том, что у нас все в порядке и не над чем больше работать.

Во-первых, анализ отчетных данных за май показал, что значительная доля снижения себестоимости в цехах и на шахтах образовалась за счет невыполнения предусмотренных планом работ. Так, например, на шахтах не выполняется план подготовительных работ. План проведения подготовительных выработок в мае по комбинату выполнен на 86,2 процента, а основных — на 77,4 процента.

Во многих цехах комбината не используются запланированные ассигнования на номенклатурные мероприятия по охране труда. По всем цехам эта сумма составила 5 тысяч рублей. Не везде соблюдаются графики предупредительных ремонтов. Экономию средств в этих условиях нельзя считать положительным, а следует расценивать как нарушения плановой и производственной дисциплины.

Во-вторых, почти во всех цехах при общем снижении себестоимости имеют место значительные перерасходы.

Печной цех, например, перерасходовал 3,5 тысячи тонн сланца на выработку газа. Цех сероочистки перерасходовал 8,3 тонны серной кислоты и не уложился в удельные нормы расхода электроэнергии. Перерасход электро- и теплоэнергии на 0,7 тысячи рублей имеет также цех газового бензина. Цех дубителей не уложился в удельную норму расхода фенолов. Перерасход за счет этого составляет 2,6 тысячи рублей. В этом же цехе сверх нормы перерасходовано 16 тонн формалина и 2,5 тонны серной кислоты.

Битумный цех перерасходовал вспомогательных материалов на 500 рублей и имеет перерасход энергии на производство битума. Большой перерасход топлива — на 15 тысяч рублей — имеет ТЭЦ. На второй шахте допущен перерасход взрывных материалов 21 кг на 1.000 тонн.

Отчетные итоговые показатели по себестоимости добычи сланца на первой и третьей шахтах не превысили плановые, но здесь нет и сдвигов к сколько-нибудь серьезному снижению затрат. Видимо, топтание на месте больше устраивает руководство и общественные организации этих шахт.

Наличие перерасходов по отдельным статьям в цехах и на шахтах говорит о том, что не на всех участках уделяется должное внимание вопросам экономии. В настоящее время в цехах комбината создаются общественные бюро экономического анализа. В печном и генераторном цехах они уже приступили к работе.

Д. НОВИКОВ,
главный экономист комбината «Сланцы».

ОБЗОР ПЕЧАТИ

УРОВНЕ САМОМ ВЫСОКОМ

По страницам ежедневной стенной газеты „Маяк коммунизма“

★

«Отличная работа!» — невольно думается, когда начинаешь просматривать подшивку ежедневной стенной газеты комбината «Маяк коммунизма». Броские, со вкусом сделанные заголовки, меткие карикатуры, яркие, живые корреспонденции, стихи, зарисовки... Все это радует, но и заставляет одновременно предъявлять самые высокие требования. Ежедневная стенная газета — это большая заявка большого коллектива, а от большой заявки ждешь и большого дела.

И в самом деле, «Маяк коммунизма» — газета в полном смысле этого слова. Хорошо оформленная (большая заслуга в этом художника Ю. К. Смирнова), оперативная и действенная. Редколлегия ее состоит из 12 человек, представляющих в своем лице завком, комитет комсомола, актив всего комбината. Среди них — инженеры И. Г. Звонарев, Ф. С. Сергиенко, Р. П. Березина, старший мастер М. П. Трифонова и другие.

...На столе передо мной веером разложены листы газеты за неделю. Этот веер семи дней (в оформлении использованы все цвета спектра, и это хорошо — газета выглядит очень ярко, нарядно) дает красочную картину того, что происходит на комбинате, чем живут, как трудятся, о чем думают рабочие. Нужно сказать, что в последнее время появилось много номеров, несколько оторванных непосредственно от жизни самого комбината. Но за эту непроизвольную «оторванность» ругать не стоит. Замечательные события: наши космические успехи, освященные именами Быковского и Терешковой, решения Пленума ЦК КПСС по вопросам идеологии не могли не найти своего отражения на страницах «Маяка коммунизма». Поэтому отдельные номера целиком отведены этим историческим событиям.

Ну а обыкновенные, так сказать «будничные», номера, чем живут они?

Пропаганда новой технологии, борьба за технический прогресс— таково одно из важнейших направлений газеты. «Маяк коммунизма» действительно является маяком всего нового на производстве. Мы читаем о внедрении новой схемы непрерывной регенерации в цехе биологической очистки сточных вод, об успешном выполнении цехом дубителей задания по изготовлению и отгрузке для братской Кубы синтетического дубителя. Хорошо поработали рабочие цеха,—отмечает газета. — Они преодолели такие трудности, как, например, перебои в снабжении химикатами. Кстати, и на этот вопрос в свое время газета обращала внимание, способствуя устранению недостатков в деле снабжения.

Корреспонденции из цехов... Материалы под постоянными рубриками «Молодой человек нашего времени» — об ударниках коммунистического труда, «Дела спортивные», «Нам пишут», «Как, что и почему?» — с критикой недостатков в работе, отсутствия внимания к сигналам газеты (случается и такое, но, к счастью, редко).

По средам газета выглядит особенно боевитой. Это не случайно: ведь по этим дням за выпуск ее отвечает комитет комсомола, который иногда дает объединенные газетные номера вместе с бюллетенем «Комсомольского прожектора». Большинство материалов в таких случаях написано живо, поделовому, с цифрами, фактами и конкретными предложениями.

Тем большую досаду вызывает иногда появление в газете слабых и недейственных материалов. Вот, к примеру, заметка под названием «Успехи битумного цеха» от 31 мая 1963 г.:

«Хорошо потрудились трудящиеся битумного цеха в мае. Значительно перевыполнен план отгрузки сланцевого масла, выполнен план по отгрузке шпалопропитки и производству битума.

Коллектив цеха проделал большую работу... Пожелаем коллективу еще больших успехов...»

И так далее, и так далее, все таким же бесконечно вялым, штампованно казенным языком. Ни одной цифры насчет того, например, насколько же все-таки «значительно» перевыполнен план, в чем конкретно выразилась хорошая работа цеха, кто из рабочих особенно отличился в труде. Нейтральная фраза по поводу «коллектива», который «отличился», заменяет собой настоящий газетный разговор о людях, образующих этот коллектив.

От такого рода заметки нельзя ждать ни действенности, ни просто, говоря газетным языком, «читабельности».

К счастью, это одно из исключений. В основном газета — орган необычайно оперативный и деловой. Скептики говорили, что для ежедневной газеты не хватит материала. Сейчас скептики молчат. Материала хватает с избытком — только успевай обрабатывать. И редколлегия успевает: за все время существования газеты не было дня, чтобы она по каким-либо причинам не вышла. В этом большая заслуга как членов самой редколлегии, так и парткома, который направляет ее работу на уровне боевой журналистики, на уровне, который оправдывает высокое название —«Маяк коммунизма».

А. ГИДОНИ.

Ленинград. Судостроители Адмиралтейского завода выполняют большой заказ на поставку оборудования предприятиям химической промышленности. Здесь изготовляются вакуум-аппараты, баллоны и емкости для хранения химических жидкостей.

На снимке: испытание вакуум-аппаратов и емкостей.

Фотохроника ЛенТАСС

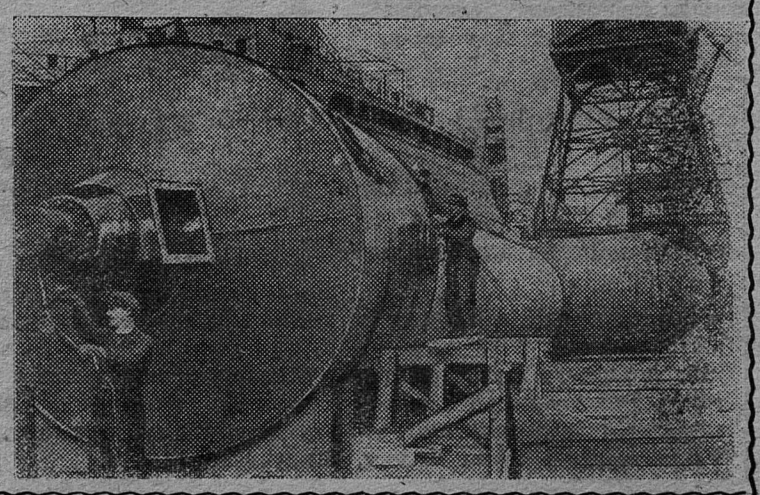

Сотни агитаторов проводят беседы с рабочими на Южуралмашзаводе в городе Орске. Затрагиваются темы морального кодекса строителей коммунизма, борьбы советского народа за досрочное выполнение семилетки, другие актуальные вопросы.

Тщательно готовится к занятиям молодой агитатор, работник механической лаборатории комсомолец Леонид Жданов (на снимке слева). Его беседы слушают с интересом. Он пользуется у товарищей большим авторитетом, так как показывает пример в труде, овладел профессиями фрезеровщика, токаря, шлифовщика и строгальщика. Ему помогает в агитационной работе начальник лаборатории Клавдия Ильинична Калинина (справа), которая является членом идеологической комиссии парткома завода.

Фото Б. Клипиницера. Фотохроника ТАСС

★ ★

Хорошо и доходчиво

Не успел закончить свою работу июньский Пленум ЦК КПСС, как на предприятиях и стройках Сланцевского промышленного района началось оживленное обсуждение его исторических решений. В цехах, на участках, в бригадах стали проводиться громкие читки газет, беседы.

Заметное оживление в агитационно-массовой работе наметилось за последние дни и по месту жительства трудящихся. Так, например, 26 июня в городе Сланцы, возле дома № 20, расположенного по улице Кирова, состоялась беседа по итогам работы Пленума ЦК КПСС. Провела ее заведующая идеологическим отделом горкома партии М. К. Арсентьева. Послушать беседу собралось около шестидесяти трудящихся, проживающих в домах по улице Кирова.

После беседы силами художественной самодеятельности Дома культуры горняков был дан концерт.

Репортаж

ЗА ОТЛИЧНОЕ КАЧЕСТВО

Придя утром в магазин-булочную, вы можете купить к чаю свежие, румяные сдобы, сайки, батоны. И вряд ли кто-либо из вас, дорогой читатель, думает в этот момент о тех, чьи руки делали все это, заботились о вас.

Чтобы накормить население города, коллектив Сланцевского хлебокомбината должен ежедневно выпекать более 25 тонн хлебобулочных изделий. Для этого на комбинате трудятся три рабочие смены. Днем и ночью замешивается тесто, берется анализ на кислотность, пышут жаром печи. Днем и ночью стоят на трудовой вахте мукосеи, тестоделы, пекари, машинисты тесторазделочных агрегатов, бракеры-укладчицы, грузчики, дежурные слесари, лаборантки, технологи, кочегары. У всей этой многочисленной армии одна задача — выпечь хлеб высокого качества, угодить покупателю.

В большинстве случаев задача решается успешно. Но, так же как и в любом деле, здесь бывают свои неудачи и даже свои «ЧП». Вот и сегодня. Самый разгар работы и вдруг отключили воду. Обещали дать ее через час, а прошло уже два. И так очень часто. Причем отключение производится на бурводах без всякого предупреждения. Это лихорадит предприятие, отрицательно сказывается на качестве выпускаемой продукции.

Бывают и другие недоразумения. Просмотрела бракер-укладчица и в торговую сеть попали некачественные изделия. А результат от этого один — жалоба покупателей. Неприятно, но ничего не поделаешь: факт налицо.

О том, как улучшить качество продукции, на комбинате говорят много. Ни одно совещание, просто беседа не проходят без напоминания об этом.

Из-за плотно закрытой двери директорского кабинета доносятся взволнованные голоса.

— Совещание идет, — поясняет один из рабочих.

— Начальники служб, отделов обсуждают итоги работы за прошедшую неделю, прямо без обиняков говорят о недостатках, намечают пути их устранения, определяют сроки, спорят, доказывают.

Подобные совещания проводятся на хлебокомбинате два раза в неделю. Польза от них значительная.

Сейчас в коллективе готовятся к предстоящей частичной реконструкции предприятия. На нее возлагается большая надежда. Вместо существующего нынче очень неудобного помещения мукосейки, расположенного в чердачном помещении, предполагается оборудовать новое, удобное на первом этаже. Соответственно изменится технология просева муки. Это даст возможность сократить объем работы для мукосеев, облегчит их труд. Расширение помещения экспедиции позволит улучшить условия для хранения готовой продукции.

В работах по реконструкции не последнее место будет принадлежать рационализаторам предприятия. Ударники коммунистического труда слесари Дмитрий Шишковец и Александр Власов предложили установить жиротопки. Их мысль одобрена.

Механик Юрий Никифоров предложил проект изготовления хлеборезки для переработки черствого хлеба, поступающего из торговой сети. И это предложение нашло поддержку. Детище рационализатора в стадии завершения.

Все это, вместе взятое, позволит коллективу полностью разрешить трудную задачу — улучшить качество выпускаемой продукции.

И. ПЕРМИНОВА.

КНИЖНАЯ ПОЛКА

Пропагандистам и агитаторам

В этом году издательство политической литературы выпустило в свет интересную брошюру **А. П. Морозова**, старшего преподавателя Московского авиационного института, **«Как провести в начальном экономическом кружке занятие на тему: «Себестоимость продукции и пути ее снижения».** Брошюра рассчитана на пропагандистов, партийный актив. В ней автор приводит много ярких примеров из пропагандистской практики, советует, как увязать теоретический материал с хозяйственной деятельностью предприятия, цеха, участка, как мобилизовать внимание слушателей кружка на удешевление продукции на каждом рабочем месте.

Книга состоит из нескольких разделов: введение, в котором поясняется тема о себестоимости продукции, подготовка пропагандиста к занятию, проведение занятия. В конце брошюры приведен список литературы для пропагандиста.

В книге **М. Горького «О печати»** впервые собраны вместе многочисленные статьи, тексты выступлений, письма, заметки А. М. Горького о печати. В сборнике публикуются материалы, не входившие в собрания сочинений писателя, в тематические сборники. Они печатаются по малоизвестным текстам газет, журналов, изданиям архива А. М. Горького. Есть письма, которые публикуются впервые. Материал в книге расположен по тематическим разделам. В начале книги дана обзорная статья И. Г. Бойко и В. Д. Пельт.

Органическая связь, единство теории и практики, единство идеологической и организаторской работы — это важнейший принцип деятельности нашей партии, незабываемое условие действенности марксизма-ленинизма. Этой теме посвящена книга заместителя заведующего идеологическим отделом ЦК КПСС **В. И. Снастина.**

В работе проблема единства теории и практики рассматривается в современных условиях, анализируются материалы XXII съезда КПСС, решения ноябрьского (1962 года) Пленума ЦК КПСС, показывается, почему в наших условиях в деятельности всех советских людей теория и практика сливаются воедино, почему верны слова Н. С. Хрущева: «Сила нашей партии состоит в том, что она сумела слить воедино в своей революционной преобразующей деятельности теорию и практику научного коммунизма». Брошюра рассчитана на партийных и советских работников, на пропагандистов и агитаторов.

Этой же теме посвящен и другой сборник — **«О единстве идеологической и организаторской работы».** В сборнике обобщен опыт работы Московской городской партийной организации. В ее основу положен материал Московской городской теоретической конференции, проведеной МГК КПСС, Академией общественных наук при ЦК КПСС, Высшей партийной школой при ЦК КПСС, журналами «Коммунист» и «Партийная жизнь». Книга полезна агитаторам, пропагандистам, партийным и хозяйственным работникам.

В. БУЛКИНА,
библиотекарь парткома комбината «Сланцы».

Навстречу Дню здоровья

КАКОВЫ ЖЕ ИТОГИ РЕЙДА?

В поликлинике центральной городской больницы состоялось совещание медработников совместно с членами общественного совета и санитарными активами. Обсуждался вопрос проведения санитарного рейда по территории города. Участники совещания определили микроучастки, получили инструктаж и разошлись по участкам для проверки санитарного состояния дворов, квартир, общежитий, магазинов и других объектов.

В проводимой работе вместе с медработниками приняли активное участие члены общественного совета Журавлева А. С., Бурдакова З. В., Бубновская А. Д., Полевикова А. К., сануполномоченные Мамаева А. И., Сенотова В. И., Торопова Н., Громова А., Тимофеева Е., Полекова А., Александрова М. И. и другие.

Участниками рейда проверено санитарное состояние 528 дворов и домов, 889 квартир, общежитий и торговых точек. В результате проверки отмечено, что значительно возросла санитарная культура населения. Во дворах и квартирах стало опрятнее. Большая работа проведена по озеленению дворов и площадок перед домами (улицы Грибоедова, Чкалова, Партизанская, дом № 13-а, Банковская, дом № 7).

Хочется отметить образцовый порядок в квартирах по улице Кирова, дом № 47, кв. № 1 (жильцы Чукова, Власова, Александрова и Федорова), по ул. Лесная, дом № 12 (Хаметова), по ул. ИТР, дом № 5 (Васильева). Исключительно чисто и опрятно в большинстве домов по улицам Кирова, Грибоедова, Чкалова.

Однако имеются отдельные семьи, где не хотят соблюдать элементарные санитарные правила. Так, в квартирах по ул. Банковская, дом № 7, кв. № 14, у Бибиных грязно. Неопрятно в квартире Войцеховских по ул. Речная, дом № 6, и по Почтовому переулку, дом № 4, кв. № 16. Необходимо также упомянуть о неудовлетворительном санитарном содержании жилых комнат производственно-технического училища № 5.

Активно включились в борьбу за высокую санитарную культуру города работники ЖКО. Много сил вкладывают в работу дворники Козлова, Полекова А., Трубина и другие, которые содержат в образцовом порядке свои участки.

Проведенный рейд является началом борьбы за санитарную культуру в городе. Участники рейда надеются, что выявленные непорядки в квартирах и общежитиях очень скоро будут устранены.

О. НОСОВА,
заместитель главного врача Сланцевской центральной горбольницы.

АКТИВИСТЫ ПРОВЕРЯЮТ

Уполномоченные горбольницы № 2 провели на днях рейд по проверке санитарного состояния второго участка. Они проверили 47 домов, 63 двора и 292 квартиры. Из всего этого количества лишь в четырех квартирах обнаружен беспорядок.

Особенно хорошее состояние жилья в домах по улице Свердлова, а также с 23-го по 31-й дом по улице Ломоносова. Жители домов прослушали лекцию о санитарной культуре. Ее прочитала участковый врач К. М. Колтунович.

А. МЕТЕЛЬКОВ,
председатель домового комитета шестого домоуправления.

ПУСТЬ РАСТУТ ЗДОРОВЫМИ ДЕТИ

Дети — цветы жизни, они наше будущее, преемники дел отцов и матерей. Всем им жить при коммунизме. Вот почему партия и правительство проявляют огромную заботу о подрастающем поколении, делают все необходимое, чтобы оно росло жизнерадостным, умным, смелым, верным Родине, идеям коммунизма.

Особенно много внимания уделяется в нашей стране охране здоровья детей. Это видно и на примере детской консультации нашей второй городской больницы. В зоне ее обслуживания пять яслей, два детских сада-яслей, шесть садов и столько же школ. В этих учреждениях есть все необходимое для развития детей, имеются врачи и медицинские сестры. Они внимательно следят за здоровьем малышей.

Детские учреждения хорошо оборудованы и озеленены. Имеется хорошая удобная мебель, достаточное количество игрушек. За физическим здоровьем школьников следят специально выделенные врачи. Они же совместно с общественностью занимаются организацией питания, руководят родительскими лекториями, учат детей соблюдать личную гигиену.

Медицинский персонал осуществляет профилактическую работу. В результате у нас совсем нет заболеваний дифтерией и полиомиелитом. Детские врачи раскреплены по участкам. Их всего восемь. Каждый обслуживает от 900 до 1.100 детей.

Уделяется большое внимание организации правильного и здорового питания. К услугам малышей имеется молочная кухня. Часть матерей получает питание бесплатно.

Особую заботу получают тяжело заболевшие дети. Для них всегда есть место в стационаре. Врача к больному можно вызвать даже в воскресные дни. Имеются в достатке новейшая аппаратура и медикаменты. Вот почему детская смертность у нас с каждым годом снижается, дети растут здоровыми.

Так на практике мы видим, как высоко ценятся у нас дети.

М. СОКОЛИНСКИЙ,
зав. детской консультацией второй городской больницы.

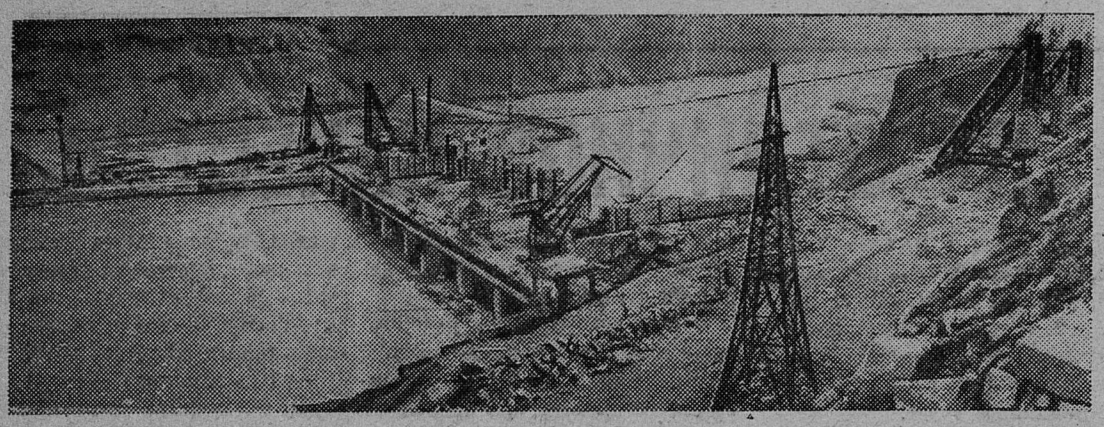

Дивногорск. Сейчас на строительстве Красноярской ГЭС ведется откачка воды из правобережного котлована, где будет возведена станционная часть плотины. Мощные насосы работают круглосуточно. А на строительстве водосливной части плотины продолжается закладка бетона.

На снимке: панорама строительства Красноярской ГЭС.

Фотохроника ТАСС

Это касается вас, РЕБЯТА!

Сразу же после Великой Отечественной войны на бывших полях сражений развернулись широкие работы по разминированию и очистке территорий от взрывоопасных средств. Но еще нередки случаи, когда и теперь можно обнаружить отдельные противотанковые и противопехотные мины, артиллерийские снаряды, минометные мины, авиабомбы, капсюли и взрыватели, которые остались еще не уничтоженными и опасны для жизни. Если их трогать или сдвигать с места, они могут взорваться и убить или ранить человека.

Приведем несколько примеров. Так, в Кингисеппском районе из-за неосторожности пять школьников получили ранения. Два года назад в деревне Большие Поля при разборе мин три мальчика школьного возраста были ранены. На Железнодорожной улице Второго поселка обнаружена бомба. В деревне Сержин Лог Заручьевского сельсовета на огороде был обнаружен склад боеприпасов, зарытых в землю.

Горвоенкомат обращается к вам, ребята. При обнаружении взрывоопасных предметов немедленно сообщайте об этом своим родителям, учителям или пионервожатым, которые, в свою очередь, должны сообщить об этом городскому военному комиссару или местному Совету депутатов трудящихся. Помните, ребята! Когда вы находитесь в лагере, то прогулки можно совершать только в составе группы, возглавляемой пионервожатым. Самостоятельно уходить без ведома старших, да притом по неизученной и непроверенной территории, нельзя. Это опасно. В одном из пионерских лагерей двое ребят решили самовольно уйти в лес, где и наткнулись на проволочную оттяжку. И что, вы думаете, они сделали? Вместо того чтобы, не трогая проволоки, вернуться в лагерь и сообщить о ней своему пионервожатому, они решили «разделаться» с проволокой сами. Один из них натянул проволоку, отчего произошел взрыв. Оба пионера погибли. Оказывается, что проволока была присоединена к мине натяжного действия.

Запомните, что обнаруженные в траве, кустарнике проволоку или шпагат трогать нельзя. Проволока может быть соединена с миной натяжного действия. Категорически запрещается групповой сбор у любого найденного взрывоопасного предмета. Имел место такой случай, когда ребята, играя на берегу речки, обнаружили минометную мину и собрались вокруг нее. И надо же было одному из них в тот момент, когда все стояли вокруг, ударить головкой найденной мины о камень. Произошел взрыв, от которого погибли двое и были тяжело ранены трое ребят.

Однажды ребята без ведома старших ушли из лагеря в лес и там обнаружили, казалось бы на первый взгляд, невзрывоопасную штуку — какую-то медную трубочку с отогнутой металлической пластинкой. Решили с ней поиграть. Один из них взял трубочку и положил на камень. Другой ударил камнем по трубочке. Раздался взрыв.

Можно привести десятки примеров, рассказывающих о том, как из-за своей неосторожности и недисциплинированности погибали и калечились ребята. Они не выполняли указаний своих пионервожатых, учителей, старших товарищей.

Дорогие ребята! Помните, что вашу счастливую жизнь оберегает вся наша страна. Великая Коммунистическая партия и Советское правительство предоставили вам все условия для вашей учебы, отдыха, счастливой жизни. Соблюдайте меры предосторожности! Это очень необходимо.

Н. ТЕРЕНТЬЕВ,
Сланцевский горвоенком.

Редактор И. А. АВДЕЕВ

ФУТБОЛ

Впереди „Труд“

В минувшее воскресенье на стадионе «Труд» состоялась очередная встреча на первенство нашей области по футболу. Хозяева поля принимали футболистов из г. Бокситогорска. Обе команды до этой встречи шли без поражения.

Уже первые минуты игры показали, что матч будет напряженным. Обе команды поочередно атакуют и сильно беспокоят вратарей. На шестой минуте на прострел нашего игрока К. Корнеева удачно вышел В. Страшнов — и на трибуне гром аплодисментов. Счет 1:0.

Воодушевленные успехом, наши футболисты бурно атакуют. Не упускают возможности увеличить счет нападающие Н. Цухлов и А. Захаревич. На 23-й минуте с мячом к воротам противника прорывается Н. Махотин. Удар по воротам, и счет становится 2:0. Гости никак не могут наладить взаимодействия. Надо сказать, что счет до конца первого тайма мог быть увеличен, но наши нападающие били неточно.

Вторая половина началась атаками гостей, но недолго продолжался их натиск. Наши защитники в этом матче четко выполняли свои обязанности. И на протяжении всего второго тайма инициатива была на стороне хозяев поля. Но счет так и остался 2:0.

Н. РАВИН.

ЗАМЕТКИ ФЕНОЛОГА

ИЮЛЬ

Этот месяц богат светом и теплом. Воздух насыщен медовым ароматом от душистых цветов липы. В ее густой, раскидистой кроне жужжат пчелы. Липа — главный медонос. Один гектар липового леса может дать до тысячи килограммов меда.

Июль — месяц ягод. Прошлый год был неблагоприятен для урожая даров леса. Нынче можно ожидать неплохого урожая лесных ягод. Минувшая морозная зима не принесла существенного вреда ягодникам. Они зимовали под снежным покровом и во время цветения не было «черемуховых холодов». Пройдут теплые дожди, напоят землю влагой, настанут туманные ночи и появятся грибы. В «грибные годы» у нас неограниченные возможности для заготовки «лесного мяса».

Немало бабочек порхает над лугами. Обращают внимание крупные, нарядные махаоны, красивые «адмиралы» и мелкие — голубянки и перламутровки. Вечерами летают ночные бабочки. Среди порхающих мотыльков много врагов леса — монашенка, непарный и сосновый шелкопряды. Гусеницы монашенки и непарного шелкопряда объедают листья и хвою.

В конце месяца начинается лет поденок. Над реками и озерами появляются миллионы насекомых. Живут они недолго, отсюда и название их. Насекомые не питаются. У них и рот недоразвит. Откладывают яички в воду и на лету умирают. На насадку поденки успешно ловят рыбу. Личинки и нимфы живут в водоемах до трех лет и служат пищей промысловых рыб.

Летние сезонные явления приближаются к высшей точке своего развития. Они нынче шли впереди средних многолетних сроков в связи с теплой погодой в мае и немного сбавили темпы ввиду похолодания в июне.

И. БАЛБЫШЕВ,
член общества «Знание».

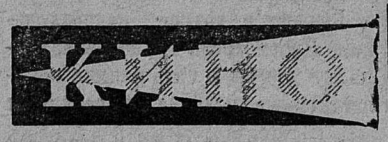

Кингисеппское отделение кинопроката выпускает на экраны художественный фильм

и широкоэкранную кинокомедию **«Лето виновато во всем»**

Кингисеппское отделение кинопроката

К сведению охотников, рыболовов и всех граждан гор. Сланцы!

5 июля с. г. в 18.00 часов в малом зале Дворца культуры состоится тематический вечер **«Природа должна служить коммунизму».**

После лекции демонстрируется кинофильм. Вход свободный.

Профессиональное-техническое училище связи № 5 проводит прием учащихся по специальностям:

Монтеры внутрирайонной связи

Монтеры междугородных телефонно-телеграфных линий связи

Срок обучения — 2 года. В училище принимаются юноши в возрасте 16 лет и старше с образованием 8—10 классов средней школы.

Учащиеся во время обучения обеспечиваются бесплатным питанием, обмундированием и иногородним предоставляется общежитие.

ДЛЯ ПОСТУПЛЕНИЯ ТРЕБУЮТСЯ СЛЕДУЮЩИЕ ДОКУМЕНТЫ:

Документ об образовании

Характеристика с места работы или школы

Три фотокарточки (размер 3х4)

Паспорт

Заявление на имя директора училища

Прием документов производится ежедневно, кроме воскресенья, с 9 до 17 часов.

Начало занятий 1 сентября с. г.

Адрес училища: г. Приозерск, ул. Чапаева, 19. Телефон 22 или 26.

За справками обращаться: г. Сланцы, Почтовый переулок, 2-8. Городской узел связи. Телефоны 2088, 2090, 2082.

ДИРЕКЦИЯ

ТЕЛЕВИДЕНИЕ

ПОКАЗЫВАЕТ МОСКВА

СРЕДА, 3 ИЮЛЯ

17.30 — Для школьников: «Как собрать гербарий». **18.00** — Мультфильм. **18.15** — Телевизионный журнал «Наука — производству». **18.50** — Теленовости. **19.00** — «На стадионах и спортивных площадках». Международные соревнования по легкой атлетике. **20.50** — «Фестиваль телевизионных фильмов и спектаклей: «Три часа дороги». Телефильм.

ЧЕТВЕРГ, 4 ИЮЛЯ

17.50 — Для детей: «Сто затей двух друзей». **18.15** — Для школьников: «Об искусстве фотографии». **18.50** — Теленовости. **19.30** — М. Соболь — «Человек из песни». Спектакль Московского драматического театра. **В перерыве:** «Пять минут поэзии». **22.15** — «Эстафета новостей».

ПОКАЗЫВАЕТ ТАЛЛИН

СРЕДА, 3 ИЮЛЯ

11.00—12.20 — Художественный фильм «Ты не сирота». **17.05** — «Детский экран» — «Летом». **17.25** — «15 минут о спартакиаде». **18.05** — Телевизионное интервью». **18.50** — Теленовости. **19.00** — «На стадионах и спортивных площадках». Легкая атлетика. **21.30**— Итальянский фильм-опера «Рита».

ЧЕТВЕРГ, 4 ИЮЛЯ

17.05 — Навстречу годовщине Эстонской ССР» — эстонский художественный фильм «В дождь и в солнце». **18.35** — Для молодежи: «Это актуально». **18.45** — Киножурнал «Новости строительства». **18.55** — «Навстречу III Международному кинофестивалю в Москве». **20.00** — Концерт (трансляция из Дома спорта «Калев»). **22.15** — «Эстафета новостей».

К УСЛУГАМ СЛАНЦЕВЧАН!

СЛАНЦЕВСКИЙ БЫТПРОМКОМБИНАТ доводит до сведения граждан, что при комбинате (улица Кирова, дом № 19) открыта мастерская по ремонту металлоизделий и бытовой техники.

Мастерская производит ремонт холодильников, стиральных машин, электропылесосов, электрощеток, электроутюгов, велосипедов, швейных машин.

Мастерская работает с 10.00 до 18.00 часов с перерывом с 14.00 до 15.00 часов. Выходной день — понедельник. Прием и выдача заказов по ремонту швейных машин производится два раза в неделю — во вторник и в пятницу.

Администрация.

Северо-Западному СМУ треста «Коксохиммонтаж» требуются на постоянную работу: **слесари-монтажники** со 2-го разряда и выше, **электросварщики** с 4-го разряда и выше, **крановщики** гусеничных и тракторных кранов.

Обращаться по адресу: территория цементного завода, отдел кадров Северо-Западного СМУ треста «Коксохиммонтаж».

СМУ-4 «Сельэлектрострой» **требуются на временную работу** электромонтеры и рабочие для рубки просеки.

Обращаться по адресу: поселок шахты № 1, улица К. Заслонова, дом № 4, бухгалтерия ЖКО, с 18.00 до 19.00 часов.

Тимофеева Антонина Герасимовна, проживающая в городе Сланцы, улица Кутузова, дом № 5, кв. № 1, возбуждает дело о расторжении брака **с Тимофеевым Александром Васильевичем,** проживающим в Псковской области, Гдовский район, деревня Воскресенское.

Дело подлежит рассмотрению в народном суде Гдовского района Псковской области.

Волченков Виталий Макарович, проживающий в городе Сланцы, улица Школьная, дом № 8-1, кв. № 18, возбуждает дело о расторжении брака с **Волченковой Любовью Петровной,** проживающей в городе Кингисеппе, проспект Карла Маркса, 49 квартал, дом № 5.

Дело подлежит рассмотрению в Кингисеппском районном народном суде.

Газета выходит три раза в неделю: по средам, пятницам и воскресеньям.

АДРЕС РЕДАКЦИИ: гор. Сланцы, ул. Банковская, дом № 3. ТЕЛЕФОНЫ: редактора — 23-20, зам. редактора и отв. секретаря — 23-25, отделов промышленности, писем и массовой работы — 23-23, директора типографии — 23-14. Объявления принимаются в бухгалтерии редакции.

Сланцевская типография Ленинградской области

Заказ 1876. Тираж 7.000-0