ПРОЛЕТАРИИ ВСЕХ СТРАН, СОЕДИНЯЙТЕСЬ!

Знамя труда

ОРГАН СЛАНЦЕВСКОГО ГОРКОМА КОММУНИСТИЧЕСКОЙ ПАРТИИ СОВЕТСКОГО СОЮЗА И ГОРОДСКОГО СОВЕТА ДЕПУТАТОВ ТРУДЯЩИХСЯ

№ 84 (3542) | Воскресенье, 14 июля 1963 г. | Цена 2 коп. Год издания 20-й

РАБОЧЕЕ СОБРАНИЕ

Как-то у нас на третьей шахте было задумано провести собрание рабочих участка отдела главного механика. Задолго до этого было вывешено объявление с повесткой дня. Собрания ждали все с нетерпением: было много различных вопросов, требующих обсуждения, выработки каких-то мероприятий по улучшению механической службы.

Собрание состоялось. Но на нем не присутствовал никто ни от администрации шахты, ни от партийного бюро. Поэтому вполне естественно, что большого разговора у нас не произошло, а разговор такой был нужен.

В. МОРОЗОВ.
Шахта № 3.

Поднятый в письме т. Морозова вопрос заслуживает серьезного внимания. Значение рабочих собраний в производственной деятельности любого предприятия очень велико. Это одна из форм коллективного хозяйствования. Собрания развивают творческую инициативу трудящихся, повышают их роль в руководстве коммунистическим строительством. Участие в собраниях обогащает людей, расширяет их кругозор, прививает им навыки общественной деятельности.

Выступая на собраниях, рабочие и служащие смело вскрывают недостатки, подсказывают, где нужно искать еще не использованные резервы производства. В повседневной практике часто приходится решать сложные вопросы организации труда, совершенствования производства. В таких случаях умелый руководитель всегда обращается за помощью к коллективу, к людям большого жизненного уровня, глубокого знания дела.

Вот в то время (а это было в апреле, когда два месяца подряд шахта не выполняла план) руководителям и нужно было прийти на рабочее собрание, чтобы посоветоваться с коллективом участка отдела главного механика и вместе найти пути улучшения работы шахты и, в частности, ее механической службы, которая играет сейчас на любом участке производства главную роль, и особенно на таком высоко механизированном предприятии, как третья шахта. Однако этого не случилось.

Выступая на ноябрьском Пленуме ЦК КПСС, Н. С. Хрущев еще раз указал на необходимость чаще советоваться с рабочими, чутко прислушиваться к их мнению.

Нужно брать пример с передовых предприятий. По-деловому, содержательно проходят рабочие собрания на участках шахты имени С. М. Кирова, в цехах газосланцевого завода. Участники собрания обсуждают здесь вопросы производства, быта, воспитательной работы. Все предложения, высказанные на собраниях, затем претворяются в жизнь. Такая практика повышает интерес рабочих и служащих к собраниям, вызывает у людей желание высказать свое мнение по обсуждаемому вопросу, внести свои предложения.

Подобных примеров много. И каждый из них убедительно свидетельствует, сколь велика польза рабочих собраний. К сожалению, эта действенная форма активизации масс еще не везде используется. Именно так обстоят дела на лесомебельном комбинате и первой шахте. Здесь уже продолжительное время совсем не было рабочих собраний.

На некоторых предприятиях собрания проходят скучно, однообразно, малоинтересно и только потому, что их повестки дня составляются без учета пожеланий рабочих. В большинстве своем здесь на обсуждение коллектива каждый раз выносится один-единственный стандартный вопрос «Об итогах работы за минувший месяц и задачи на будущий». В результате собрания превращаются в обычные служебные совещания, каких и без того проводится много.

Очень важно участие в рабочих собраниях руководителей цехов, участков, предприятий. Руководящие работники должны чаще выступать с докладами, разъяснять трудящимся постановления партии и правительства. «Личное воздействие и выступление на собраниях в политике страшно много значит, — указывал В. И. Ленин. — Без них нет политической деятельности...».

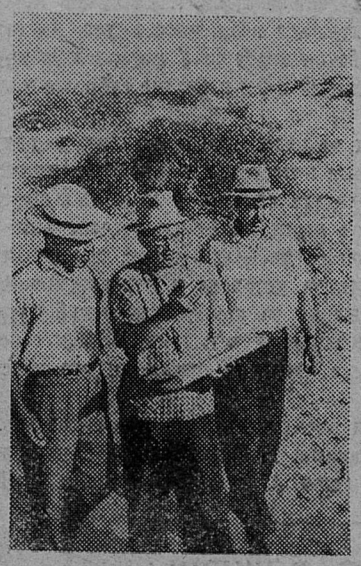

ИДЕТ ПОКОРЕНИЕ ПУСТЫНИ. Этим важным вопросом занимается геоботанический стационар, который создан на южной окраине Кара-Кумов. В работе стационара участвуют Институт ботаники АН Туркмении, Казахский гидрометеорологический институт, Туркменское управление гидрометеослужбы, институты зоологии и пустынь АН Туркмении.

НА СНИМКЕ: кандидат биологических наук Г. С. Коленов (в центре), младший научный сотрудник Г. М. Мухамедов (справа) и лаборант стационара Д. Б. Бердыев во время работы, связанной с составлением крупномасштабных геоботанических карт.

Фотохроника ТАСС

С заслуженной наградой!

ТЕЛЕГРАММА

Управляющему трестом 31 т. СКВОРЦОВУ
Секретарю парткома т. ЛАЗИНИНУ
Председателю постройкома т. ЯРМОЛИЧ

Указом Президиума Верховного Совета Союза ССР рабочие, инженерно-технические работники вашего треста награждены:

ОРДЕНОМ «ЗНАК ПОЧЕТА»

РЯБКОВ Дмитрий Иванович,
АРКАДЬЕВ Иван Прокофьевич.

МЕДАЛЬЮ «ЗА ТРУДОВУЮ ДОБЛЕСТЬ»

АМОСИЙСКИЙ Борис Никонорович,
ОСИПОВ Андрей Иосифович,
СИНЯВИН Яков Антонович.

МЕДАЛЬЮ «ЗА ТРУДОВОЕ ОТЛИЧИЕ»

ХРИСАНФОВ Владимир Николаевич.

Коллегия Главзапстроя Министерства строительства РСФСР горячо поздравляет награжденных товарищей с заслуженной наградой и желает всему коллективу треста новых трудовых успехов в выполнении государственного плана строительства.

Коллегия выражает твердую уверенность в том, что высокая награда партии и правительства отличившимся товарищам на строительстве цементного завода вызовет новый трудовой подъем всех рабочих, ИТР и служащих треста.

Коллегия Главзапстроя.

ОБМЕНЯЛИСЬ ОПЫТОМ

Многолюдно было в клубе строителей. Здесь состоялся слет участников соревнования за получение почетных званий коллективов и ударников коммунистического труда.

С докладом выступил заместитель управляющего тридцать первым трестом Н. И. Корнилов. Сейчас на стройках в Сланцах, Кингисеппе и Ивангороде участвуют в соревновании сорок три бригады, коллективы первого и второго участков шестого управления, механического цеха восьмого управления.

На слете выступил ударник коммунистического труда токарь В. Рябинин. Он рассказал о ходе соревнования на строительстве второй очереди Сланцевского цементного завода. Бригадиры каменщиков И. Потапов, Г. Разин и другие поделились опытом воспитательной работы на строительных объектах.

Участники слета приняли обращение и призвали строителей усилить соревнование за коммунистический труд, за досрочное выполнение годового плана строительно-монтажных работ и принятых социалистических обязательств.

В. РЫЖОВ.

НА АЛЕКСЕЕВСКОМ ИЗВЕСТКОВОМ...

Июль — самый напряженный месяц на Алексеевском известковом заводе. По месячному плану нужно выпустить для новостроек 4.900 тонн извести. Это задание намного выше предыдущих месяцев.

Надо сказать, что рабочие известкового завода, приняв на себя повышенные годовые социалистические обязательства, успешно выполняют их. Полугодовое задание по валовому выпуску продукции выполнено на 101,3 процента, по строительной извести — на 103,3, по изготовлению абразивных изделий — на 118,7 процента. Они, как и многие коллективы предприятий и строек Сланцевского промышленного района, вносят свой достойный вклад в увеличение выпуска сверхплановых строительных материалов в счет трех ленинградских миллиардов.

Принимая годовое обязательство, коллектив завода решил отправить потребителям сверх задания 300 тонн строительной извести. Слово не разошлось с делом. По итогам за первое полугодие было выпущено сверх плана 400 тонн извести. За это же время на предприятии достигнута экономия государственных средств в сумме 7.000 рублей.

Слаженно идут дела на предприятии и в этом месяце. Только за первую декаду июля выработано 1.750 тонн извести. Замечательных успехов в социалистическом соревновании достигли рабочие бригады Ф. Веревкина, занятые на загрузке напольных печей.

На погрузке и доставке известняка заняты шоферы И. Нестеренко, М. Жбанков, экскаваторщик Ю. Баталин, бульдозерист Н. Антошкин. Они также повседневно перевыполняют сменные задания.

Алексеевский завод получил большой заказ от лесозаготовителей и деревообрабатывающих предприятий на абразивные изделия. С порученным заданием успешно справляются рабочие абразивного цеха А. Хасанова, М. Хазова и многие другие.

И. КОНОНОВ.

ПЕРЕДОВЫЕ БРИГАДЫ

В этом месяце на делянках Черновского лесопункта идет заготовка и вывозка древесины. Бригады лесозаготовителей готовятся достойными трудовыми показателями встретить 60-летие со дня II съезда РСДРП.

На железнодорожном лесоскладе замечательно трудятся бригады раскряжевщиков В. Машицына и А. Кудрина. Работа у них организована в две смены. В прошлом месяце рабочие бригады т. Кудрина выполнили задание на 146 процентов, а т. Машицына — на 141 процент. В первой декаде июля они также довели свою выработку до 140—145 процентов.

На заготовке древесины хороших результатов достигли бригады лесозаготовителей А. Кузнецова и С. Кононовича, выполняющие нормы выработки на 136—141 процент.

В. ИВАНОВ.

Путь открыт

На Ангаре развернулась подготовка к строительству третьей гидроэлектростанции Ангарского каскада — Усть-Илимской. Трудно добираться в таежную глушь: автомобильная дорога только строится, а путь по реке преграждают два порога — Дубининский и Ершовский. Особенно грозен Ершовский порог. Долгое время он считался непроходимым. И вот произошло удивительное событие: через оба порога прошел караван тяжелых судов. Строителям доставлена техника.

Миф о непроходимости Ершовского порога развеян. Этому способствовал трехлетний труд гидрографической экспедиции ленинградского института «Гипроречтранс». Водный путь к створу Усть-Илимской ГЭС открыт.

РЕШАЮЩИЙ КВАРТАЛ

ИЗ МАТЕРИАЛОВ ВЫЕЗДНОГО БЮРО ГОРКОМА КПСС НА „ФОСФОРИТ"

Год 1963 войдет в историю строителей комбината «Фосфорит» как отчетный период. Нынче им нужно построить, смонтировать и произвести наладку оборудования предприятия к выпуску продукции. Задача серьезная. Для того чтобы успешно с ней справиться, нужно мобилизовать все усилия и выполнить почти все строительные и монтажные работы в третьем квартале.

Недавно на строительную площадку комбината выезжали члены бюро Сланцевского горкома КПСС. Они еще раз проанализировали положение дел, а после на своем заседании заслушали информацию и. о. управляющего трестом № 31 т. Скворцова А. С. о выполнении постановления бюро ГК КПСС от 6 марта 1963 года «О ходе строительства комбината «Фосфорит».

Бюро горкома КПСС отметило, что 31-й строительный трест и восьмое строительное управление значительно ускорили во втором квартале темпы работ. Только за два месяца выполнение объемов строительно-монтажных работ составило 939 тысяч рублей, т. е. столько, сколько было сделано за весь первый квартал.

Однако бюро горкома КПСС отметило, что еще не снято с повестки дня опасение за своевременный ввод комбината в эксплуатацию. План строительно-монтажных работ не выполнен. Стройка до сих пор не укомплектована рабочей силой. Плановая расстановка людей не производится, что зачастую приводит к использованию квалифицированных рабочих на разных, порой второстепенных работах.

Не на должном уровне находится организация труда. Имеют место скрытые простои рабочих. Фотография трудового дня с целью изучения потерь рабочего времени, выявления резервов повышения производительности труда в первом полугодии не проводилась. Наряды рабочим выдавались несвоевременно. Так, бригада бетонщиков т. Харитонкина трудится без наряда с 13 июня.

По причине плохой организации труда, слабого контроля за качеством строительно-монтажных работ и отсутствия экономии за расходованием материалов в СУ-8 допущены убытки в сумме 193 рублей.

Неудовлетворительно используются тяжелые механизмы и автотранспорт. Руководители СУМ-40 т. Александров Е. А., СУМ-124 т. Зиновьев В. Д. не ищут пути для более полной их загрузки.

СМУ треста «Коксохиммонтаж» (т. Шульман) медленно ведет установку имеющегося технологического оборудования, а генподрядчик т. Скворцов А. С. несвоевременно открывает возможности для монтажных работ, плохо обеспечивает СМУ металлом и трубами.

Не выполняют план и другие субподрядные организации.

Несмотря на некоторое оживление, до сих пор имеются серьезные недостатки в массово-политической работе. Руководители стройки и линейный персонал редко выступают перед рабочими с докладами и беседами, а агитколлектив бездействует, наглядная агитация на ряде объектов устарела и неконкретна. Слабо развернуто движение за коммунистический труд. Из 322 человек, участвующих в патриотическом соревновании, только четыре человека завоевали это почетное звание.

В постановлении отмечено, что секретарь парткома треста т. Лазинин Г. В. и секретарь парторганизации СУ-8 т. Игнашев А. А. не обеспечили действенного контроля за выполнением постановления бюро горкома КПСС от 6 марта 1963 года, не довели его до сознания каждого коммуниста. По этой причине ряд пунктов этого постановления оказался невыполненным.

Учитывая, что третий квартал является решающим в подготовке комбината к сдаче в эксплуатацию, бюро горкома КПСС обязало и. о. управляющего трестом Скворцова А. С. обеспечить немедленную подготовку строящихся объектов под монтажные работы, а начальника СМУ треста «Коксохиммонтаж» т. Шульмана З. М. — усилить темпы монтажных работ, обеспечить в июле выполнение семимесячного плана.

Бюро горкома КПСС потребовало от начальника СУ-8 т. Иванова И. И., руководителей субподрядных организаций тт. Шульмана З. М., Зиновьева В. Д., Мазанова А. М., Александрова Е. А., Гапонова С. Д., Лазарева Н. К. и других уделить особое внимание улучшению организации труда на строительной площадке, шире применять аккордно-прогрессивную систему оплаты труда, рациональнее использовать рабочую силу по квалификациям.

Предложено в июле провести общественный смотр организации труда и итоги смотра обсудить на общих собраниях коллективов строителей.

Секретаря парткома треста № 31 т. Лазинина Г. В. и секретаря парторганизации т. Игнашева А. А. бюро горкома обязало резко улучшить контроль за ходом строительства комбината, ежемесячно заслушивать отчеты руководителей стройки о состоянии дел на строительной площадке, повысить уровень политико-массовой и воспитательной работы среди коллектива в свете решений июньского Пленума ЦК КПСС.

Намечено заслушать в августе этого года отчет директора комбината т. Калнина А. А. об обеспеченности стройки технологическим оборудованием, а начальника треста «Коксохиммонтаж» тов. Шульмана З. М. — о ходе строительных работ на комбинате.

Для строителей нашего промышленного района нет более почетной задачи, как сдать в этом году в эксплуатацию комбинат «Фосфорит». Успех выполнения этой задачи зависит от работы в третьем квартале. Поэтому сейчас нужно трудиться с высоким энтузиазмом, четко, высокопроизводительно.

РЕШЕНИЯ ИЮНЬСКОГО ПЛЕНУМА ЦК КПСС—В ЖИЗНЬ!

ВЕРНЫЙ СПУТНИК ЧЕЛОВЕКА

«Скромна на первый взгляд роль библиотекаря. Но как много от него зависит в воспитании людей! Какую книгу он порекомендует, о чем и как побеседует с читателем, проведет ли читательскую конференцию — все это не технические, а большие идеологические вопросы», — говорил на Пленуме ЦК КПСС товарищ Л. Ф. Ильичев.

И, действительно, это так. Работа библиотекаря порой незаметна, но многообразна и всегда тесно связана с идеологическим воспитанием человека. В библиотеку идут люди с разной общеобразовательной подготовкой, различными взглядами и вкусами. С каждым из них надо побеседовать, узнать, какие он любит книги, дать добрый совет, а главное—научить его правильно работать с книгой, чтобы она приносила ему пользу. Но не только в этом заключается работа библиотекаря.

Наша Сланцевская городская библиотека насчитывает в своем фонде 27.870 книг, которыми пользуются более двух с половиной тысяч читателей. Добрую половину из этих читателей составляет молодежь. А поэтому и работу свою библиотека строит с учетом задач, стоящих перед советской молодежью, с учетом ее вкусов и запросов. Для того чтобы воспитывать советских юношей и девушек на революционных и трудовых традициях, в духе коммунистического отношения к труду, высокого патриотизма и беззаветной любви к социалистической Родине и Коммунистической партии, библиотека, помимо выдачи книг, широко применяет и другие формы массовой работы. Мы часто организуем книжные выставки, встречи читателей с лучшими производственниками, литературные обзоры, читательские конференции.

Так, например, в этом году мы организовали постоянную книжную выставку «Жизнь, отданная великому делу» — о жизни и деятельности В. И. Ленина, Н. К. Крупской, Г. К. Орджоникидзе, В. В. Куйбышева и других славных большевиков. Регулярно пополняются новыми книгами выставки «В боях за Великий Октябрь», «Ради твоей жизни» и многие другие. Библиотека широко пропагандирует литературу о людях труда, проводит встречи с новаторами производства, бригадами коммунистического труда. Недавно, например, у нас был проведен вечер на тему: «Трудом велик и славен человек».

Много внимания уделяет библиотека повышению технических знаний своих читателей. С этой целью мы оформили выставку «Технические знания — рабочим!». Составили список рекомендательной литературы по электротехнике, слесарному, сварочному, строительному и горному делу.

Особенно большое значение в своей работе мы, работники городской библиотеки, придаем индивидуальным беседам с читателями, проведению читательских конференций. В июне, например, мы провели такую конференцию во Дворце культуры комбината «Сланцы» по роману Петра Капицы «Когда исчезает страх». Конференция прошла очень активно, в ней приняли участие более 600 читателей.

Как известно, основная прослойка читателей у нас — рабочие сланцевских предприятий: газосланцевого завода, шахт, строительных управлений, автомобилисты. Чтобы приблизить к ним книги, мы иной раз не ждем, когда читатели придут к нам в библиотеку, а идем на производство, несем туда книги, организуем передвижные библиотечки. И рабочие уже к этому привыкли. Они ждут книгу с нетерпением. Книга для наших советских людей стала неотъемлемой духовной пищей. Она учит их жить, воспитывает человека в духе дружбы, товарищества и безграничной преданности великому делу Коммунистической партии.

Л. ХОДЖАЕВА,
зав. абонементом Сланцевской городской библиотеки.

10-й квартал Новых Черемушек в Москве в настоящее время является крупнейшей экспериментальной строительной площадкой. Здесь московские строители отрабатывают и проверяют новые планировочные и конструктивные решения, новые строительные и отделочные материалы, инженерное оборудование и наиболее прогрессивные методы работ.

НА СНИМКЕ: в 10-м квартале Новых Черемушек.

Фотохроника ТАСС

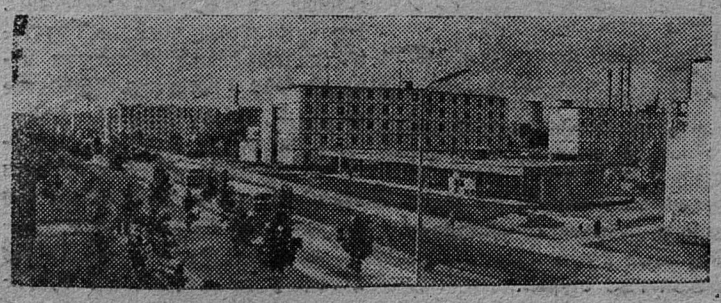

По нашей ОБЛАСТИ

Добавка волховчан

ВОЛХОВ. Рабочие, техники и инженеры Волховского алюминиевого завода борются за выполнение повышенных социалистических обязательств по выпуску металла, цемента, серной кислоты, соды и поташа.

Скоро будет введена в действие третья очередь серно-кислотного цеха. Уже в текущем году прирост продукции цеха составит внушительную сумму. В 1965 году вступит в строй цех двойного суперфосфата, который также даст прирост продукции.

Большой экономический эффект будет получен от внедрения плана технического прогресса. Комплексная механизация производства, внедрение автоматики дадут реальную прибавку волховчан в ленинградские миллиарды.

Каждый цех, смена, бригада намечают свои рубежи по досрочному завершению семилетнего плана и определяют свой вклад в три ленинградских миллиарда. Завод из месяца в месяц выполняет план и социалистические обязательства.

(ЛенТАСС)

Совет новаторов Ленсовнархоза организовал на Ижорском заводе большую выставку созданных новаторами предприятия инструментов и приспособлений, облегчающих и механизирующих труд, повышающих его производительность.

НА СНИМКЕ: посетители осматривают выставку.

Фото И. Баранова.

Фотохроника ТАСС

Для вас, рыбаки

Выборгская сетевязальная фабрика хорошо известна рыбакам Севера, Урала, Дальнего Востока. Ее продукция идет и на экспорт. Сетевязальщики из месяца в месяц перевыполняют план, снижают себестоимость продукции. Здесь много новаторов, людей, опережающих время. На 110 процентов выполняет норму вязальщица А. П. Шипицина. Такой высокой выработки она добилась не сразу. Это — результат многолетнего опыта, упорных творческих исканий. Анна Павловна — ударник коммунистического труда. В этом году ей присвоено звание «Лучшая вязальщица фабрики». И таких, как она, много.

С берегов Выборгского залива почти ежедневно уходят железнодорожные составы с рыболовецкими сетями, изготовленными на фабрике.

(ЛенТАСС)

НАРОДНЫЙ КОНТРОЛЬ

СТРАНИЦА ПАРТИЙНО-ГОСУДАРСТВЕННОГО КОНТРОЛЯ № 6

«НАШИ УСПЕХИ В КОММУНИСТИЧЕСКОМ СТРОИТЕЛЬСТВЕ БЫЛИ БЫ КУДА БОЛЕЕ ЗНАЧИТЕЛЬНЫМИ, ЕСЛИ БЫ У НАС БЫЛИ ОБРАЗЦОВО ПОСТАВЛЕНЫ КОНТРОЛЬ И ОРГАНИЗАЦИЯ ПРОВЕРКИ ФАКТИЧЕСКОГО ИСПОЛНЕНИЯ ДИРЕКТИВ ПАРТИИ И РЕШЕНИЙ ПРАВИТЕЛЬСТВА».

Н. С. ХРУЩЕВ.

А „люльку" все качаем

Все больше и больше различной техники поступает на третью шахту. Теперь здесь машины выполняют многие трудоемкие процессы, где раньше применялась физическая сила сотен шахтеров. Все это радует нас. И поэтому бывает особенно неприятно видеть рядом с первоклассной техникой прадедовский метод труда. А это можно встретить на нашей механизированной шахте! Чтоб увидеть эту картину, не нужно спускаться в шахту, а стоит только зайти на вспомогательный ствол, на нулевую площадку. В глаза сразу бросается подвешенная на лестницу-раскидушку железная коробка с дном, пробитым гвоздем. А рядом стоит рабочий и в облаке пыли качает эту коробку, как детскую люльку. Таким способом он просеивает песок для шахтных электровозов.

А как происходит сам процесс подготовки песка перед просеиванием? Обычно у нас песок хранится на лесном складе среди обломков кирпича. Вот отсюда вместе с битым кирпичом этот песок сначала грузится в вагон и подкатывается к сушилке, а затем ведром переносится в сушилку и высыпается на противень, сверху которого находятся трубы парового отопления. Так идет сушка. Когда песок готов, рабочий руками нагребает горячий песок в ведро и несет его на сито. Видите, какой большой путь проделывает песок, прежде чем попасть на электровоз. Сколько для этого затрачивается физического труда! А между прочим в марте этого года слесари отдела главного механика К. К. Анашкин и Л. Т. Евдокимов внесли рацпредложение по улучшению процесса приготовления песка. Но, однако, не ясно, почему предложение до сих пор не внедрено в производство. Если оно оказалось невыгодным, неэффективным, тогда зачем же К. Анашкину и Л. Евдокимову выплачено вознаграждение по 15 рублей каждому? А рабочие-то все качают злополучную «люльку» и по-прежнему в облаке пыли.

В. ТИМОФЕЕВ,
слесарь-инструментальщик шахты № 3.

Когда уберут завалы земли?

В этом месяце на строительстве комбината «Фосфорит» усиленными темпами идут строительно-монтажные работы в главном производственном корпусе, цехе сушки и фильтрации и на других пусковых объектах.

Коллектив 124-го управления тридцать седьмого треста также включился в соревнование и принял на себя обязательство — завершить до 15 августа этого года прокладку железнодорожных путей. Всего нам требуется уложить 3.300 метров пути, а задание выполнено только наполовину. В июне задержали доставку рельсов, шпал и скреплений для укладки. В этом месяце снабжение несколько улучшилось. Работа на строительстве путей организована в две смены.

При прокладке железнодорожной линии на территории строительной площадки возникли затруднения. Дело в том, что возле главного производственного корпуса скопилось около 5.000 кубических метров земли, вынутой из котлована при закладке фундаментов. Завалы нужно быстрее убрать, но об этом плохо беспокоятся руководители восьмого управления тридцать первого треста.

Время не ждет. Руководителям восьмого управления нужно быстрее подготовить фронт работы для укладки железнодорожных путей, чтобы мы смогли в установленный срок выполнить свое обязательство.

К. ХАБАРОВ,
бригадир укладчиков СМУ-124.

ПЛОДЫ БЕЗОТВЕТСТВЕННОСТИ

Про беспечных мастеров, которые безответственно берутся за любое дело, народная мудрость гласит: «Акуля, что шьешь не отуля?». «А я, матушка, еще пороть буду». Так же получилось и со строительством трассы газопровода в нашем городе, пролегающей от газосланцевого завода до больничного городка.

История эта такова. В сентябре 1962 года коллектив четвертого участка управления «Сантехмонтаж» приступил к производству работ. По трассе газопровода были развезены и сварены трубы протяженностью 2.500 погонных метров. Затем трубопровод нужно было уложить в траншею. Однако по вине бывшего начальника участка Г. А. Иванова это не было сделано, и трубы пролежали всю зиму.

При обследовании трубопровода главным инспектором газового надзора Северо-Западного округа Госгортехнадзора РСФСР В. К. Скариновым с участием представителей заказчика и подрядчика было установлено, что в результате исключительно небрежного обращения с изолированными трубами во время их транспортировки, разгрузки и сборки на трассе допущено полное повреждение изоляционного слоя. Притом к ведению трассы газопровода были допущены лица, не имеющие опыта и необходимых удостоверений на право ведения работ.

Для реставрации трубопровода было предложено начальнику участка т. Иванову произвести переизолирование труб. Начались длительные переговоры по устранению допущенных недостатков. В результате трубопровод был полностью забракован, а трубы отправлены на реставрацию изоляции в Ленинград. По приблизительным подсчетам, вся эта неурядица со строительством газопровода обошлась государству около 8.000 рублей, да и окончание строительства трассы, намеченное в четвертом квартале этого года, находится под угрозой срыва.

Беспечно отнеслись к строительству газопровода и руководители управления «Сантехмонтаж», которые неоднократно получали тревожные сигналы и не приняли самых решительных мер по устранению недостатков.

Этот вопрос был обсужден на очередном заседании Сланцевского городского комитета партийно-государственного контроля. На бывшего начальника участка Г. А. Иванова, допустившего недостатки на строительстве газопровода, произведен денежный начет в размере месячного заработка.

На этом же заседании комитета партийно-государственного контроля обсужден вопрос о фактах бесхозяйственного использования автомашин на Сланцевском лесокомбинате. Здесь автохозяйство само по себе невелико, но неурядиц особенно много. Руководители лесокомбината плохо контролируют работу автотранспорта. Поэтому автомашины систематически используются без оплаты, в личных целях. Так, только в мае был нанесен ущерб государству в сумме 538 рублей 18 копеек. Пробег машин учитывается не по показаниям спидометров, а по записям шоферов и актам замера. В результате неправильно ведется учет по расходу горючего, пробегу машин и начислению заработной платы шоферам. Имеют место факты приписок, когда тоннаж перевозимых грузов производится не по фактическому весу, а по грузоподъемности автомашин.

Начальник ремонтно-механического цеха А. В. Колегин, которому поручено руководство гаражом, плохо контролирует работу шоферов. Весь учет по выходу и возвращению в гараж автомашин он поручил вахтеру, а тот, в свою очередь, делает в журнале записи: «уехал на рыбалку», «выехал на экскурсию» и т. п. Попробуй, разберись в подобных записях!

За допущенные недостатки и нанесенный материальный ущерб государству комитет партийно-государственного контроля объявил А. В. Колегину строгий выговор и произвел на него денежный начет в размере месячного заработка.

На главного бухгалтера лесокомбината А. В. Богданову, которая не обеспечила налаживание учета в работе автотранспорта, произведен начет в размере месячного оклада.

Комитет партийно-государственного контроля обязал руководителей Сланцевского лесокомбината усилить контроль и устранить недостатки.

А. СОКОЛОВ.

* * *

На некоторых наших предприятиях, особенно в строительных организациях, различные заседания и совещания нередко проводятся в рабочее время. Десятки людей отвлекаются от производительного труда.

(Из писем).

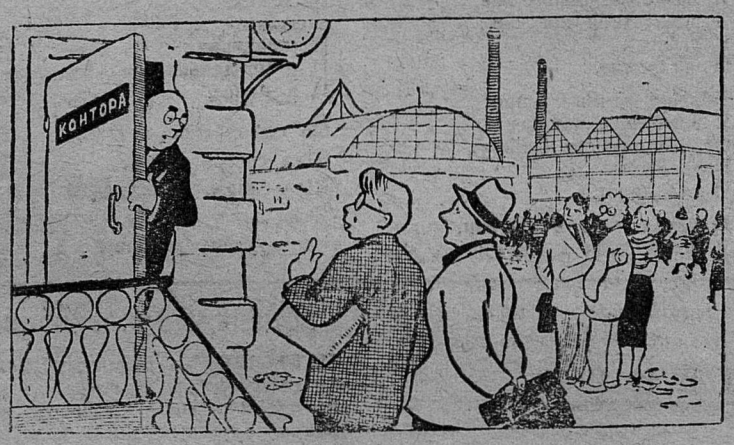

— Сегодня прямо на совещание идти или успеем еще в свои цеха заглянуть?

Фотохроника ТАСС

ПО ДОРОГАМ ИДУТ МАШИНЫ...

Идут по дорогам машины: тяжеловесные МАЗы и КРАЗы, безотказные работяги ЗИЛы, юркие «победы» и «москвичи», стремительные, как ветер, «волги». Одни проносятся по шоссе с ревом и грохотом, сотрясая асфальт своим могучим дыханием, другие, чуть касаясь дорожного покрытия, как бы летят, оставляя за собой только тихий шелест резиновых шин.

Идут машины... У каждой свое направление, своя задача. Одни везут кирпич, другие — железобетонные изделия, третьи доставляют на ударную стройку — Кингисеппский комбинат «Фосфорит» строителей и монтажников. Все заняты большой полезной работой, все выполняют важные государственные задания. Но все ли?..

Вот мчится по направлению к Сланцам тяжеловесный МАЗ-504. Его бортовой номер 70-93 ЛОВ. Давайте остановим и спросим водителя о пути следования. Но... нас, кажется, уже опередили.

На дороге появляется группа людей с нарукавными повязками... Взмах флажком — и машина останавливается.

— Вашу путевку, товарищ водитель?!

— А кто вы такие?

— Дорожный патруль «Комсомольского прожектора».

— А-а-а... — и шофер беспрекословно протягивает путевку и свои водительские права.

Выясняется, что МАЗ принадлежит двадцать четвертому автогрузовому парку. Водитель — Трукшин. Он отвозил в Ленинград железобетонные изделия, а оттуда возвращается пустой.

— Почему возвращаете с ь без груза?

— А кто их знает... Не нагрузили и все, — отвечает шофер.

Снова взмах флажком. На этот раз останавливается встречная машина 81-00 ЛОБ, принадлежащая специализированному монтажному управлению № 50. В путевке ясно указано: направление — совхоз «Сланцевский», груз — разный. Но вместо разного груза оказался навоз. Кому он предназначен — водитель не ответил, но после выяснилось, что для своего огорода.

Все новые и новые машины проходят перед «прожектористами» Сланцевского горкома комсомола. Взмах рукой. Короткая остановка. Проверка грузодокументов — и машина идет дальше. Мало, слишком мало времени дано дорожным патрульным на проверку. Но и за это короткое время они узнали многое. Теперь все это надо подытожить, глубоко проанализировать и сделать соответствующие выводы.

И выводы были сделаны. Патрульный отряд городского штаба «Комсомольского прожектора» установил, что грузовой автотранспорт предприятий и учреждений Сланцевского промышленного района частенько используется бесконтрольно и нерентабельно. Многие автомашины идут с грузом только в один конец, обратно же возвращаются пустыми. При отправке машин в рейс руководители некоторых автобаз и предприятий не заполняют путевок, а если и заполняют, то не указывают в них показания спидометров. На день проверки патрульные «Комсомольского прожектора» зафиксировали, что большинство водителей автомашин имело неправильно заполненные путевки без показаний спидометров.

Такая бесконтрольность со стороны руководителей лишь способствует жульническим действиям некоторых шоферов, использованию автотранспорта в личных целях.

Н. ДЕНИСОВ.

СЛАНЦЫ СЕГОДНЯ

С каждым годом все дальше и шире раздвигаются границы нашего города, и вот уже окраины его вплотную соприкасаются с зеленым лесным массивом. На месте густых сосновых зарослей поднялись красивые трехэтажные здания.

НА СНИМКЕ: окраина улицы Жуковского. Дальше лес.

Фото В. Туроверова.

Увлекательное путешествие

По-разному проводят свой отпуск рабочие цеха ГГС. Одни едут в дом отдыха, санаторий, другие отдыхают дома, а вот оператор Виктор Чернышев решил провести свой отпуск по-другому. Он вместе со своей женой совершил поездку по родной стране на мотоцикле К-175.

О поездке В. Чернышев мечтал давно и заранее к ней готовился.

И вот наступило время отпуска. Седьмого июня В. Чернышев с женой отправился в путешествие по маршруту Сланцы—Ленинград—Москва—Тула—Орел—Курск—Белгород—Харьков—Донбасс.

Поездка была очень интересной. За рулем пришлось сидеть не так уж много—всего 8 дней, остальное время Чернышевы использовали на ознакомление с родной страной. Ночлег они проводили в лагерях для автотуристов.

Пробыв несколько дней в Донбассе, осмотрев все его достопримечательности, супруги Чернышевы, здоровые и загорелые, возвратились в родной город Сланцы, проделав путь в 4.000 км на двухместном мотоцикле.

Сейчас ударник коммунистического труда В. Чернышев приступил к работе. Товарищи по цеху с увлечением слушали его рассказ о поездке по родной стране.

Н. ВИКТОРОВ.

КАРАНДАШОМ по ГОРОДУ

Досадные мелочи

Растет и хорошеет наш город, улучшается культурное обслуживание населения и, наверное, можно бы было сказать «все хорошо», если бы не досадные мелочи, которые еще встречаются у нас.

На улице Спортивной расположен хороший книжный магазин. И книг в нем много, и картин, и только хорошая вывеска отсутствует. Вернее, она есть, но написано на ней не «Книги», а «К...ИГИ».

Есть у нас и хороший райунивермаг, но называется он также не по-русски — «Райнивермаг».

Неприглядную картину представляет вывеска на продуктовом магазине № 2. Она вообще разбита и висит так с давних пор.

А световые вывески, которые имеются на некоторых магазинах! Даже при включенном свете трудно будет прочитать, что это за магазин. Конечно, мы, сланцевчане, знаем все магазины, но вот для приезжего человека будет непонятно. Дело в том, что лампочки освещения вышли из строя, и их давно пора заменить.

Очень часто на улицах и тротуарах проходят земляные работы: роются всякого рода траншеи, прокладываются трубы парового отопления, водопровода, газа и т. д. Дело это, конечно, нужное. Но по окончании работ нужно все убрать и сделать так, как было, не оставлять за собой следов, как это сделали работники ЖКО на тротуаре по улице Ленина напротив памятника «Слава». Здесь они выкопали колодец месяца два тому назад и до сих пор не могут его заделать и убрать песок. А людей здесь проходит очень много, и каждый прохожий плохо поминает тех работников, которые не довели дело до конца.

Еще хуже обстоит дело с урнами для мусора. Большинство из них поломалось и еле стоит, а у районной конторы связи урна упала от времени. И получается так, что урна, которая служит для сбора мусора, сама стала мусором в городе.

Все эти мелочи можно и нужно устранить. Да и дело-то это не связано с большими затратами, а зато вид города был бы еще лучше.

В. ХАРИТОНОВ.

СТИХИ НАШИХ ПОЭТОВ

ВЕЛИКАЯ

Игорь ГРИГОРЬЕВ

К тебе придет
Рассеянный турист,
Взберется на карниз известняка,
Посмотрит равнодушно
Сверху вниз,
Холмистые окинет берега,
Пожмет плечами:
«Ты невелика,
Хваленая Великая река».

А я с воспоминанием вдвоем
На берегу твоем
Стою без слов:
Не нагляжусь на чистый окоем,
На стену поседелых плитняков,
На псковских работящих мужиков,
Не надышусь лучистым холодком.

Ты слышала,
Как мать моя, стеня,
У старого плетня
В ботве густой
В свои семнадцать лет
Ждала меня,
Ты видела,
Как я увидел свет —
Ярчайший,
Первый,
Густо-голубой,
Заполоненный солнцем и тобой.

Не кто-нибудь другой,
А ты меня
В разгаре августа, в начале дня,
Обмыла,
Окропив святой водой.
Потом, когда пришел медовый зной,
Густой, тягучий, влажный, луговой,

Ты, колыхаясь,
Гулькая,
Звеня,
Баюкая над солнечной водой,
Запела песню дедов надо мной.

Не кто-нибудь другой,
А ты меня
Избавила от лютого огня
В пылающем сорок втором году,
Когда отряд наш
Угодил в беду
И пасть свою сомкнула западня,
Горела гимнастерка у меня,
Под сердцем жег свинец.
«Конец... конец!..»
И задыхался я, врага кляня...

Не кто-нибудь другой, а ты
Мне пламя залила
И остудила боль
Живой водой.
И от карателей пригорком заслоня,
Скрывала в камышах до темноты.
Что было бы со мной,
Когда б не ты!..

Ты знаешь:
Я не гость заезжий здесь,
А сын крещеный твой!
Все, все во мне твое —
Что будет
И что есть!
Где б ни был,
Я неразделим с тобой:
Твой — весь!
И что с того,
Что ты невелика,
Родимая Великая река!

Я искал тебя

Михаил ПЕТРОВ

Веря сказкам,
Веря чуду
И мечте, покорной мне,
Я искал тебя повсюду:
В небесах
И на земле.

Обошел земные шири
Я и вдоль и поперек:
От Кобоны до Сибири,
Большаком
И без дорог.

Я искал тебя в Рязани,
Я искал тебя в Казани,
В Ленинграде
И в Москве,
В песнях,
Сказках
И сказаньях,
И в преданьях,
И в молве.

Об одной тебе мечтая,
Шел сквозь грозы,
Шел сквозь дождь...
Я не знал, что ты, родная,
Через улицу живешь.

В „Космосе" интересно

ТИХВИН. Еще совсем недавно молодежь не знала, как лучше провести свободное время. Закончив трудовой день, ходили в кино, на репетиции в клубы и Дом культуры, а чаще просто бесцельно бродили по улицам.

Так было раньше. А сейчас молодые тихвинцы по вечерам спешат в свой молодежный клуб «Космос», который открылся при тихвинском Доме культуры.

Зайдем в клуб. В фойе огромное панно, посвященное покорению космоса. Столики обслуживают стюардессы космических кораблей — девушки-общественницы. Они в черных юбках, желтых кофтах и голубых пилотках с эмблемой клуба.

«Космос» становится клубом интересных встреч. В гостях у молодежи побывали местный композитор А. Василевич, директор Дома-музея имени Н. А. Римского-Корсакова Н. Петрова, артисты Малого драматического театра. По субботам и воскресеньям тихвинцы с удовольствием смотрят выступления участников самодеятельности сельских клубов.

Много интересного принес «Космос» молодежи. Здесь можно научиться танцевать бальные танцы, принять участие в обсуждении новых литературных произведений, посмотреть короткометражные фильмы.

Посетила клуб «Космос» и молодежь соседнего Бокситогорска. И здесь же было решено открыть у себя такой же клуб.

(ЛенТАСС)

ТЕЛЕВИДЕНИЕ

ПОКАЗЫВАЕТ МОСКВА

ВОСКРЕСЕНЬЕ, 14 ИЮЛЯ

16.00 — Для воинов Советской Армии и Флота: «Дорогой отцов». **16.30** — «Великий путь борьбы и побед». Выступают ветераны КПСС. **17.00** — «На стадионах и спортплощадках». Спартакиада РСФСР (закрытие). **17.35** — «Музыкальный киоск». **18.00** — «В эфире—молодость». **18.50** — «Литературный театр». В. Исаев — «Суд памяти». **19.30** — Художественный фильм «Азбука страха». **21.00** — Литературная игра. **22.30** — Теленовости.

ПОНЕДЕЛЬНИК, 15 ИЮЛЯ

17.20 — Для младших школьников: «Книжкин дом». **17.50** — Для молодежи: В. Астафьев — «Дикий лук». Премьера телеспектакля. **18.50** — Теленовости. **19.00** — «Великий путь борьбы и побед». Говорят ветераны партии. **19.30** — Кинофильм «Кон-тики». **21.25** — Киноочерк «Петровна, 38». **21.50**— «На III Международном московском кинофестивале». **22.30** — Теленовости. **23.00** — «Голы, очки, секунды».

ВТОРНИК, 16 ИЮЛЯ

17.00 — Для школьников: «Ребята из Елизаветина». **17.20** — Для детей: «Музыкальные вечера». **18.00** — Телевизионный журнал «Наука — производству». **18.30** — «На стадионах и спортивных площадках». **В перерыве:** Теленовости. **20.20** — А. Арбузов «Шестеро любимых». Телеспектакль. **21.30** — «В эфире — молодость». **22.30** — Теленовости.

ПОКАЗЫВАЕТ ТАЛЛИН

ВОСКРЕСЕНЬЕ, 14 ИЮЛЯ

10.05 — Утренний концерт. **10.30** — «Детский экран» — художественный фильм «На графских развалинах». **16.00** — Соревнование на первенство ЭССР по водно-моторному спорту. **18.00** — «В эфире — молодежь». **18.50** — Фильм-опера «Катерина». **20.45** — Короткометражные сатирические фильмы: «История преступления», «Небесная история», «Зеленый змий» и «Случай с художником». **22.20** — Легкая музыка. **22.30** — «Спортивный выпуск последних известий».

ПОНЕДЕЛЬНИК, 15 ИЮЛЯ

11.00—12.05 — Короткометражные сатирические фильмы: «История преступления», «Небесная история», «Зеленый змий» и «Случай с художником». **17.20** — Для младших школьников: «Книжкин дом». **17.50** — Для молодежи: В. Астафьев — «Дикий лук». Премьера телеспектакля. **18.50** — Теленовости. **19.00** — «Учитесь плавать». Трансляция с бассейна спортивной школы. **19.30** — «Детский экран» — мультфильм «Оловянный солдатик». **19.50** — Обзор событий за неделю (на русском языке). **20.10** — Художественный фильм «Дочь степей». **21.50** — «На III Международном московском кинофестивале». **22.30** — Теленовости.

ВТОРНИК, 16 ИЮЛЯ

11.00—12.40 — Художественный фильм «Дочь степей». **17.00** — Для школьников: «Ребята из Елизаветина». **17.20** — Для детей: «Наши музыкальные вечера». **17.55** — Фильм «Гектар земли». **18.15** — Короткометражный фильм «Памятники культуры». **19.00** — «Навстречу 60-летию II съезда РСДРП» — «Новые идеи в практике». **19.40** — Для молодежи: «Экскурсия в мир искусства». **20.25** — Сцены из балетов Прокофьева и Хачатуряна. **21.30** — «В эфире — молодость». **22.30** — Теленовости.

Редактор И. А. АВДЕЕВ

ТРЕБУЮТСЯ

Северо-Западному СМУ треста «Коксохиммонтаж» требуются на постоянную работу: **слесари-монтажники** со 2-го разряда и выше, **электросварщики** с 4-го разряда и выше, **крановщики** гусеничных и тракторных кранов.

Обращаться по адресу: территория цементного завода, отдел кадров Северо-Западного СМУ треста «Коксохиммонтаж».

РЕМОНТНОМУ УЧАСТКУ производственного предприятия «Ленэнергоремонт» на постоянную и временную работу требуются: слесари по ремонту котлов, газоэлектросварщики, котлочисты.

Обращаться по адресу: город Сланцы, газосланцевый завод, участок «Ленэнергоремонт», телефон № 247.

Газета выходит три раза в неделю: по средам, пятницам и воскресеньям.

АДРЕС РЕДАКЦИИ: гор. Сланцы, ул. Банковская, дом № 3. ТЕЛЕФОНЫ: редактора — 23-20, зам. редактора и отв. секретаря —23-25, отделов промышленности, писем и массовой работы — 23-23, директора типографии — 23-14. Объявления принимаются в бухгалтерии редакции.

Сланцевская типография Ленинградской области

Заказ 1947, Тираж 7 000-2