Пролетарии всех стран, соединяйтесь!

Знамя труда

ОРГАН СЛАНЦЕВСКОГО ГОРОДСКОГО КОМИТЕТА КОММУНИСТИЧЕСКОЙ ПАРТИИ СОВЕТСКОГО СОЮЗА И ГОРОДСКОГО СОВЕТА ДЕПУТАТОВ ТРУДЯЩИХСЯ

№ 93 (3551) | Воскресенье, 4 августа 1963 года | Цена 2 коп. Год издания 20-й

В ВЫСШЕМ СОВЕТЕ народного хозяйства СССР Совета Министров СССР

1 и 2 августа 1963 г. в ВСНХ СССР состоялось совещание по вопросам, связанным с разработкой народнохозяйственного плана и составлением титульных списков капитального строительства на 1964—1965 гг.

В совещании участвовали члены Президиума Совета Министров СССР, члены Бюро ВСНХ СССР, министры СССР, председатели государственных комитетов СССР, руководящие работники Госплана СССР, СНХ СССР, Госстроя СССР, Комитета по координации научно-исследовательских работ СССР, руководители совнархозов, госпланов, госстроев, комитетов по координации научно-исследовательских работ и министерств строительства союзных республик, начальники главных территориальных строительных управлений, ответственные работники ЦК КПСС и Совета Министров СССР.

На совещании были заслушаны сообщения председателя Госплана СССР т. Ломако П. Ф., председателя СНХ СССР т. Дымшица В. Э., председателя Госстроя СССР т. Новикова И. Т. и председателя Комитета по координации научно-исследовательских работ СССР т. Руднева К. Н. о ходе разработки народнохозяйственного плана и о порядке составления и утверждения титульных списков капитального строительства на 1964—1965 гг., а также о ходе выполнения плана производства, капитального строительства, ввода в действие мощностей, плана научно-исследовательских, опытно-конструкторских работ и внедрения их в народное хозяйство в 1963 году.

На совещании выступил с речью тепло встреченный присутствующими Первый секретарь ЦК КПСС, Председатель Совета Министров СССР тов. Хрущев Н. С., который поставил конкретные задачи по коренному улучшению планирования капитального строительства и внес ряд предложений об основных направлениях в составлении титульных списков капитального строительства в целях ускорения ввода в действие производственных мощностей и более эффективного использования капиталовложений.

В своих выступлениях участники совещания иллюстрировали на конкретных примерах правильность выдвинутых тов. Хрущевым Н. С. предложений в области планирования капитального строительства и улучшения работы проектных и строительных организаций.

В работе совещания приняли также участие члены Президиума ЦК КПСС тт. Брежнев Л. И., Кириленко А. П. и секретари ЦК КПСС тт. Рудаков А. П. и Шелепин А. Н.

ОБЯЗАТЕЛЬСТВО РАБОЧЕГО

РАБОЧИЙ! В начале пятого года семилетки ты принял на себя повышенное социалистическое обязательство. В этом важном документе ты выразил простыми и понятными словами свое горячее стремление: работать на совесть, повседневно повышать производительность труда, внедрять передовой опыт, самому учиться и помогать другим.

Что же ты сделал на участке, в цехе, на строительной площадке по улучшению условий труда? Верен ли ты своему слову и не отстаешь ли от своих товарищей по работе? Если же у тебя слова не расходятся с делами, если есть у тебя такая большая забота, то ты идешь правильным путем, вносишь свой достойный вклад в дело досрочного выполнения семилетки.

И надо сказать, что такие заботливые, передовые люди есть на каждом предприятии нашего промышленного района. С уважением говорят ткачихи и прядильщицы Нарвской льно-джутовой фабрики про ценные начинания Галины Авдеевой и Натальи Ивановны Бортяковой, которые на одних и тех же производственных мощностях заметно увеличили производительность труда, стали больше выпускать сверхплановой продукции в счет трех ленинградских миллиардов. Обе они успешно выполняют обязательства, настойчиво повышают свое мастерство, обучают молодых прядильщиц и ткачих.

Есть такая забота о судьбе принятых обязательств и у сланцевских шахтеров. Взять, например, горнорабочих механизированных камер-лав из бригады Л. И. Уланова с третьей шахты. В начале года они обязались ежемесячно перевыполнять задания по добыче топлива. И добились своего! Сейчас средняя добыча на выход рабочего составила 33,5 тонны сланца вместо 22 тонн, предусмотренных плановым заданием. Это самая высокая выработка на шахте среди добычных бригад. А если бы каждый горняк трудился так, как члены бригады т. Уланова, то в целом на третьей шахте производственные дела шли бы значительно лучше и резко возрос поток сверхпланового топлива.

Уверенно набирают темпы по досрочному выполнению своих обязательств бетонщики бригады Вениамина Тимофеевича Егорова, каменщиков Юрия Сажина, Александра Богданова, работающие на строительстве Кингисеппского комбината «Фосфорит», рабочие комплексной бригады Владимира Струлева из седьмого управления, проходчиков Федора Кузьмина со второй шахты и многие другие передовые коллективы. Здесь ведущая роль в организации соревнования принадлежит коммунистам и комсомольцам, которые своим личным примером показывают высокие образцы труда.

Известно, что принять обязательство, оформить его и вывесить на видном месте — только начало большой и кропотливой работы. Необходимо повседневно руководить соревнованием, наладить широкую гласность, чтобы рабочий ежедневно знал результаты своего труда. Как, например, смогут начальник отделочного участка тридцать восьмого треста Н. К. Лазарев и секретарь партийной организации А. А. Удачин обеспечить четкое руководство соревнованием, если они в начале года сами написали для всех бригад трафаретные обязательства и потом забыли о проверке? Поэтому не удивительно, что не только рабочие, но и зачастую бригадиры не смогут назвать сроки окончания работы на пусковых объектах.

Партийные, профсоюзные и комсомольские организации, хозяйственные руководители предприятий и строек нашего промышленного района должны повседневно руководить соревнованием, чтобы каждый рабочий выполнял свое обязательство, наращивал производительность труда.

НАВСТРЕЧУ ДНЮ СТРОИТЕЛЯ

СВЕРХПЛАНОВЫЙ ЦЕМЕНТ

Коллектив Сланцевского цементного завода по итогам за второй квартал занял первенство в соревновании по предприятиям первой группы нашего промышленного района. Ему присуждено первое место и вручено переходящее Красное знамя горкома КПСС и исполкома горсовета.

Сланцевские цементники продолжают наращивать трудовые темпы по увеличению выпуска сверхплановой продукции в счет трех ленинградских миллиардов. Так, за семь месяцев этого года они выработали сверх плана 8.057 тонн цемента. С хорошими трудовыми показателями завершили прошлый месяц коллективы цехов помола, сырьевого, транспортного и известкового карьера.

НА СТРОЙКЕ ДРУЖБЫ

Так называют рабочие восьмого управления тридцать первого треста и субподрядных организаций строительную площадку Кингисеппского комбината «Фосфорит». И это не случайно. В недалеком будущем «Фосфорит» вступит в эксплуатацию и станет выпускать минеральные удобрения не только для нашего сельского хозяйства, но и для братских стран социалистического лагеря.

В эти дни многочисленный коллектив строителей повысил свои трудовые темпы на возведении пусковых объектов. Встав на трудовую вахту в честь Дня строителя, бригада каменщиков Г. Разина приняла на себя повышенные социалистические обязательства. Каменщики Ф. Рябцев, Н. Алехин, стропаль Е. Иванова и другие обязались к 11 августа полностью завершить кладку стен четвертой галереи, которая соединит главный производственный корпус с цехом сушки и фильтрации. Слова у каменщиков не расходятся с делами. В первые дни августа каждый член бригады довел свою выработку до 120—130 процентов.

На кладке стен станции оборотной воды занята бригада каменщиков Ю. Сажина. Она обязалась ко Дню строителя полностью выполнить свое задание. Слаженно трудятся бригады землекопов-бетонщиков Г. Боровикова и плотников М. Киберкина. Они также довели свою выработку до 110—120 процентов.

Передовые механизаторы

На строительстве разрезной траншеи в карьере Кингисеппского комбината «Фосфорит» работают экипажи экскаваторов старших машинистов Анатолия Ступак и Семена Попова из Сланцевского управления механизации сорокового треста. Оба эти экипажа соревнуются за получение почетных званий коллективов коммунистического труда.

Передовые механизаторы, руководимые коммунистами А. Ступаком и С. Поповым, приняли на себя повышенные обязательства в честь Дня строителя. В результате заботливого ухода за техникой они довели свою выработку до 108—110 процентов.

На строительстве животноводческих помещений в совхозах хорошо трудятся автокрановщики Семен Шеховцев и Иван Фролов. Работая посменно на одной машине, они довели свою выработку до 140—150 процентов каждый.

Н. САМСОНОВ.

Здесь сланцевчане любят проводить свой отдых

Несколько лет назад по инициативе профорганизации шахты имени С. М. Кирова на живописном берегу реки Плюссы по соседству с речной пристанью была организована большая лодочная станция.

Молодежь нашего города любит водный спорт, и потому почти ежедневно здесь многолюдно. С охотой приходят сюда молодые шахтеры, химики, строители отдохнуть после трудового дня, особенно много собирается на берег Плюссы сланцевчан в выходные дни. Получив лодки, целыми группами устремляются они вниз по реке, за город.

Большую роль в отдыхе сланцевчан призвана сыграть лодочная станция, жаль только, что лодок здесь маловато. Многие любители этого спорта вынуждены ожидать своей очереди.

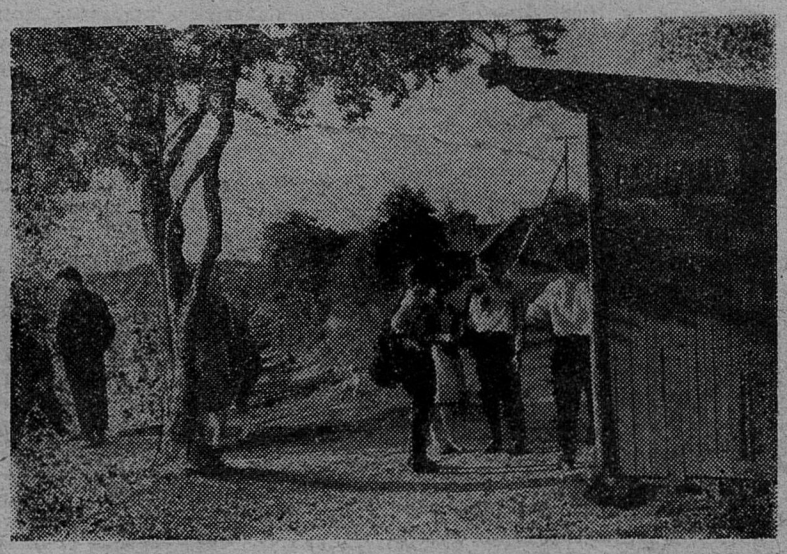

НА СНИМКЕ: группа молодежи перед выходом на воду.

Фото Н. Попова.

К СВЕДЕНИЮ ДЕПУТАТОВ СЛАНЦЕВСКОГО ГОРОДСКОГО СОВЕТА

16 августа 1963 года в 12 часов в помещении Дворца культуры комбината «Сланцы» состоится третья сессия (IX созыва) Сланцевского горсовета депутатов трудящихся.

На рассмотрение сессии выносится вопрос:

«О ходе строительства и капитального ремонта жилья, объектов коммунального и культурно-бытового назначения и качестве ремонтно-строительных работ в промышленной зоне гор. Сланцы».

Исполком Сланцевского горсовета.

МОСКВА. 70 наименований различных приборов для учебных заведений страны выпускает завод «Физэлектроприбор». На предприятии стало традицией—к новому учебному году выпускать новые приборы. Сейчас заводские конструкторы и техники подготовили две новинки. Это — звуковой генератор, позволяющий получать колебания от 20 до 20.000 герц, и измерительный прибор «Авометр», на котором можно производить до 20 видов электрических измерений.

НА СНИМКЕ: Наталья Пономарева с новым авометром. Ударник коммунистического труда Н. Пономарева учится на 3-м курсе Московского энергетического института.

Фотохроника ТАСС

ЭТОТ ФИЛЬМ ДОЛЖЕН ПОСМОТРЕТЬ КАЖДЫЙ

В ЭТИ ДНИ в нашем городе демонстрируется фильм «РУССКОЕ ЧУДО», созданный немецкими кинорежиссерами Аннели и Андре Торндайк. Этот фильм—о величии свершений нашей эпохи, о громадных изменениях, происшедших в жизни страны и народа. И то, что произошло в нашей стране за четыре с немногим десятилетия, — поистине чудо.

Фильм пользуется большим успехом у сланцевчан. Его уже просмотрели тысячи рабочих, служащих, инженеров, домохозяек. Многие зрители после просмотра кинокартины обратились в редакцию с просьбой напечать их отзывы о ней. Выполняя эту просьбу, печатаем сегодня отдельные письма читателей нашей газеты.

ЖИВАЯ ИСТОРИЯ

Этот фильм — живая история нашей страны. Он передает великую правду нашей жизни, нашего мировоззрения.

Замечательный трудовой и жизненный путь прошли советские люди. Это их трудом Россия из забитой и нищей превратилась в самую передовую, современную державу. Смотришь на те кадры, в которых рассказывается, как собирался вручную первый автомобиль, сравниваешь с кадрами об Америке, уже тогда имевшей небоскребы, и, откровенно говоря, диву даешься. Откуда у наших людей силы столько взялось? А раздумаешься и вот он ответ: от большой любви к Родине, к своему народу, от тесного единения с Коммунистической партией, уверенно ведущей страну к самому светлому будущему—коммунизму.

Фильм «Русское чудо» не словами, а на фактах показывает, что такое марксистско-ленинское учение, как народ и партия, руководствуясь этим учением, совершили настоящее чудо. И в этом огромная ценность этого произведения киноискусства.

Н. ГАВРИЛОВА,
заведующая городской детской библиотекой.

Обязательно посмотрите

В фильме «Русское чудо» есть кадры, рассказывающие о труде шахтеров в те далекие годы. Смотришь—и глубокое волнение охватывает при этом. Ни о какой механизации тогда не могло быть и речи, потому что слишком дешева была рабочая сила. Рабочий день в шахтах продолжался 12—14 часов. Непомерный, изнуряющий труд к 35 годам делал человека нетрудоспособным.

Как же не похожа шахтерская жизнь, которую мы видим на экране, на нашу сегодняшнюю.

Посмотришь фильм—и еще ярче, значимее, дороже становится все то, что ты имеешь. Много сил пришлось затратить советскому народу и его Коммунистической партии, чтобы преобразить страну. Задача очень трудная, но она решена с честью.

Я с большим интересом смотрел фильм «Русское чудо» и советую тем, кто еще не видел его, обязательно посмотреть.

В. ПУДОВ,
горнорабочий очистного забоя шахты № 1.

ГОРДИМСЯ СВОЕЙ СТРАНОЙ

О талантливом фильме всегда хочется сказать хорошее слово, а о «Русском чуде» особенно. Ведь это портрет нашей страны в ее молодые и зрелые годы, в годы лишений и невзгод, причем портрет, выполненный очень удачно. «Русское чудо» — фильм ни с чем не сравнимой жизненности, огромной человеческой правды. Наверное, именно поэтому он и потрясает зрителя.

В память врезаются суровые лица бурлаков, обнищавших крестьян, уходящих на отхожие промыслы в город. Все это было, и не в таком уж далеком прошлом. А сегодня мы можем наблюдать за полетом человека в космос. Разве это не чудо?

Чувство великой гордости охватывает за свою страну, ее народ, когда смотришь замечательный фильм.

В. ИВАНОВА,
пенсионерка.

Здесь только правда

«Русское чудо» — замечательная картина, и что самое главное, правдивая от первого до последнего кадра. На экране перед зрителями проходит жизнь многих миллионов русских людей, их борьба за лучшую, светлую жизнь, подвиги, свершенные во имя этой жизни.

Фильм «Русское чудо» — хорошая школа для молодежи. Многие из молодых людей лишь из книг знали о том, какой была наша страна, как боролось с интервентами молодое Советское государство. А теперь убедились воочию и смогли по-новому оценить все содеянное руками их дедов и отцов.

Лапти и соха — такова была наша страна в прошлом. Но это прошлое — укор не народу, а ненавистным царям и их сподвижникам, которые заботились лишь о собственном кармане и благополучии.

После просмотра фильма люди уходят потрясенные глубокой правдивостью и силой художественной убедительности этого документального кинопроизведения.

В. СЕМУШКИНА,
фельдшер.

Научно-атеистической пропаганде — широкий размах

Материалы июньского Пленума ЦК КПСС, выступление на нем Н. С. Хрущева дали большую пищу для деловых раздумий и мыслей над тем, как лучше организовать антирелигиозную пропаганду, борьбу с пережитками прошлого.

За последние годы научно-атеистическая пропаганда в Ленинградской области заметно оживилась. Однако мы все еще не имеем достаточно ощутимых результатов в этом деле. Более того, церковники, и в особенности сектанты — баптисты, адвентисты, чуриковцы и другие, активизировали свою деятельность.

Общественные процессы над баптистами, проходившие в 1961—1963 гг., показали, что сектантские главари не стесняются в средствах обработки неустойчивых молодых людей и даже подбивают их на антигосударственный и антиобщественный путь. Дело дошло до того, что они стали распространять открытки и листовки, призывающие к отказу от активного участия в строительстве коммунизма, запугивающие советских людей термо-ядерной войной, «концом света».

Есть и другая не менее опасная линия поведения представителей религиозных культов: они прибегают к приспособленческой тактике. Зная о приверженности наших людей к коммунистическим идеалам, служители церкви стремятся замаскировать пропасть, разделяющую коммунистическую и религиозную идеологию. В своих проповедях они призывают верующих честно трудиться на благо общества. Священник Спас-Преображенского собора г. Выборга Воскресенский в своей проповеди восхвалял преимущества коллективного труда: «При массовой, коллективной работе, — заявил он, — дела хозяйства идут хорошо».

Церковники в беседах с верующими пытаются доказать, что церковь сохранится и при коммунизме. Священник Троицкого собора заявил, что при коммунизме, несмотря на закрытие всех церквей, верующие останутся, а священники будут в свободное от работы на производстве время вести на «общественных началах религиозную пропаганду среди ве-

★ ★ ★

В. ТИШУНИН,
зам. зав. идеологическим отделом Ленинградского промышленного обкома КПСС

★ ★ ★

рующих людей». Другие священнослужители пытаются изобразить себя чуть ли не активными борцами за коммунизм. Дьякон Всеволожской церкви Фролов, например, обратился с предложением заменить существующую церковь «церковью марксизма-ленинизма», в которой нашли бы свое удовлетворение и верующие и неверующие.

Важнейшим средством сохранения церковного влияния на людей является религиозная обрядность. Наряду с верующими в ней иногда участвуют неверующие, в том числе и молодежь. Имеются факты, когда некоторые коммунисты и комсомольцы не только мирятся с подобным положением вещей, но и сами подпадают под влияние церковников. Совсем недавно комсомолка Галина Беляева, работавшая воспитателем детского сада № 58 Смольнинского района, принесла в церковь крестить своего ребенка. Священник предложил вначале окреститься ей самой. Дело кончилось тем, что окрещены были не только ребенок, но и его мать. Находятся такие коммунисты, которые пытаются даже оправдать подобные поступки. Так, коммунист Кошелев, проживающий в пос. Дружноселье Гатчинского района, на вопрос, почему он окрестил своего ребенка, ответил: «Коммунистам верить не запрещено».

Жизнь показывает, что церковникам и сектантам удается вести свою работу там, где слаба научно-атеистическая пропаганда, где коммунисты и комсомольцы примиренчески относятся к распространению религиозной идеологии. Многие партийные и общественные организации, признавая свободу вероисповедания, не используют полностью своего законного права свободы борьбы с религиозным мировоззрением. Эта вредная теория «механического отмирания религии» создает благоприятную обстановку для церковников. Политике невмешательства надо решительно положить конец.

Необходимо объявить беспощадную войну религиозной идеологии, охватить все слои и группы населения, особенно детей и подростков, продуманной системой научно-атеистического воспитания.

Главным в научно-атеистической пропаганде должна стать индивидуальная работа с верующими. Среди верующих подавляющее большинство составляют женщины, в руках которых сосредоточено воспитание детей. Поэтому, естественно, основные силы должны быть направлены на атеистическую работу среди женщин.

Одно из действенных средств борьбы с религиозными пережитками — создание и пропаганда новых гражданских и общественных праздников, обрядов и традиций — торжественные приемы в члены ВЛКСМ, в члены бригад коммунистического труда, праздники весны, урожая, песни и т. п. Основными центрами в воспитательной работе с населением, и в частности по созданию и внедрению новых праздников и обрядов, отвечающих духу нашего коммунистического времени, должны быть клубы и дворцы культуры.

Важное место в атеистическом воспитании должно принадлежать нашей школе. Партия осудила так называемое «безрелигиозное воспитание», в результате которого школьникам не прививалось непримиримого отношения к религиозным суевериям и предрассудкам. Это нередко приводило к тому, что некоторые выпускники школ попадали или оставались под влиянием религиозных организаций. В школах до сих пор еще не выработаны действенные методы атеистического воспитания учащихся. Не заняли еще должного места в системе атеистического воспитания техникумы и высшие учебные заведения.

Июньский Пленум ЦК КПСС потребовал от всех партийных организаций коренного поворота к вопросам научно-атеистического воспитания. К искоренению родимых пятен капитализма нельзя относиться как к кампании. Центральный Комитет партии рассматривает полное преодоление пережитков прошлого, как самую неотложную задачу. Надо полнее использовать против идейно-враждебных сил весь арсенал средств агитации и пропаганды.

В ДРУЖНОМ КОЛЛЕКТИВЕ

Борясь за первенство в социалистическом соревновании, с огромным воодушевлением трудятся рабочие ремонтно-механического цеха комбината «Сланцы», трудятся с полным напряжением своих сил. Отлично работает слесарь Виктор Каталов. Сменные задания ежедневно выполняет на 120 — 130 процентов.

Хорошая слава в цехе идет и о слесаре Николае Гончаренко. Ему поручено выполнять самые тончайшие работы по ремонту и изготовлению штампов и термической обработке деталей. Все задания Николай Гончаренко выполняет мастерски.

Много замечательных тружеников воспитано в коллективе. Рабочие трудятся творчески. В цехе каждый четвертый человек — рационализатор. За первое полугодие внесено 58 предложений, и 50 уже внедрено. Наиболее активными новаторами являются Иван Ильин, Евгений Егоров, Геннадий Роньжин и многие другие товарищи.

Колектив цеха шагает в ногу со всем советским народом, обеспечивая досрочное выполнение семилетнего плана.

П. ВАСИЛЬЕВ.

УКРАИНСКАЯ ССР. Выполнять норму за 6 часов стало законом для слесаря-сборщика аппаратного цеха Хмельницкого завода трансформаторных подстанций Галины Тарадай.

Фотохроника ТАСС

Сегодня—Всесоюзный день железнодорожника

Обязательства выполнены

Ни днем, ни ночью не прекращается движение на подъездных железнодорожных путях предприятий комбината «Сланцы». С шахт на газосланцевый завод доставляется сланец, приходят вагоны с механизмами и оборудованием. И на всех этих участках замечательно трудятся рабочие различных возрастов, объединенные в дружную семью советских железнодорожников.

Коллектив погрузочно-транспортного управления комбината «Сланцы» обязался выполнить план грузовых перевозок за семь месяцев — к 25 июля. Это задание выполнено на 105,9 процента. За полугодие производительность труда составила 109,6 процента, а себестоимость перевозки одной тонны груза снижена на 0,12 копейки против плана.

Все эти успехи достигнуты благодаря слаженной работе всего коллектива погрузочно-транспортного управления. Отлично трудятся начальник смены А. Аникин, машинисты паровоза М. Романов, Г. Васильев, помощники машинистов М. Харитонов, В. Пюссе, кондукторы Я. Калинин, А. Петров, П. Клочков, стрелочники А. Тяпушкина, Н. Красикова, грузчики А. Смольников, А. Дмитриев и многие другие.

И. ДЕСИНОВ,
начальник службы движения ПТУ комбината «Сланцы».

Все новых и новых успехов в социалистическом соревновании добиваются работники железнодорожного транспорта Сланцевского промышленного района. Сегодня они, как и весь советский народ, отмечают традиционный праздник—Всесоюзный день железнодорожника. Своим самоотверженным трудом труженики стальных магистралей вносят достойный вклад в дело досрочного выполнения семилетки.

На этой странице публикуются материалы о трудовых делах железнодорожников.

НА ЗАВОДСКИХ ПУТЯХ

Наступило утро. По соседству хорошо видны высокие корпуса технологических цехов комбината «Сланцы». А у машиниста паровоза депутата Сланцевского городского Совета М. М. Котельникова подходит к концу очередная трудовая смена.

— Как дела? — спросил у него сменщик — машинист Н. Алексеев.

— Машина на ходу, — последовал ответ.

Они оба хорошо знают друг друга и уверены, что все подготовлено на совесть к передаче трудовой вахты.

Коммунист М. М. Котельников — замечательный труженик, пользуется уважением в коллективе, ежемесячно выполняет плановые задания по грузоперевозкам на 135—140 процентов.

У работников стальных магистралей бытует в разговоре выражение: «Готовность и контакт». Что это значит? Готовность — паровоз на ходу, который по первому же приказанию диспетчера отправится в путь, а контакт — четкая взаимосвязь машинистов с кондукторами. Все это полностью присуще передовому железнодорожнику М. М. Котельникову и его товарищам по труду.

На рядом стоявший паровоз поднялся старший машинист М. И. Романов. Он без малого сорок лет трудится на железнодорожном транспорте, свой большой производственный опыт охотно передает молодым работникам. В течение трех месяцев его бригада держит первенство по уходу за паровозом. Это дает хороший результат. Если по графику паровоз раз в месяц должен пройти ремонт (промывку), то этот срок у них увеличивается до сорока суток. К тому же, ремонт оказывается совсем незначительный. Такой же высокий результат достигнут и у экипажа, руководимого машинистом Г. Васильевым.

В чем же секрет успеха? Он очень прост. Старшие машинисты М. Романов и Г. Васильев взяли за правило — весь мелкий ремонт производить своими силами, не надеясь на депо.

В паровозном депо также кипит работа. На смотровых канавках стоят две машины. Ремонтники из комплексной бригады В. Марочкина заняты своим делом. Особенно следует сказать про слесарей А. Михайлова и В. Васильева, которые отличаются от остальных высоким мастерством в работе. Это про них в депо говорят: «Универсалы по ремонту паровозов».

Вот и сегодня В. Васильев, А. Михайлов и другие получили задание от мастера А. К. Ширшова произвести промывку паровоза.

— Сделаем в срок! — ответили мастеру ремонтники.

В вагонном депо много молодых работников. Сам мастер А. И. Игнатьев окончил железнодорожный техникум, работает, как говорят, с творческим огоньком. Особенно добросовестно трудятся молодые слесари под руководством бригадира ударника коммунистического труда Николая Николаева. Все они соревнуются за получение почетного звания коллектива коммунистического труда. Свои обязательства выполняют успешно. Да и с учебой у них обстоит неплохо. Так, бригадир Н. Николаев поступает в школу рабочей молодежи. Слесари Н. Затравкин и В. Сергеев окончили десятилетку, Ю. Иванов готовится поступить в высшее учебное заведение.

Все работники погрузочно-транспортного управления комбината «Сланцы» борются за новые показатели в труде.

А. ФЕДОРОВ.

НА СТАЛЬНЫХ МАГИСТРАЛЯХ СТРАНЫ

✦ Общая протяженность стальных магистралей в СССР составляет больше 127 тысяч километров.

✦ По протяженности электрифицированных железнодорожных линий СССР вышел на первое место в мире. Закончилась электрификация стальной магистрали Москва—Тбилиси протяженностью 2.500 километров. По своим размерам она уступает только Транссибирской магистрали. Особая система подвески контактного провода допускает движение поездов со скоростью 160 километров в час.

✦ Построены и сданы в эксплуатацию за четыре года семилетки десятки новых железнодорожных линий протяженностью более 4.500 километров: Новокузнецк — Абакан в Западной Сибири, Тобол—Джетырга, Курган — Пески и Есиль — Тургай в Северном Казахстане, Магнитогорск — Белорецк на Урале, Каховка —Снигиревка и Дубово — Доброполье на Украине, Мурманск—Печенега за Полярным кругом, Микунь — Сыктывкар в Коми АССР. В 1962 году закончено строительство и введена в действие 800-километровая магистраль от Омска до Барнаула.

✦ За минувшие четыре года семилетки грузооборот железнодорожного транспорта возрос на 26 процентов, в 1962 году он достиг 1 триллиона 643 миллиардов тонно-километров.

✦ В 1963 году электровозы заменят паровозы на многих участках железных дорог общим протяжением почти 2.200 километров. Будет закончена электрификация на таких железнодорожных направлениях, как Донбасс — Киев, Москва—Киров, Пермь — Свердловск, Новосибирск — Барнаул — Артышта.

✦ Услугами железнодорожного транспорта в 1962 году воспользовались 2 миллиарда 57 миллионов человек.

✦ Советский Союз будет иметь в 1963 году прямое железнодорожное сообщение с 23 странами Европы и Азии.

✦ Более двух миллионов тружеников стальных магистралей участвуют во всенародном соревновании за коммунистический труд.

✦ 130 тысяч юношей и девушек направил комсомол на сооружение и электрификацию железных дорог. Они построили и электрифицировали более 18 тысяч километров железнодорожных магистралей.

Свыше сорока лет на транспорте

Наступил Всесоюзный день железнодорожника. К этому традиционному празднику в погрузочно-транспортном управлении комбината «Сланцы» профсоюзная организация подвела итоги социалистического соревнования. Здесь много передовых производственников, о трудовых делах которых с уважением отзываются в коллективе.

Старому железнодорожнику Якову Яковлевичу Фадееву давно уже минуло за шестьдесят лет. У него богатый трудовой и жизненный опыт. Более сорока лет он отдал своему любимому делу — железнодорожному транспорту. В начале своей трудовой деятельности Яков Яковлевич был подсобником, а затем — мастером. Свыше семи лет проработал он в погрузочно-транспортном управлении комбината «Сланцы». Многие рабочие хорошо знают его, как заботливого и отзывчивого товарища. Всегда, когда обращались к нему за помощью, он давал правильный совет, рассказывал о передовых методах труда.

Сейчас Я. Я. Фадеев получает пенсию от государства по старости. Но не таков он, чтобы сидеть дома без работы. Каждый год ветеран труда приходит в управление и трудится вместе с молодежью. Вот и нынче он встречает Всесоюзный день железнодорожника вместе со своими товарищами по труду.

В. СМИРНОВ.

На станции Кингисепп

На железнодорожную станцию Кингисепп ежедневно прибывают строительные материалы, технологическое оборудование для комбината «Фосфорит» и другие виды народнохозяйственных грузов. Здесь слаженно трудится коллектив железнодорожников. В дни соревнования в честь своего традиционного праздника он успешно выполнил июльское задание по грузовым перевозкам.

На станции Кингисепп состоялось торжественное собрание, посвященное Всесоюзному дню железнодорожника. С докладом выступил заместитель начальника дистанции пути И. Н. Николаев. Он рассказал о ходе соревнования за досрочное выполнение годового плана, о трудовых успехах передовиков.

По итогам предпраздничного соревнования объявлены благодарности старшей стрелочнице К. С. Петровой, дежурным по станции Н. А. Чистякову, Н. В. Яковлеву, дежурной по переезду Т. К. Григорьевой и другим.

Сегодня большая группа работников станции Кингисепп выехала в Ленинград на праздничные торжества советских железнодорожников.

НАШИ ПЕРЕДОВИКИ

Коллектив станции Сланцы — Рудничная с хорошими показателями встретил свой традиционный праздник — Всесоюзный день железнодорожника. Полугодовой план по погрузке выполнен на 102,6 процента.

В дни предпраздничной трудовой вахты высоких показателей достигли в работе на станции Сланцы старшие стрелочники А. Васильев и Л. Никитина, старший весовщик А. Соловьева и весовщик А. Носова, а на станции Рудничная — дежурные М. Тарасова и М. Никандрова, операторы Л. Микехина, В. Чуйко и другие. В первом полугодии коллектив станции Сланцы четыре раза был в числе победителей в социалистическом соревновании среди железнодорожных станций первой группы.

Железнодорожные узлы на нашей дороге постоянно пополняются новой техникой. В этом году намечено ввести полуавтоматическую блокировку на станции Рудничная, что позволит облегчить труд и повысить уровень эксплуатационной работы.

С оснащением железнодорожного транспорта новой техникой растет и мастерство людей. Четыре года тому назад на станцию Рудничная поступила работать оператором Д. Москалева, а сейчас она учится на третьем курсе института железнодорожного транспорта. В этом году она проходит практику и с обязанностями дежурного по станции справляется успешно.

Но сланцевские железнодорожники не успокаиваются на достигнутом. Они постараются досрочно выполнить свои годовые социалистические обязательства.

В. ДМИТРИЕВ,
и. о. начальника станции Рудничная—Сланцы.

Сатира и юмор

Номенклатурная история

На Кингисеппском лесомебельном комбинате (директор Ф. Жбанков, секретарь парторганизации Д. Пащенков, председатель профсоюзного комитета В. Смирнов) июньское задание по валовому выпуску продукции выполнено на 100,2 процента. Но зато хуже обстоит с выпуском продукции по ассортименту. Так, в июне задание по мебели выполнено на 80 процентов, а по столам—на 83.

Руководители предприятия почему-то считают эти номенклатурные показатели второстепенными, а обращают главное внимание только на выполнение заданий по валовому выпуску продукции.

Тра-ля-ля, тра-ля-ля,
Сто процентов без нуля!
Но мы не смущаемся,
Словчим и отчитаемся!

Тунеядцы

Трус ищет лазейку

Как уже сообщалось об этом в газете «Знамя труда» 21 июня, дружинники задержали на автобусной остановке пьяницу и дебошира Алексеева И. Я., 1937 года рождения. При задержании он оказал дружинникам сопротивление, бранился, долго не называл своей настоящей фамилии и адрес места жительства.

Проявил буйство Алексеев и перед членами административной комиссии. Когда же узнал, что ему грозит арест на 15 суток, Алексеев, как трус, стал изворачиваться: назвал себя членом партии, работающим на теплоэлектроцентрали.

Но ложь не помогла: хулиган и пьяница был посажен на 15 суток. Однако и здесь, в милиции, он продолжал изворачиваться: назвал себя уже беспартийным и работающим на майоликовом заводе. Когда же была сделана окончательная проверка показаний Алексеева, то оказалось, что он никогда не был членом партии, ведет паразитический образ жизни, нигде не работает.

Таким образом, обман не удался. Возникает один вопрос: а место ли такому лжецу в нашем городе?

„Меня маменька кормит"

Перед столом административной комиссии стоит, переминаясь с ноги на ногу, великовозрастный верзила в узких стильных брючках.

— Ваша фамилия?

— Дмитриев Василий Васильевич.

— Год рождения? Где работаете?

— Родился в 1940 году, а работаю...

Стараясь не смотреть в глаза членам комиссии, задержанный что-то бубнит себе под нос, стараясь уйти от прямого ответа. Но его уличают в этом. Оказывается, за последние три года он сменил больше десятка предприятий и по существу нигде не работал больше двух месяцев. Но зато уже несколько раз привлекался к ответственности за воровство.

— На какие же средства ты живешь? — спрашивают его члены комиссии.

— Меня мать кормит, — отвечает потерявший стыд и совесть ленивый оболтус.

Оказывается, этот 23-летний «ребенок» без зазрения совести пользуется трудами матери, много лет проработавшей на производстве и недавно вышедшей на пенсию.

Н. ДЕМЬЯНОВ.

— Чего пришел? Может работать, наконец, надумал?

— Не-е! Маму жду, у нее сегодня получка.

Про товарища Титова и кислые щи

В столовой, расположенной на строительной площадке комбината «Фосфорит», однообразное меню: на первое — щи из квашеной капусты. Редко готовятся блюда из свежих овощей. Директор Кингисеппского торга В. П. Титов не реагирует на жалобы строителей.

(Из письма в редакцию).

В столовой очередь, у кассы суета,
За столиками заняты места.
Повар, чтоб клиенты не тощали,
Угощает кисленькими щами.
Не жалеет квашеной капусты,
Чтоб в тарелках не казалось пусто.
Просит слезно повара дивчина:
— Наливай поменьше «витамина»!
На Титова люди обижаются,
Вызывают... Он не появляется.
И строитель каждый говорит:
— Позабыл Титов про «Фосфорит».

НОВИНКИ ХИМИИ

Сотни различных проблем решаются в лабораториях ленинградских химиков, поиски нового не прекращаются ни на один день.

ХРОМ «В ЛОВУШКЕ»

Над кипящей ванной, где идет хромирование, всегда висит мутноватое облачко. «Туман»—обычный спутник электролизеров. Отсасывая его, вентиляторы выбрасывают в атмосферу до 40 процентов хрома. Химикам удалось получить такие активные вещества, добавление которых в электролит полностью прекращает испарение хрома. Они создают на поверхности такую прочную пленку, сквозь которую частицы хрома не могут «прорваться».

ФРЕОНЫ НЕСУТ ХОЛОД

Другая интересная новинка — группа новых фреонов—веществ, с помощью которых вырабатывается холод. Ранее применявшийся для этих целей аммиак был горюч, токсичен, разрушал металлы. На смену ему пришли фреоны. Новые виды этих веществ обладают рядом преимуществ по сравнению с «работающими» ныне в холодильниках. Они не горючи, безвредны, не взаимодействуют с окружающей средой и быстро понижают температуру до минус 80—110 градусов.

ВИТАМИНЫ ОБОГАЩАЮТ РАЦИОН

Холинхлорид — так называется витаминная добавка, которая станет неотъемлемой частью рациона, скармливаемого скоту. Один килограмм добавки на тонну кормов увеличивает привес скота на 15—25 процентов. Особенно благотворно воздействие нового препарата на молодняк крупного рогатого скота, хорошие результаты дало его применение на птицеводческих и звероводческих фермах.

(ЛенТАСС)

ТЕЛЕВИДЕНИЕ

ПОКАЗЫВАЕТ МОСКВА

ВОСКРЕСЕНЬЕ, 4 АВГУСТА

13.00 — «Музыка вива». Передача из Берлина. Концерт классической музыки. **13.40** — Для детей: Малюгин — «Девочки — мальчики». Телеспектакль. **16.05** — «Музыкальный киоск». **16.30** — «На стальных магистралях». **17.10** — Концерт. **17.35** — Для воинов Советской Армии и Флота. **18.10** — «Неизвестные солдаты». Телефильм. **18.40** — Теленовости. **18.50** — «Московский калейдоскоп». **19.00** — Художественный фильм «Вступление». **21.30** — «В эфире — молодость». **22.30** — Теленовости.

ПОНЕДЕЛЬНИК, 5 АВГУСТА

17.20 — Для детей: «Смешинки». Тележурнал. **17.50** — Для молодежи: С. Антонов — «Тихая станица». Телеспектакль. **18.45** — Теленовости. **19.00** — Документальный фильм «На Курской дуге». **19.20** — Художественный фильм «В трудный час». **21.30** — Концерт лауреатов международных конкурсов. **22.30** — Теленовости. **22.50** — «Голы, очки, секунды».

ВТОРНИК, 6 АВГУСТА

17.40 — Для детей: «Один день в школьном лагере». **18.10** — «Стихи и песни Лебедева-Кумача». **18.45** — Теленовости. **19.00** — «На стадионах и спортивных площадках». **20.45** — «Пять минут поэзии». **20.50** — «В эфире — молодость». **21.20** — Г. Калинина — «Нет на земле таких дорог». Телевизионный спектакль (из Ленинграда). **22.30** — Теленовости.

ПОКАЗЫВАЕТ ТАЛЛИН

ВОСКРЕСЕНЬЕ, 4 АВГУСТА

10.00 — Утренний концерт. **10.30—12.00** — Художественный фильм «Порожний рейс». **15.20** — «Детский экран» — «Терем-теремок». Спектакль кукольного театра. **16.05** — «Музыкальный киоск». **16.30** — «На стальных магистралях». **17.10** — Концерт. **17.35** — Для воинов Советской Армии и Военно-Морского Флота. **18.10** — «Семафор открыт». Передача к Всесоюзному дню железнодорожника. **18.40** — «По вашим просьбам, передовики стальных магистралей». Концерт. **19.30** — Кинокомедия «Яблоко раздора». **21.30**— «В эфире — молодость». **23.30** — Спортивный выпуск последних известий.

ПОНЕДЕЛЬНИК, 5 АВГУСТА

17.00 — «Детский экран» — мультфильмы «Бабушкины сливы» и «Четыре утенка». **17.20** — Для детей: «Смешинки». Телевизионный журнал. **17.50** — Для молодежи: С. Антонов — «Тихая станица». Телевизионный спектакль. **18.45** — Теленовости. **19.20** — Спортивная передача. Первенство СССР по футболу. **20.15** — Польский художественный фильм «Еще один, которому нужна любовь». (Только для взрослых). **21.30** — Концерт лауреатов международных конкурсов. **22.30**—Теленовости. **22.50** — Спортивные новости.

ВТОРНИК, 6 АВГУСТА

17.45 — «Равная среди равных». (к годовщине принятия Эстонской ССР в состав Союза ССР). **18.05** — Песни эстонских композиторов. **18.25**—«В гостях у соседей». **18.45** —Теленовости. **19.00** — Для молодежи: «Экскурсия в мир искусства». **19.40** — Документальный фильм «Подвиг ежедневный». **20.00** —Соревнование по футболу на кубок СССР. **21.05** — Латвийский художественный фильм «День без вечера». **22.30**—Теленовости. **23.00** — «Спортивная неделя».

ЗАМЕТКИ ФЕНОЛОГА

АВГУСТ

Много народных названий дано этому месяцу: зарничник, густоед, хлебосол, собериха-припасиха. Все зреет и поспевает на полях, в садах, огородах. Лето уходит. Несмотря на теплые и даже жаркие дни, заметны признаки приближения осени. Короче стали дни, утром и вечером чувствуется прохлада.

Лес притих. Светло-зеленая листва потемнела. В кронах черемухи, крушины, липы, осины и рябины появились золотистые и огненные пятна.

Зарделись плоды у калины и рябины, зреют они у ежевики, брусники и шиповника. Стало больше грибов, в том числе осенних — рыжиков, волнушек и опят.

В первую половину еще «бушует» мир насекомых, а к концу месяца их станет заметно меньше. Летают крапивницы, лимонницы, траурницы, брюквенницы, капустницы, совки. Много стрекоз. Появились мухи-жигалки. В теплые вечера ночные бабочки порхают над зарослями цветов.

К концу месяца меньше становится летающих насекомых, и стрижи первыми покидают наши края. Улетают соловьи, кукушки, иволги, мухоловки-пеструшки. Собираются в стаи ласточки, журавли и скворцы.

Хороши светлые, тихие и теплые дни уходящего лета. Чист и прозрачен воздух. Свежо и прохладно в тени деревьев, а на лесной полянке и южной опушке еще сильно греет солнце. Прекрасны ясные, росистые ночи.

И. БАЛБЫШЕВ,
член общества «Знание».

ПОПРАВКА

В газете «Знамя труда» от 2 августа в статье на третьей странице «Дорожить рабочей честью» фамилия горняка третьей шахты А. И. Андреева внесена ошибочно.

Редактор И. А. АВДЕЕВ

К СВЕДЕНИЮ ПОКУПАТЕЛЕЙ

Во всех магазинах горторга, торгующих продукцией в стеклотаре, принимается стеклянная посуда без ограничений.

Сдавайте посуду в магазины торга!

* * *

В магазин № 20 Сланцевского горсмешторга поступили в продажу следующие товары:

Мотоцикл «К-175»,
лодочные моторы «Стрела»,
аккумуляторы к «ИЖ-56».

РЕМОНТНОМУ УЧАСТКУ производственного предприятия «Ленэнергоремонт» на постоянную и временную работу требуются: слесари по ремонту котлов, газоэлектросварщики, котлочисты.

Обращаться по адресу: город Сланцы, газосланцевый завод, участок «Ленэнергоремонт», телефон № 247.

ГРАЖДАНЕ!

Не уничтожайте вышедшие из употребления шерстяные и хлопчатобумажные изделия (тряпье), макулатуру бумажную, картон и столовую кость. Это необходимое и ценное вторичное сырье для промышленности. **Собранное сдавайте на приемные пункты.**

В Лучках открыт новый ларек по приемке сырья (Береговая улица, остановка Кушельский мост). Заготпункт находится на повороте к первой шахте.

Кингисеппская контора Главвторсырье.

Газета выходит три раза в неделю: по средам, пятницам и воскресеньям.

АДРЕС РЕДАКЦИИ: гор. Сланцы, ул. Банковская, дом № 3. ТЕЛЕФОНЫ: редактора — 23-20, зам. редактора и отв. секретаря —23-25, отделов промышленности, писем и массовой работы — 23-23, директора типографии — 23-14. Объявления принимаются в бухгалтерии редакции.

Сланцевская типография Ленинградской области

Заказ 2193. Тираж 7 000-2