Нашим строителям

ПРОЛЕТАРИИ ВСЕХ СТРАН, СОЕДИНЯЙТЕСЬ!

Знамя труда

ОРГАН СЛАНЦЕВСКОГО ГОРКОМА КОММУНИСТИЧЕСКОЙ ПАРТИИ СОВЕТСКОГО СОЮЗА И ГОРОДСКОГО СОВЕТА ДЕПУТАТОВ ТРУДЯЩИХСЯ

№ 96 (3554) | Воскресенье, 11 августа 1963 года | Цена 2 коп. Год издания 20-й

СЛАВА!

НА ЛЕСАХ СЕМИЛЕТКИ

Сегодня День строителя — праздник одного из передовых отрядов рабочего класса нашей страны. Но вместе с тем это всенародный праздник. Все, что ежедневно и ежечасно воздвигают строители, — все для народа, все для блага социалистической Родины, коммунизма. Вот почему строителей сегодня чествуют все люди, весь народ.

Если взять карту нашего промышленного района и на ней отметить все, что воздвигают сланцевские строители, то, пожалуй, трудно найти населенный пункт, где бы они не трудились. В нашем же районе идет важнейшая в стране стройка химической промышленности — Кингисеппский комбинат «Фосфорит». Он будет поставлять минеральные удобрения не только для колхозов и совхозов Советского Союза, но и стран социалистического лагеря.

Строители комбината «Фосфорит» по-ударному трудятся. Они взяли обязательство — нынче пустить в строй две очереди комбината на 840 тысяч тонн фосфоритной муки в год. Сдержать свое слово — пустить предприятие на полную мощность раньше намеченного срока — у них есть все возможности. Родина обеспечивает их всем необходимым для успешной работы.

На стройках выросли замечательные мастера своего дела, умелые организаторы. Среди них — бригадиры плотников СУ-5 Анатолий Пахомович Климентьев, бетонщиков СУ-6 — Виктор Семенович Пономарчук, СУ-8 — Иван Васильевич Васильев, асфальтового завода — Наталья Васильевна Петрова, бригадир комплексной бригады СУ-7 — Владимир Кузьмич Струлев, слесарей-монтажников Северо-Западного СМУ треста «Коксохиммонтаж» — Иван Алексеевич Майков, штукатур СУ-60 треста № 38 — Анна Александровна Гунько.

К числу важнейших строек, возведение которых позволит поднять на новую высоту выпуск необходимой для государства продукции, относятся: опытная экспериментальная установка на Сланцевском цементном заводе на 200 тысяч тонн цемента в год, объединенная шахта, холодильник на Усть-Лужском рыбокомбинате, животноводческие помещения в колхозах и совхозах на 3.968 голов. И на этих объектах много замечательных людей, настоящих умельцев, отдающих все силы работе.

Большой объем работ у строителей на соцкультбытовых объектах. В стадии завершения Сланцевская и Ивангородская школы, больничный корпус в Сланцах на 200 коек. Сдать эти стройки в сроки так, как намечено в обязательствах, — их почетный долг.

Много строится в этом году жилья — 23.300 квадратных метров. Новые дома возводятся в Сланцах, Ивангороде, Кингисеппе. Важнейший из этих объектов — жилые кварталы в Кингисеппе. Это наши «Черемушки». Здесь поднялись ввысь жилые корпуса для тружеников комбината «Фосфорит», тех, кто будет выпускать готовую продукцию.

Сдать жилье нужно в сроки. Пока работы идут медленно. Для строителей нет более почетной задачи, как в намеченные сроки обеспечить будущих работников комбината «Фосфорит» благоустроенными квартирами.

Сегодня большой праздник — День строителя. Пожелаем нашим труженикам, находящимся на переднем крае строительства коммунизма, новых больших успехов в работе!

ТЕЛЕГРАММА

И. о. управляющего трестом № 31
тов. СКВОРЦОВУ А. С.

Секретарю партийного комитета
тов. ЛАЗИНИНУ Г. В.

Председателю объединенного постройкома № 102
тов. ЯРМОЛИЧУ Е. П.

Поздравляем рабочих, инженерно-технических работников и служащих с праздником — Днем строителя. Выражаем уверенность в том, что коллектив строителей достигнет новых успехов в деле выполнения годового производственного плана и принятых социалистических обязательств.

Начальник Главзапстроя К. ГЛУХОВСКОЙ
Секретарь парторганизации А. РЫБИН
Председатель месткома М. ВАСИН

Новая победа цементников

Коллектив Сланцевского цементного завода одержал новую трудовую победу. По итогам социалистического соревнования за второй квартал этого года ему присуждены переходящее Красное знамя Ленинградского совнархоза и Областного совета профсоюзов и первая денежная премия.

Сланцевские цементники, обратившиеся в этом году с открытым письмом к коллективам предприятий строительной индустрии, обязались увеличивать выпуск сверхплановой продукции в счет трех ленинградских миллиардов. За семь месяцев этого года они выработали для новостроек семилетки сверх плана 8.057 тонн цемента.

Хороших успехов в предпраздничном соревновании достигли коллективы цехов помола, приемно-упаковочного и известкового карьера.

У строителей комбината „Фосфорит"

В канун Дня строителя в восьмом управлении треста № 31 состоялось расширенное заседание построечного комитета, на котором подведены итоги соревнования.

Первое место по итогам за июль присуждено коллективу участка № 1 (начальник И. М. Алырчиков). Второе место занял третий участок (начальник Н. П. Елисеев).

Среди бригад первое место заняла комсомольско-молодежная бригада каменщиков Ю. В. Сажина, второе — бригада бетонщиков И. В. Васильева и третье — бригада каменщиков Г. Т. Разина.

Большой группе передовых строителей присуждены звания ударников коммунистического труда, объявлены благодарности, вручены почетные грамоты.

СЛАНЦЫ СЕГОДНЯ

НА СНИМКАХ (слева направо): Дворец культуры комбината «Сланцы». Жилые кварталы по улице Жуковского. Общий вид улицы Маяковского.

Фото Л. Попова.

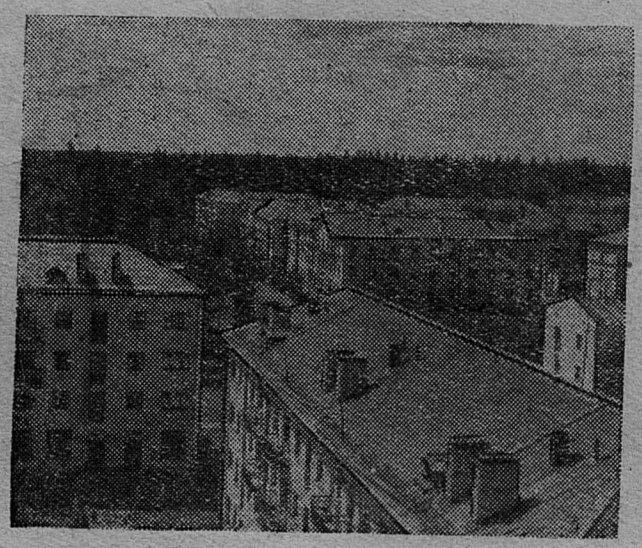

СТРОИТЕЛИ ВСЕГДА В ПУТИ, ВСЕГДА НА ПЕРЕДНЕМ КРАЕ

НАШИ ЗАДАЧИ

В пятом году семилетки на строительные, монтажные организации, на предприятия стройиндустрии нашего города возложены большие и ответственные задачи. Коллективам поручена особо важная стройка — Кингисеппский комбинат «Фосфорит», который будет обеспечивать сельское хозяйство минеральными удобрениями не только нашей страны, но и стран социалистического лагеря. Необходимо ввести в строй действующих опытную установку по выпуску 200.000 тонн цемента в год на Сланцевском цементном заводе, свыше 23.000 квадратных метров жилой площади в Сланцах, Ивангороде и Кингисеппе. Надо сдать к началу учебного года две школы на 1.456 учащихся и завершить в третьем квартале этого года строительство больничного городка в г. Сланцы. В совхозах к стойловому периоду необходимо подготовить животноводческие помещения на 3.968 голов. Нужно построить свыше 6.000 квадратных метров жилой площади для тружеников села и целый ряд других объектов промышленного и соцкультбытового назначения.

Понимая свои задачи и роль в создании материально-технической базы коммунизма, коллективы строительных организаций из месяца в месяц наращивают трудовые темпы. Объем капитальных вложений за семь месяцев этого года по сравнению с соответствующим периодом 1962 года возрос на 40 процентов. Выработка на строительно-монтажных работах по тресту в целом составила 102 процента и возросла против прошлогоднего за такой же период на 16 процентов.

Особое внимание уделяется строительству комбината «Фосфорит», где участвуют все управления треста и монтажные организации. Туда направляются лучшие кадры рабочих и инженерно-технических работников. По принятому социалистическому обязательству нам предстоит ввести в 1963 году не одну, а две мощности комбината. За семь месяцев этого года строители и монтажники проделали большую работу. Они принимают меры к тому, чтобы сократить сроки строительства против принятых ранее обязательств.

В соревновании за достойную встречу Дня строителя наилучших результатов добились коллективы шестого и восьмого строительных управлений треста № 31, участок «Железобетонстрой». На пусковых объектах трудится много новаторов и передовиков производства. Это бригады бетонщиков тт. Егорова, Боровикова, каменщиков тт. Сажина, Богданова, Разина из СУ-8, тт. Анисимова и Можейко из СУ-7, тт. Курчанова и Потапова из СУ-6, комплексной бригады т. Струлева из СУ-7, плотников тт. Баранкова и Волкова из СУ-7, бригады монтажников тт. Ракова и Майкова, сантехников т. Бойкова, штукатуров тов. Гунько, маляров т. Бабаджанова и многие другие.

Среди механизаторов высокие образцы труда показывают экскаваторщик т. Попов, бульдозерист т. Рудый, крановщик т. Скобов. Заслуженной славой пользуются водители автомашин АТК № 3 Главзапстроя тт. Быстров, Семенов, бетонщики комбината «Стройдеталь» тт. Солодских, Иванов. На стройках трудятся 52 ударника и три бригады коммунистического труда.

Подводя итоги работы, мы не можем умолчать о недостатках. Нельзя мириться с тем, что план капитальных вложений за семь месяцев по тресту выполнен по генподряду на 89 процентов, а собственными силами — на 92 процента. Не выполнен план ввода жилой площади, допускаются случаи низкого качества работ. Некоторые участки и рабочие не выполняют заданий по производительности труда, не на полную мощность используются механизмы и транспорт.

Главным источником резервов является опыт новаторов производства. Мы должны еще шире распространять передовые методы и добиться широкого охвата строителей соревнованием за коммунистический труд. Необходимо шире распространять опыт комплексных бригад и увеличивать число их. Нужно сосредоточивать материальные, людские и другие рессурсы на пусковых объектах, сокращать сроки их строительства, лучше использовать технику, шире внедрять в строительство сборные конструкции и детали, постоянно улучшать организацию труда, добиться высокой культуры на производстве. Строители и монтажники не пожалеют сил и знаний для выполнения возложенных на них задач.

А. СКВОРЦОВ,
и. о. управляющего трестом № 31.

ПЕРЕДОВАЯ ПРОИЗВОДСТВЕННИЦА

С первых дней пуска Сланцевского цементного завода работает в цехе обжига мотористка воздуходувок Руфина Андреевна Ларионова. Здесь она овладела в совершенстве специальностью и достигла хороших результатов в своей работе.

Коллектив смены мастера В. Д. Кривцова оказал Руфине Андреевне большое доверие — избрал профгруппоргом. Передовая производственница принимает активное участие в работе народной дружины.

НА СНИМКЕ: Р. А. Ларионова.

Фото В. Туроверова.

Заботливый бригадир

В пятом году семилетки в городе Кингисеппе и в совхозах Кингисеппского района строится много нового жилья для работников промышленности и сельского хозяйства.

В пятом строительном управлении тридцать первого треста многие передовые бригады с хорошими трудовыми показателями встретили свой традиционный праздник — День строителя. Среди них особенно следует отметить бригаду плотников Анатолия Климентьева, которая ежемесячно выполняет плановые задания на 121—125 процентов. В этом успехе большая заслуга принадлежит бригадиру т. Климентьеву, который умело организует труд рабочих.

Ведь не секрет, что с доставкой материалов на отдаленные объекты не всегда обстоит все нормально. Бывают случаи, когда железобетон, кирпич, раствор доставляются с опозданием. Некоторые бригадиры говорят: «Нет материалов — рабочие простаивают». Но не таков бригадир тов. Климентьев. У него на всякие неожиданности всегда есть в запасе работа. Поэтому и люди у него ежедневно заняты, имеют хороший заработок.

В. БЕЛЕЙ,
инженер по труду и зарплате пятого управления.

Он поступил по-товарищески

Хорошо потрудилась в минувшее воскресенье бригада строителей седьмого управления, руководимая т. Буланчиковым. Работая на перекрытии шестнадцатиквартирного дома в совхозе «Сланцевский», эта бригада в составе тт. Горского, Сергеева, Бойцова, Черемхиной, Вороновой свое производственное задание выполнила досрочно.

Большую помощь в этом деле оказал машинист автокрана Григорий Журавлев. Находясь в отпуске, он на законном основании мог не выходить на работу и спокойно отдыхать дома. Однако Григорий поступил иначе. Когда к нему пришли товарищи и рассказали, что на второй этаж некому подавать балки, он заявил:

— Помогу, ребята!

И вот он уже возле своего умного и послушного автокрана. Легкий нажим рукой—и ожил мотор: одиннадцатиметровая стрела крана плавно качнулась и понесла на второй этаж к работающей бригаде балку за балкой. Прошел час, другой, третий — и вот перекрытие дома уже готово. Свое сменное задание благодаря товарищеской помощи крановщика Григория Журавлева бригада выполнила досрочно.

В. ХАРИТОНОВ.

НАШ старший товарищ

На строительстве второй очереди Сланцевского цементного завода работает начальником участка Дмитрий Иванович Рябков.

— Это наш старший товарищ, — с уважением говорят про него рабочие.

И, действительно, в этих словах — большая правда. Дмитрий Иванович пользуется авторитетом в коллективе не по служебному положению, а по своему большому трудовому опыту, который он приобрел за многие годы работы на пусковых стройках.

Детство у него было не из легких: рано умер отец и на воспитании у матери осталось семеро детей. Старшего сына мать определила учеником в столярные мастерские, а двух дочерей — в няни к соседям в свою деревню. Так вот и росли.

Через несколько лет в город уехал и Дмитрий, где поступил работать в столярные мастерские. Потом он днем учился в техникуме, а вечером трудился на производстве. После учебы Дмитрий работал на строительстве жилья в городе Ломоносове и охотно передавал свои знания молодым пареньками, приехавшим на стройку. Потом — фронтовые дороги в годы Великой Отечественной войны и только в 1946 году возвратился к мирному труду.

Сейчас даже трудно вспомнить все объекты, где работал Д. И. Рябков в послевоенные годы в нашем городе.

Многое сделано строителями под руководством начальника участка Д. И. Рябкова и на площадке второй очереди цементного завода. Недавно строители узнали радостную весть, что Дмитрий Иванович Рябков награжден орденом «Знак почета».

В. РЫЖОВ,
редактор стенгазеты «Строитель».

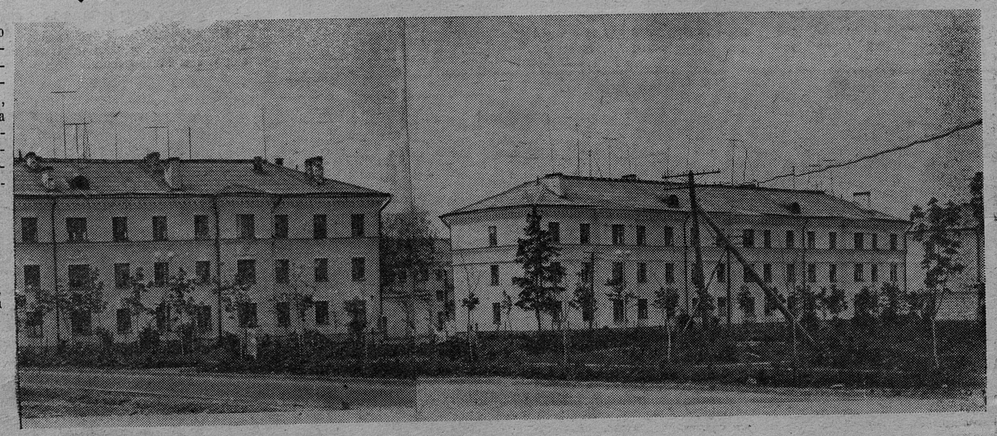

СЛАНЦЫ СЕГОДНЯ

На снимке: жилой массив, расположенный в черте улиц Жуковского и Свердлова.

Фото В. Туроверова.

„Фосфорит" — стройка дружбы

За семь месяцев этого года коллективы восьмого управления и субподрядных организаций многое сделали на строительстве Кингисеппского комбината «Фосфорит», который в недалеком будущем станет выпускать минеральные удобрения для нашего сельского хозяйства и стран социалистического лагеря. На промышленной площадке возвышаются здания главного корпуса, цехи сушки и фильтрации, приемного устройства и многих других пусковых объектов, где устанавливается технологическое оборудование.

Коллектив ударной стройки встретил свой традиционный праздник с хорошими трудовыми показателями. В канун Дня строителя многим лучшим производственникам присвоены звания ударников коммунистического труда. В числе их удостоены этих высоких званий бригадир бетонщиков Г. М. Боровиков, бетонщики А. Г. Веселов, А. И. Иванов, В. А. Сайтолайнен, бригадиры В. А. Лебедев, В. П. Цветков и другие.

Слова у строителей не расходятся с делами. Успешно выполнили свои предпраздничные обязательства бригады бетонщиков, руководимые депутатом Ленинградского областного промышленного Совета В. Т. Егоровым и бригадиром И. А. Петровым. Выработка у них в июле составила свыше 180 процентов. Замечательно трудится на строительстве смесительных силосов бригада бетонщиков В. П. Цветкова. Она успешно выполняет взятые обязательства. Бетонщики из бригады, руководимой ударником коммунистического труда И. В. Васильевым, заняты на укладке бетона и заделке полов. Они обещали досрочно выполнить задание и также заняли одно из ведущих мест в социалистическом соревновании.

Следует отметить, что за последнее время коллектив восьмого управления заметно улучшил свои трудовые показатели. Так, плановое задание по строительно-монтажным работам в июле в целом по управлению выполнено на 144 процента. Строители, монтажники, механизаторы и все другие коллективы субподрядных организаций стремятся досрочно сдать в эксплуатацию первую и вторую очереди комбината «Фосфорит» с мощностью 840.000 тонн фосфоритной муки в год.

П. КОЛАНЦОВ,
председатель постройкома восьмого управления.

НА ТРАССЕ ГАЗОПРОВОДА

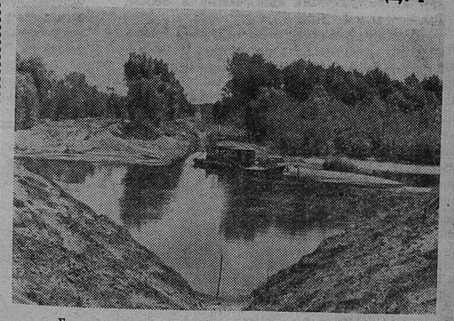

Горячие дни на строительстве газопровода Бухара—Урал. Его трасса вплотную приблизилась к Орску, предприятия которого уже в конце августа получат газ. Строительное управление № 1 треста «Востокнефтепроводмонтаж» готовится к важной операции — прокладке нитки трубопровода по дну реки Урал. На месте, где газопровод пересечет реку, работают водолазы, электросварщики, монтажники, действуют земснаряды.

На снимке: место, где газопровод пересечет реку Урал.

Фото Б. Клипиницера. Фотохроника ТАСС.

НОВАТОР

В цехе контрольно-измерительных приборов Сланцевского цементного завода трудится электрослесарем Владилен Гашков. Он пользуется большим уважением среди ремонтников, хорошо разбирается в сложнейших схемах контрольно-измерительных приборов. Трудолюбие — характерная черта молодого производственника. Не случайно говорят в цехе, что у него все 420 минут рабочего дня полностью заняты кропотливым, творческим трудом.

Электрослесарь В. Гашков часто бывает в сырьевом цехе. Здесь раньше вся пусковая аппаратура находилась на одном из верхних этажей. Это было крайне неудобно. Машинисту, чтобы остановить мельницу, приходилось подниматься наверх. На это уходило много времени.

Казалось бы, это мелочь. Другой прошел бы мимо и ничего не заметил, но не таков Владилен. Он поговорил с мастером цеха КИП В. Л. Шкалевичем и обещал подумать о переносе пусковой аппаратуры на нижний этаж.

— Это дело нужное,—ответил мастер.

Вскоре предварительная схема установки аппаратуры была составлена. Пошли на место, стали проверять.

— Вот здесь есть небольшое упущение, — заметил мастер тов. Шкалевич. — Подумай-ка еще немного.

Владилен переделал схему. Затем пусковая аппаратура, была перенесена вниз. Машинисты сырьевых мельниц горячо поблагодарили рационализатора, что он помог облегчить условия труда.

Известно, что творчество приносит человеку удовлетворение и радость. Так бывает и у Владилена Гашкова. Однажды он проверял пульт управления на приводах смесительных силосов и заметил, что оператору работать неудобно. И он снова помог.

В пятом году семилетки В. Гашков внес шесть рационализаторских предложений. Пять из них внедрены в производство. Он настойчиво продолжает идти творческой дорогой новатора, приносящей радость людям. Сегодня в праздничный день хочется от души пожелать Владилену новых успехов в его благородном труде.

А. РОМАНОВ,
электросварщик.

Строительная хроника

✦ В пятом году семилетки строители треста № 31 и субподрядных организаций ведут сооружение 240 объектов.

✦ Объем строительно-монтажных работ, выполненных трестом и субподрядными организациями, за семь месяцев текущего года возрос по сравнению с таким же периодом прошлого года более чем на 2 миллиона рублей, или на 40 процентов.

По промстроительству — на 38 процентов.

По жилстроительству — на 38 процентов.

По соцкультбыту — на 122 процента.

По сельскому строительству — на 92 процента.

✦ В этом году силами строителей и монтажников будет введено в эксплуатацию 23 тысячи квадратных метров жилой площади, две школы, комбинат «Фосфорит» и целый ряд других промышленных и бытовых объектов.

✦ Средняя выработка на одного работающего по тресту возросла за семь месяцев по сравнению с таким же периодом прошлого года на 16 процентов.

Монтажники-высотники

Большой созидательный труд кипит на новостройках Сланцевского промышленного района. Днем и ночью ни на минуту не прекращается здесь перестук пневматических молотков, гул автомашин, рокот бульдозеров и экскаваторов, легкое поскрипывание и плавный полет ажурных стрел башенных и гусеничных кранов, голубое сияние огней электросварки. Именно здесь, как и в других уголках нашей страны, проходит сейчас передний край великой битвы за коммунизм, за досрочное выполнение заданий семилетки.

Тысячи людей самоотверженно трудятся на сланцевских новостройках. Плотники, каменщики, бетонщики, арматурщики, бульдозеристы, крановщики — люди самых разнообразных строительных профессий. И среди них, конечно, самые смелые, беспокойные и, в то же время, самые скромные люди — монтажники-высотники. Они всегда появляются там, где начинается работа с металлом, где потребуются крепкие нервы, зоркий глаз и твердые руки. На головокружительной высоте, под палящими лучами солнца, в мороз и вьюгу ведут они монтаж металлоконструкций, железобетонных изделий, ценного оборудования.

Вот почему монтажников-высотников Северо-Западного управления треста «Коксохиммонтаж» принято называть передовым отрядом строителей. И это свое почетное звание монтажники всегда оправдывают с честью. Где бы они ни трудились, какой бы объект ни возводили — всюду чувствуется глубокое знание дела, мастерство, любовь каждого к своей беспокойной профессии.

Как всегда, во главе этих трудолюбивых и смелых людей стоят опытные бригадиры, грамотные руководители, в совершенстве знающие всю технологию монтажных работ, способные в любую минуту дать добрый совет, оказать помощь товарищу. В числе таких руководителей мы видим прежде всего коммунистов, ведущих за собой всю массу монтажников, накопивших богатый строительный опыт.

Добрая слава идет на новостройках Сланцевского промышленного района о коммунисте Павле Афанасьевиче Казак. Будучи монтажником, он принимал участие в сооружении не одного десятка промышленных объектов. Более двух лет провел он в Индии на строительстве Бхилайского металлургического завода и руководил там монтажной бригадой. Вернувшись в Сланцы, он возглавил бригаду монтажников и сейчас на цементном заводе ведет монтаж электрофильтров и другого оборудования. Руководимая им бригада систематически выполняет задание на 150—160 процентов, а сам бригадир является председателем совета новаторов управления и хорошим агитатором.

Высокие образцы труда показывает монтажная бригада коммуниста Николая Макаровича Рубисова. Монтируя на главном корпусе комбината «Фосфорит» ценное оборудование, она выполняет задание более чем на 160 процентов. Таких же высоких производственных показателей достигают монтажники бригады коммуниста Виктора Константиновича Иванова, ведущие в сушильном отделении комбината «Фосфорит» монтаж вакуум-насосов и другого оборудования.

В цехе металлоконструкций Северо-Западного управления поударному трудится бригада коммуниста Федора Николаевича Смирнова. Она своевременно и высококачественно готовит сейчас металлоконструкции для комбината «Фосфорит».

Так встречают свой традиционный праздник отважные бойцы переднего края семилетки — монтажники Северо-Западного управления, руководимые опытными бригадирами — коммунистами.

Н. ДЕНИСОВ.

ПЕРВАЯ ХОЗРАСЧЕТНАЯ

Так уже заведено, что строители всегда первыми приходят на необжитые места, возводят здания и уходят на новые объекты. А строить им надо жилье, новые предприятия, школы, животноводческие помещения в совхозах и колхозах.

Как быстрее справиться с поставленной задачей? Над этим часто задумывались коммунисты парторганизации седьмого управления тридцать первого треста. И выход найден — было решено создать комплексные хозрасчетные бригады.

В первую такую бригаду, которой руковожу я, вошли каменщики, плотники, штукатуры, бетонщики, всего 33 человека. Мы ведем строительство от закладки фундамента до сдачи помещения под отделочные работы. Примечательно то, что новая форма организации труда положительно сказалась на выработке, на отношении людей к порученному делу. В бригаду все зачислены по своему желанию и работают хорошо. В июне, например, выработка на каждого рабочего составила 140 процентов, а в июле — до 180. Соответственно и заработная плата заметно возросла. Бригада приняла на себя повышенные обязательства и соревнуется за звание коллектива коммунистического труда.

Сейчас мы строим в совхозе «Сокол» два жилых дома по 16 квартир в каждом. Один из них уже подготовили к отделке. В ближайшие дни подготовим и второй. У нас каждый рабочий хорошо знает, что трудиться надо на совесть, или, как говорится, крепко дорожить почетным званием советского строителя.

Теперь в нашем управлении создана вторая такая же бригада, которой руководит А. М. Евгеньев.

Мы обращаемся ко всем сланцевским строителям, чтобы они смелее создавали у себя на участках комплексные хозрасчетные бригады.

В. СТРУЛЕВ,
бригадир седьмого стройуправления, член КПСС.

По сообщениям ТАСС

В соответствии с договоренностью между правительствами СССР, США и Великобритании подписанный ими 5 августа в Москве Договор о запрещении испытаний ядерного оружия в атмосфере, в космическом пространстве и под водой был открыт, начиная с 8 августа, для подписания другими государствами одновременно в Москве, Вашингтоне и Лондоне.

8 августа в Москве договор подписали от имени своих правительств представители 23 стран. 9 августа в Москве продолжалось подписание договора представителями 12 стран.

При подписании договора уполномоченные государств выступили с краткими речами, в которых отметили важное значение Договора о запрещении испытаний ядерного оружия.

9 августа в государственном департаменте США также началась церемония подписания договора представителями правительств тех стран, которые присоединились к этому договору. Первым договор от имени своего правительства подписал посол Австралии в США Говард Бил. Всего в течение дня договор подписали послы 26 стран.

Состоялась церемония подписания договора и в английском министерстве иностранных дел. Договор подписали 24 страны.

ИДЕТ ПИОНЕРСКОЕ ЛЕТО

ВЕСЕЛОЕ ПИОНЕРСКОЕ ЛЕТО подходит к концу. Для юных сланцевчан нынче оно было особенно щедрым: яркое, румяноликое и приветливое солнце, манящая прохлада реки.

А туристические походы по родному краю, экскурсии в Ленинград и другие города области! А прогулки на катерах по реке Плюссе! Их особенно много совершают нынче пионеры и школьники до Нарвы и обратно. От Сланцев до верховьев Плюссы курсируют ежедневно белоснежные речные катера с любознательной и веселой детворой на борту. Вот и завтра большая группа ребят одного из сланцевских дворовых отрядов отправится на прогулку к верховьям Плюссы.

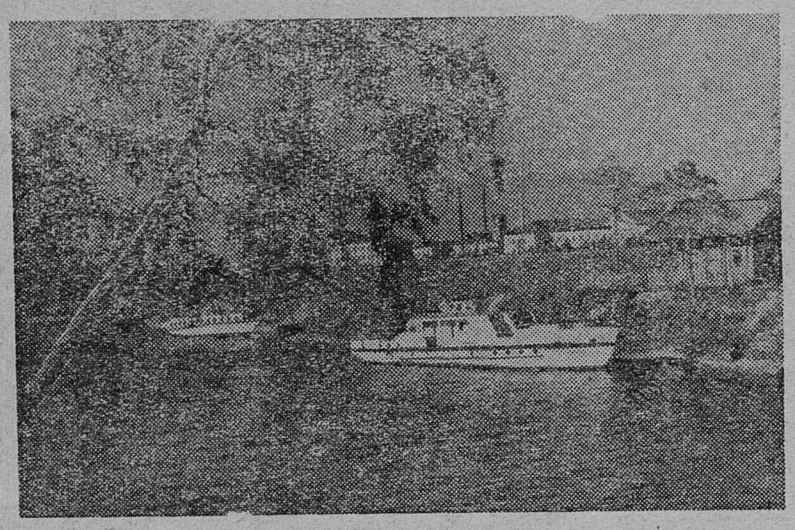

На снимке: пассажирские катера на реке Плюссе.

Интересно и весело

Ярким, теплым и солнечным было нынешнее пионерское лето. Сотни ребят интересно провели время и хорошо отдохнули в пионерских лагерях, а многие (таких абсолютное большинство) теплые летние дни провели в городе на специальных дворовых площадках, оборудованных с помощью родителей и общественности при домоуправлениях.

Так, например, ребята первого пионерского дворового отряда, созданного силами учителей школы № 7 и общественности, свои летние каникулы провели разумно и интересно. Они ходили на речку Кушелку купаться и загорать, побывали в парке третьей шахты, занимались прополкой цветочных клумб и ремонтировали книги в городской библиотеке. Совершили они интересные экскурсии на газосланцевый и цементный заводы. Приняли участие и в туристском походе на Чудское озеро.

Не забывали ребята этого отряда и спорт. Они не раз встречались с футбольной командой второго отряда. Во время отдыха просмотрено несколько кинофильмов, принимали активное участие в художественной самодеятельности. И интересным и памятным для этих ребят была поездка в Петродворец.

Интересно и хорошо провели свои летние каникулы и ребята других пионерских дворовых отрядов.

В. РУМЯНЦЕВ,
внештатный инструктор редакции.

В четырехдневном походе

Один из отрядов пионерского лагеря комбината «Сланцы» под руководством старшей пионервожатой Н. П. Снуркиной вышел 7 августа в четырехдневный туристический поход по родному краю.

Еще и еще раз проверяют юные туристы свое походное снаряжение: котелки, кружки, одеяла, крепкие и хорошо подогнанные рюкзаки. Все в полном порядке. Можно трогаться...

Первый привал ребята сделали в деревне Пелеши. И не из-за того они остановились здесь, что требовалось отдохнуть, а потому, что надо было дать концерт рабочим совхоза «Сланцевский». Девять часов вечера. Пелешский сельский клуб переполнен зрителями. На концерт юных самодеятельных артистов пришли и стар, и млад. Программа концерта обещала быть интересной. В ней были песни советских композиторов, русские, молдавские и украинские танцы, стихи. Среди ребят оказались неплохие баянисты, танцоры и солисты.

Концерт удался на славу. Рабочие совхоза «Сланцевский» горячо благодарили юных артистов за хорошее исполнительское мастерство.

Короткий отдых в Пелешах, задушевная беседа с сельскими тружениками и... снова в путь. Так, путешествуя и отдыхая, юные ленинцы делают большое и полезное дело.

В. ХАРИТОНОВ.

Ленинград. В сосновом бору на берегу Финского залива — в Большой Ижоре построен новый пионерский лагерь «Огонек» для детей Петродворцового часового завода. За лето здесь отдохнут свыше четырехсот ребят.

Фотохроника ЛенТАСС

СТРОИТЕЛЯМ ПОСВЯЩАЕМ

Стихи местных авторов

Мирная профессия

Вновь над площадкою
строительной
Сплав звуков подпирает высь...
Блеск сварки солнца
ослепительней,
С лучами брызги искр слились.

Сдружился крепко с гулкой
вечностью
Простой обветренный народ.
Отчизну к счастью каждый
лестничный
Приподнимает вверх пролет.

В лице домов многоэтажных
Здесь прорастает труд в века.
На плечи плотные монтажников
Ложатся гордо облака.

Природа и поэты, где уж нам
Творить, как этим мастерам.
И штукатурят стены девушки
Раствором с песней пополам.

Не потому ль светло и весело
Тому, кто получил жилье!
Строитель — мирная профессия,
Нет благороднее ее!

А. СИДОРОВ.
Наш корреспондент.

Штукатур

От пролета до пролета,
Натянув струною шнур,
Вдоль стены с растворометом
Ходит юный штукатур.

А раствор, струей взлетая,
Стынет слоем, и стена
Перед ним встает литая,
Светом вся озарена.

Заслонясь рукой от солнца,
В трехминутный перекур
Подошел к своим питомцам
Старый мастер-штукатур.

Посмотрел, потрогал стены,
Мастерком стальным звеня:
— Новоселы труд оценят
Молодежного звена.

И как будто став моложе,
Хлопнул парня по плечу:
— Хорошо работать можешь,
Еще лучше научу!

Николай ШАТОХИН.
г. Сланцы.

Ими гордится страна

На свете много профессий,
Но есть среди них одна:
Она для меня всех чудесней,
И ею гордится страна.

Всюду строителей любят.
Радость, тепло и уют
Этой профессии люди
Людям другим дают.

В нашей родной Отчизне
Они впереди идут.
В здание новой жизни
Их воплощается труд.

На необъятной шири
Родине нашей слышны
Говор турбин Сибири,
Рокот цимлянской волны.

А. АКСЕНОВ.
г. Сланцы.

Впервые в городе

На стадионе «Труд» впервые в нашем городе была проведена встреча регбистов двух ленинградских команд «Спартак» и «Труд». Она закончилась победой команды «Спартак».

ТЕЛЕВИДЕНИЕ

ПОКАЗЫВАЕТ МОСКВА

ВОСКРЕСЕНЬЕ, 11 АВГУСТА

11.00 — Для детей: «Веселые игры на воде». **11.30** — Художественный фильм «Белеет парус одинокий». **13.00** — «Концерт лауреатов международных конкурсов». **14.50** — «Хлеб Родине». **15.10** — Для воинов Советской Армии и Флота: «По долгу и совести». **15.35** — «Музыкальный киоск». **16.00** — Теленовости. **16.15** — Художественный фильм. **17.50** — «День строителя». **18.30** — «Песня над стройкой летит». **19.10** — «В эфире — молодость». **20.10** — «На стадионах и спортивных площадках». **22.30** — Теленовости.

ПОНЕДЕЛЬНИК, 12 АВГУСТА

17.45 — Для детей «Подарки наших друзей» — кинофильмы «Танкисты из 4-го «Б» и «Полный вперед». **18.10** — Для школьников «Время большой химии» — «Рожденное огнем». **18.45** — Теленовости. **19.00** — Литературная передача. **19.30** — Вечер современной музыки. **20.20** — «Школа передового опыта в сельском хозяйстве» — «У передовиков уборки». **20.55** — «Войне — нет!» (Говорят кинематографисты). **22.30** — Теленовости. **22.50** — «Голы, очки, секунды» (спорт за неделю).

ВТОРНИК, 13 АВГУСТА

16.55 — Для детей «Про Тяпу, Ляпу и пожар». **17.20** — Для школьников: С. Гансовский — «Воры». Телеспектакль. **18.15** — Телевизионный журнал «Наука — производству». **18.45** — Теленовости. **19.00** — Телевизионный журнал «Искусство». **19.50** — «На просторах Родины». Кинорепортаж. **20.00** — Художественный фильм «Оправдан за недостаточностью улик». **21.25** — «В эфире — молодость». **22.30** — Теленовости. **23.00** — Дневник спартакиады народов СССР.

ПОКАЗЫВАЕТ ТАЛЛИН

ВОСКРЕСЕНЬЕ, 11 АВГУСТА

10.00 — Утренний концерт. **10.30** — «Детский экран» — художественный фильм «Максимка». **14.50** — «Хлеб Родине». **15.10** — Для воинов Советской Армии и Флота: «По долгу и совести». **15.35** — «Музыкальный киоск». **16.00** — Теленовости. **16.15** — «Строим для народа». Передача ко Дню строителя. **16.45** — Концерт для строителей. **17.30** — Документальный фильм. **18.30** — «Песня над страной летит». **19.10** — «В эфире — молодость». **20.15** — Индийский художественный фильм «Любовь в Симле», I серия. **22.00** — Спортивный выпуск последних известий».

ПОНЕДЕЛЬНИК, 12 АВГУСТА

17.10 — «Детский экран» — мультфильм «Чипполино». **17.55** — «15 дней кинофестиваля в Москве». **18.35** — Индийский художественный фильм «Любовь в Симле», II серия. **20.00** — Концерт. **22.30** — Теленовости. **22.50** — Дневник спартакиады народов СССР.

ВТОРНИК, 13 АВГУСТА

11.00—12.25 — Индийский художественный фильм «Любовь в Симле», II серия. **16.55** — Для детей: «Про Тяпу, Ляпу и пожар». **17.20** — Для школьников: С. Гансовский — «Воры». Телеспектакль. **18.15** — Киножурнал — «Новости строительства». **18.45** — Теленовости. **19.00** — Для молодежи «Экскурсия в мир исскуства». **19.40** — «Песни гор». Концерт Уральского народного хора. **20.10** — Документальный фильм «Встречи в Америке». **21.25** — «В эфире — молодость». **22.30** — Теленовости. **23.00** — «Спортивная неделя».

Редактор И. А. АВДЕЕВ

Северо-Западному СМУ треста «Коксохиммонтаж» требуются на постоянную работу: **слесари-монтажники** со 2-го разряда и выше, **электросварщики** с 4-го разряда и выше, **крановщики** гусеничных и тракторных кранов.

Обращаться по адресу: территория цементного завода, отдел кадров Северо-Западного СМУ треста «Коксохиммонтаж».

Газета выходит три раза в неделю: по средам, пятницам и воскресеньям.

АДРЕС РЕДАКЦИИ: гор. Сланцы, ул. Банковская, дом № 3. ТЕЛЕФОНЫ: редактора — 23-20, зам. редактора и отв. секретаря —23-25, отделов промышленности, писем и массовой работы — 23-23, директора типографии — 23-14. Объявления принимаются в бухгалтерии редакции.

Сланцевская типография Ленинградской области

Заказ 2270. Тираж 7.000-1