С ПРАЗДНИКОМ, ТОВАРИЩИ ШАХТЕРЫ!

ПРОЛЕТАРИИ ВСЕХ СТРАН, СОЕДИНЯЙТЕСЬ!

Знамя труда

ОРГАН СЛАНЦЕВСКОГО ГОРКОМА КОММУНИСТИЧЕСКОЙ ПАРТИИ СОВЕТСКОГО СОЮЗА И ГОРОДСКОГО СОВЕТА ДЕПУТАТОВ ТРУДЯЩИХСЯ

№ 104 (3717) | Воскресенье, 30 августа 1964 года | Год издания 21-й | Цена 2 коп.

ДЕНЬ ШАХТЕРА

СЕГОДНЯ советский народ торжественно отмечает традиционный праздник горняков. Вся страна чествует шахтеров — людей почетной профессии, вносящих большой вклад в создание материально-технической базы коммунизма. Только за последние десять лет добыча угля в стране увеличилась в 1,7 раза, шахты продолжают оснащаться самой новейшей отечественной горной техникой. В будущем году намечается добыть 553 миллиона тонн угля против 532 миллионов тонн в прошлом году.

Главное направление технического прогресса в угольной промышленности СССР — развитие комплексной механизации и автоматизации производственных процессов. Советские шахтеры вносят достойный вклад в выполнение решений декабрьского и февральского Пленумов ЦК КПСС по бесперебойному обеспечению топливом и сырьем предприятий большой химии.

Еще в первые годы Советской власти В. И. Ленин указывал на большое значение горючих сланцев для развития народного хозяйства страны. Коммунистическая партия и Советское правительство проявляют большую заботу о развитии сланцедобывающей и перерабатывающей промышленности. За примерами далеко ходить не надо. Сегодня городу Сланцы— городу шахтеров и химиков исполнилось тридцать лет. Он растет и хорошеет с каждым годом. Сланцевые шахты, газосланцевый и цементный заводы и другие предприятия, Дворец культуры, клубы, школы, жилые дома построены за послевоенные годы. Большие перспективы по развитию химической и горнодобывающей промышленности открываются в ближайшем будущем.

Наши горняки и химики отвечают на заботу Коммунистической партии самоотверженным трудом. За восемь месяцев шестого года семилетки горняками выдано на-гора свыше 100.000 тонн сверхпланового сланца. Коллектив комбината «Сланцы» успешно разрешает главнейшую задачу по переходу в этом году на бездотационную работу. На шахтах хорошо известны трудовые успехи передовых бригад Н. А. Панова, Н. М. Осина с шахты имени С. М. Кирова, А. И. Иванова со второй шахты, В. Я. Герасимова, П. Я. Анисимова с третьей шахты и многих других. Они повседневно повышают выработку, ведут настойчивую борьбу за улучшение качества и снижение себестоимости добываемого сланца.

На шахтах продолжает развиваться соревнование за коммунистический труд. Сотни передовых рабочих уже завоевали почетные звания ударников и коллективов коммунистического труда. Сотни молодых горняков обучаются в школах рабочей молодежи, в вечерних техникумах и институтах.

Большую заботу проявляет Родина о советских горняках. В этом году многие десятки шахтеров нашего бассейна побывали в санаториях, на курортах и в домах отдыха, сотни шахтерских детей отдыхали в летние каникулы в пионерских лагерях. На шахтах хорошо поставлено дело с медицинским обслуживанием трудящихся.

Пожелаем нашим славным горнякам новых успехов в труде, отличного здоровья и счастья в личной жизни!

Первые шахтостроители сланцевых рудников хорошо помнят приезд Сергея Мироновича Кирова. Они с большим вниманием слушали его прозорливые слова о большом будущем сланцедобывающей промышленности.

С тех пор прошло три десятилетия. На берегах реки Плоссы вырос новый город горняков и химиков. Неузнаваемой по технической оснащенности стала старейшая шахта нашего сланцевого бассейна. Сейчас она носит имя С. М. Кирова. Шахтеры соревнуются за получение почетного звания предприятия коммунистического труда.

НА СНИМКЕ: памятник С. М. Кирову у производственного комбината шахты.

Фото Н. Симченкова.

104 эшелона сверхпланового сланца

Замечательной трудовой победой встретили горняки шахт комбината «Сланцы» День шахтера. За восемь месяцев этого года они добыли 104.000 тонн сверхпланового сланца.

На лицевых счетах коллективов первой шахты и шахты имени С. М. Кирова значится по 34 эшелона сверхпланового топлива. Около 30.000 тонн сланца сверх восьмимесячного задания выдали на-гора горняки второй шахты.

Соревнуясь за досрочное выполнение годового плана, коллективы шахт нашего бассейна повседневно улучшают трудовые показатели.

Тридцатилетие

Болота топкие, леса
Сдавались комсомольцам.
В те дни творили чудеса
Шахтеры-добровольцы.
И город рос, вступая в спор
С невзгодами природы.
Всем плывунам наперекор
Вторгались мы в породу.
Лишь тот, кто в шахте был хоть раз,
Оценит труд шахтера —
Чутьем берет он сланца пласт,
А в нем породы горы.
Упорный начали мы штурм
Подземного богатства.
Шахтеры помнят первый бур...
Да, что им восторгаться!
Сейчас кирка сдана в музей —
Машины на проходке,
Идет работа веселей,
Напористо и ходко.
Сегодня Сланцам тридцать лет,
Цветет шахтерский город
И в коммунизм путем побед
Войдет с Отчизной скоро.

П. СЕРОВ.

г. Сланцы.

ВПЕРЕДИ — ЛУЧШИЕ

На первой шахте подведены итоги социалистического соревнования в честь Дня шахтера. Первое место, переходящее Красное знамя и денежная премия в сумме 100 рублей присуждены коллективу добычного участка № 1 (начальник А. Д. Николашев, партгрупорг М. И. Севастьянов, председатель участкового комитета В. П. Рославец).

Лучших показателей среди бригад горнорабочих достигла бригада М. С. Афанасьева, а среди проходчиков — бригады В. П. Дмитриева и И. И. Масляникова.

Первое место среди вспомогательных участков присуждено коллективу участка ВШТ (начальник В. В. Петров, партгрупорг В. Г. Черкасов, председатель участкового комитета П. Ф. Егоров) и смене десятника В. А. Чечулина.

Сверх восьмимесячного плана коллектив первой шахты выдал на-гора более 30 тысяч тонн сланца.

Растет число передовиков

Слаженно поработал в августе коллектив третьего участка второй шахты. Он занял одно из ведущих мест в социалистическом соревновании в честь Дня шахтера.

На этом участке высоких трудовых показателей достигла бригада горнорабочих очистного забоя Алексея Иванова, выполняющая сменные задания на 135—140 процентов. Хороших трудовых показателей достигла бригада горнорабочих очистного забоя Николая Штабова, которая также успешно перевыполнила месячное задание.

За высокие трудовые показатели более сотни передовиков отмечены различными поощрениями. Занесены на Доску почета шахты портреты горнорабочих очистного забоя А. М. Анисимова, Н. И. Ястребова, Ю. Ф. Степанова и многих других передовиков горного производства.

ТОРЖЕСТВЕННЫЕ СОБРАНИЯ

Трудящиеся Сланцевской промышленной зоны широко отмечают традиционный праздник горняков.

Во Дворце культуры комбината «Сланцы» состоялось торжественное заседание, посвященное Дню шахтера. На нем присутствовали ударники коммунистического труда, передовики горного производства, представители партийных, профсоюзных и комсомольских организаций.

В торжественной обстановке прошли собрания трудящихся первой, второй, третьей шахт и шахты имени С. М. Кирова. Сотни горняков со своими семьями побывали на праздничных вечерах во Дворце культуры комбината «Сланцы», в Доме культуры горняков и клубах города. Тысячи человек приняли участие в праздничных поездках за город и экскурсиях по достопримечательным местам Ленинграда и области.

Читайте в центральных и областных газетах

- Яркая демонстрация дружбы и единства. Массовый митинг чехословацко-советской дружбы в Праге.
- О праздновании в стране Дня шахтера.
- В полете — «Космос-44». Сообщение ТАСС.
- Собрание партийного актива Ленинградской областной промышленной организации КПСС.
- Зарубежная печать о митинге советско-чехословацкой дружбы в Праге.
- Пресс-конференция Гизенги.
- Программная речь Джонсона.

Пусть светят звезды над копрами, зажженные шахтерскими руками!

СЛАВНОЕ ТРИДЦАТИЛЕТИЕ

Традиционный праздник — День шахтера в этом году совпал со знаменательной датой— тридцатым юбилеем рождения нашего города Сланцы. Тридцать лет назад было сдано в эксплуатацию первое горное предприятие в Ленинградской области — шахта имени С. М. Кирова мощностью 300 тысяч тонн сланца в год, появилась первая улица нашего города — улица Горняков.

По призыву Ленинградской партийной организации на строительство сланцевых рудников в 1934 году прибыли 800 комсомольцев из Ленинграда и области. Это были М. Губернаторов, Н. Симченков, В. Цухлов, С. Абакумов, Н. Федоров, К. Турыгин, М. Симонов и многие другие. С их помощью здесь среди лесов и болот развернулось большое строительство промышленных объектов, жилых домов, культурных учреждений. В 1938 году вошла в строй вторая шахта, были построены битумный завод и многие другие объекты культурно-бытового назначения. В 1941 году в рабочем поселке Сланцы уже проживало более 5 тысяч человек.

Великая Отечественная война 1941—1945 годов приостановила дальнейшее развитие рабочего поселка. Он был превращен фашистами в руины. Его шахты были затоплены, а завод «Стройбитум» взорван и разрушен до основания.

1 февраля 1944 года поселок Сланцы был освобожден от немецко-фашистских захватчиков войсками Ленинградского фронта и 9-й партизанской бригадой. Началось его бурное восстановление. После окончания войны сюда возвратились шахтеры и шахтостроители и дружно взялись залечивать раны поселка. В 1947 году они ввели в строй действующих шахту № 1. В 1948 году восстановили шахту № 2. Это дало большой толчок к экономическому развитию поселка. Он быстро рос и развивался. Росло и его население. Уже в 1948 году оно составило 12.800 человек. В связи с этим Указом Президиума Верховного Совета РСФСР от 5 апреля 1949 года рабочий поселок был переименован в город Сланцы.

Именно с этого момента и определилось основное направление в экономике города. Был взят курс на химию, на развитие сланцеперерабатывающей промышленности. За короткий срок в городе были сданы в эксплуатацию газосланцевый завод, третья шахта, первая очередь цементного завода, регенератный завод и ряд других предприятий. Одновременно со строительством промышленных объектов быстрыми темпами шло сооружение жилья и культурно-бытовых учреждений. Если в 1950 году обобщественный жилой фонд составлял 92.550 кв. метров, то в настоящее время он возрос до 200 тысяч кв. метров, т. е. более чем в два раза. Из общего количества жилья 67 процентов имеют канализацию и водопровод, 57 процентов — теплофицированы и 42 процента — газифицированы.

За послевоенные годы в нашем городе построены 12 школ, в которых сейчас обучаются 8.000 учащихся, 12 детских садов, 3 больницы на 500 коек, 3 амбулатории, 7 детских яслей, Дворец и Дом культуры и пять клубов на 1.980 мест, широкоэкранный кинотеатр на 530 мест и ряд других объектов. В городе появились зеленые скверы и аллеи. Силами населения озеленяются и благоустраиваются дворы, в асфальт одеваются многие улицы.

Валовая продукция промышленности нашего города только за пять лет семилетки возросла на 82 процента. В настоящее время на промышленных предприятиях города трудятся свыше 11 тысяч человек.

В связи с ростом промышленного производства значительно возросла покупательная способность населения, а вместе с нею и товарооборот. За последние пять лет он возрос на 49,7 процента. В городе имеются 71 магазин на 202 рабочих места, 10 столовых на 928 мест.

Красивым и благоустроенным стал нынче город шахтеров и химиков. Но, несмотря на это, мы еще испытываем немало трудностей. У нас еще много нерешенных вопросов, не хватает жилья, детских учреждений, магазинов. Решить эти насущные вопросы — долг партийных, советских и общественных организаций и всего населения города. Город будет расти, развиваться и благоустраиваться. У него для этого имеются все возможности, богатые перспективы. К 1980 году в нем будет насчитываться не менее 150 тысяч жителей.

Дорогие товарищи сланцевчане! Сердечно поздравляю вас с 30-летним юбилеем родного города. Желаю всем доброго здоровья, успехов в труде и счастья в жизни!

А. МЕЛЬНИКОВ,
зам. председателя исполкома Сланцевского городского Совета.

ШАХТЕРСКАЯ СЛАВА

Сокровища целой планеты —
Они у шахтера в руках.
Копры в синей дымке рассвета
И блестки росы на цветах.
Везде новоселья и встречи,
Из новой муки каравай.
И звездами славы рассвечен
В праздник шахтерский наш край.
На мраморе надо бы высечь
Созвездье горняцких имен!
Дают они тысячи тысяч
Отчизне сверхплановых тонн.

Шахтеры! В труде вы гиганты,
Ведь слабых в забой не пошлешь.
Нам кажется, шлем космонавта
На каску шахтера похож.
Забой, стройплощадка и нивы —
Оки космодрому под стать.
Ваш труд, как полет горделивый,
Космическим можно назвать.
День будет и сланец весомый
Добудете в недрах страны,
Из нашего светлого дома
Пути к коммунизму видны.

А. СИДОРОВ.

В горном цехе „Фосфорита“

Успешно несет трудовую вахту коллектив горного цеха Кингисеппского комбината «Фосфорит». В августе механизаторы достигли замечательных результатов. Они выполнили полтора месячных задания по вскрышным работам, а план по добыче фосфоритной руды — на 100,5 процента.

В дни соревнования в честь праздника шахтеров замечательно потрудился на добыче фосфоритной руды экипаж третьего экскаватора, возглавляемый старшим машинистом Николаем Кудиновым. На этом экскаваторе работают машинисты Сергей Козлов, Геннадий Лучкин, помощник машиниста Николай Евстафьев и другие. Они обеспечивают бесперебойную погрузку руды в автосамосвалы.

На вскрышных работах заняты экипажи первого и второго экскаваторов, возглавляемые старшими машинистами Семеном Поповым и Геннадием Никифоровым. По полтора производственных задания — таков результат их труда. В числе передовиков следует назвать машинистов Александра Толчина, Афанасия Сидоркина, помощника машиниста Николая Андрианова и других механизаторов. Это они своим добросовестным трудом обеспечили досрочное выполнение планового задания по вскрышным работам.

Успехи механизаторов горного цеха во многом зависят от людей вспомогательных профессий: дежурных электриков, слесарей, нарядчиков. Добросовестно относятся к порученному делу электрики Василий Зайцев, Игорь Бураков, слесари Владимир Иванов, Николай Чоркаев.

Механизаторы хорошо понимают свою задачу по увеличению добычи фосфоритной руды и делают все для того, чтобы колхозные и совхозные поля страны получили больше муки плодородия.

А. СОКОЛОВ.

Сланцевский цементный завод ежегодно выпускает для строек семилетки сотни тысяч тонн цемента. Недавно строители и монтажники, работающие на площадке второй очереди завода, сдали в эксплуатацию первую вращающуюся печь с производственной мощностью 200.000 тонн цемента в год. Строительство объектов второй очереди продолжается.

НА СНИМКЕ: вид цементного завода.

Фото И. Баранова.

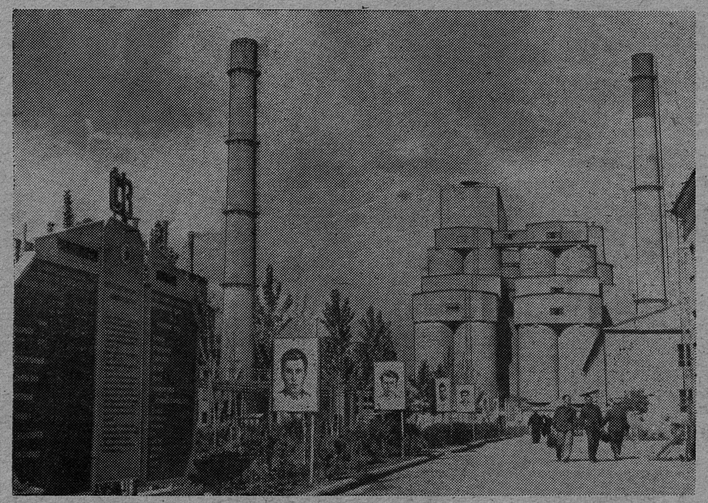

Горнякам-кировцам!

Поздравляем трудящихся шахты имени С. М. Кирова с Днем шахтера. Желаем коллективу больших трудовых побед, успешного выполнения плана добычи сланца, достижения высоких производственных показателей, здоровья и счастья в личной жизни!

Начальник управления химической промышленности Ленсовнархоза БАРБОТИН.
Секретарь парторганизации СКВОРЦОВ.
Председатель месткома КАНТОР.

Коллективу шахты имени С. М. Кирова

Президиум обкома профсоюза нефтехимии поздравляет коллектив с тридцатилетием пуска шахты имени С. М. Кирова.

Желаем дальнейших успехов в работе по выполнению решений декабрьского Пленума ЦК КПСС!

Секретарь обкома профсоюза ДОГАДИН.

Родному городу

Мой шахтерский сияющий город,
С тополиным в аллеях пушком
Для меня ты по-своему дорог,
Зарубившийся в жизнь обушком.
Мне милей на качелях восхода
Видеть нового утра разгон,
Когда вместе с цехами завода
Оживает седой террикон.
Голубиный мой труженик-город!
За тебя я несказанно рад...
Ты по-своему чуден и молод
И дарами природы богат.
Верю, будешь из мрамора слитый,
С благодарностью вспомнишь порой
Пощербленные кайлами плиты,
Что в фундамент заложены твой.

И. МАКОВЕЕВ.
Шахта № 2.

УВАЖЕНИЕ

Сменный шахтный наряд закончился. Все бригады разошлись по участкам получать задание. Только небольшая группа рабочих оставалась в просторном зале нарядной. Яркий свет, падающий с хрустально-бронзовой люстры, отчетливо вырисовывал их недовольные лица. В середине стояли друг против друга двое: один — молодой, другой — постарше, только с более крепкой, осанистой фигурой. Тот, что постарше, напористо наседал на своего собеседника, что-то от него требуя. Остальные поддерживали. Судя по всему, они были его товарищами по работе.

— Правильно, батя, правильно, — говорили они.

Слово «батя» звучало с каким-то особым уважением. А «батя» требовал от сменного инженера трос для лебедки, потому что старый от времени вышел из строя, и если не заменить его немедленно, то бригаде придется откатывать груженые вагоны из забоя вручную.

Вот тогда я и встретился с Николаем Кузьмичем Климовым. Его строгое, навсегда запоминающееся волевое лицо и тот особый русский кряжистый склад фигуры подкупали, располагали к нему.

На первую шахту Николай Кузьмич пришел в 1955 году, выбрав себе профессию проходчика. С первых дней он зарекомендовал себя хорошим, добросовестным рабочим. В его душе нет места равнодушию, он не терпит беспорядка на рабочем месте.

— Раз спустился в шахту, — говорит он, — нечего дурака валять, трудись с полной нагрузкой, тогда и успех будет.

Вот уже несколько лет Николай Кузьмич возглавляет передовую горнопроходческую бригаду. Коллектив ее дружный, спаянный и снискал на шахте трудовую славу. Члены бригады Иван Рыбкин и Василий Макаров говорят о своем бригадире:

— Таких надо поискать. Никогда не закричит, а скажет так просто, обыденно, что его сразу поймешь и сделаешь все, что он требует. И еще, ведь он бригадир, а работает, как и все рядовые.

— А что зря кричать, — говорит мне Николай Кузьмич. — На другого крикнешь и считай все пропало. Ведь разные люди и всякие характеры. А надо так, чтобы человек без крика понял, для чего он спустился в шахту.

Бригада Климова неоднократно занимала первое место в социалистическом соревновании, а его избрали членом участкового комитета профсоюза, фотографию поместили на городскую Доску почета, наградили нагрудным значком «Отличник социалистического соревнования». Все это говорит о том, что Николай Климов уважаемый человек на шахте. Я сказал ему об этом, а он стесненно пожал плечами и тихо ответил:

— Им, людям, виднее. — А потом привычно коснулся своими сильными руками рычагов машины «УП-3» и добавил:—За шесть месяцев мы дали с помощью ее 111,4 погонных метра сверхплановой проходки.

А потом разговор зашел о семье. У Николая Кузьмича — четверо детей. Старшие уже работают. Дочь Нина работает и учится в политехническом институте в городе Перьми, Виктор — экскаваторщик, Николай —электрослесарь цементного завода.

На прощание Николай Кузьмич заверил, что до нового года даст со своей бригадой в два раза больше сверхплановой проходки, которая имеется на сегодня. От души желаю ему успеха!

В. РОСЛАВЕЦ,
горнорабочий первой шахты.

В содружестве с горняками

Бурными темпами в Сланцах развивается сланцевая химия. Основное ее направление — переработка горючих сланцев, добываемых в шахтах нашего бассейна. Сланцевое сырье дает возможность выпускать химическую продукцию в большом ассортименте: бытовой газ, газовый бензин, серу, синтетические дубители и другие виды.

Коллективы технологических цехов совместно с горняками решили в этом году достичь бездотационной работы. За последние месяцы химики значительно улучшили производственные показатели по выпуску бытового газа, сланцевого масла, дубителя и других видов продукции.

Успешному выполнению плана и социалистических обязательств способствовали совершенствование технологических процессов переработки сланца, внедрение рационализаторских предложений и выполнение ряда организационно-технических мероприятий. В печном цехе внедрена чистка камер специализированной бригадой. Это позволило сократить сроки чистки и увеличить производительность камерных печей. В цехе газового бензина произведено изменение схемы подачи воды на холодильники, внедряются технические новшества и в остальных цехах газосланцевого завода. Все это позволит повысить производительность труда, увеличить выпуск продукции и снизить ее себестоимость.

Большой трудовой вклад в дело решения главной задачи по переходу комбината на бездотационную работу вносят коллективы блока камерных печей, цеха сероочистки и вспомогательных цехов. На заводе с уважением говорят о передовиках производства—операторах газогенераторной станции А. Ф. Никандрове, печного цеха — Н. И. Красновой, цеха сероочистки—О. Д. Антоновой, бригаде слесарей компрессорного цеха А. И. Судорженко и многих других.

Наши горняки и химики приложат усилия, знания и опыт, чтобы успешно выполнить поставленные задачи по развитию большой химии.

А. ЕФРЕМОВА,
заместитель начальника производственного отдела комбината «Сланцы».

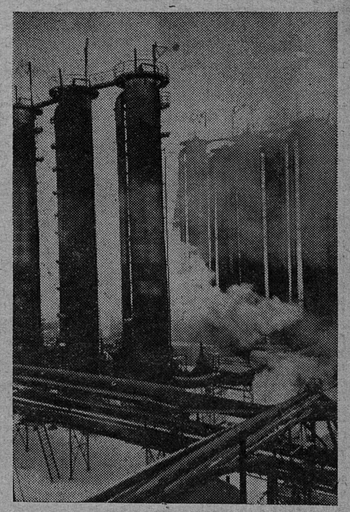

НА СНИМКЕ: вид цехов газосланцевого завода.

БРИГАДИР БОРИС ПАНОВ

Увольнялась в запас очередная группа солдат. Проводить демобилизованных вышел командир части. Каждому пожал руку, благодарил за безупречную службу. Дойдя до сержанта Панова, спросил:

— Куда ехать надумал? Чем хочешь заняться?

— В Сланцы поеду, в молодой горняцкий город. Шахтером хочу стать.

— Слышал о таком городе, — ответил командир.— Выбор одобряю, желаю успеха!

Но сразу стать шахтером Борису не удалось. Вначале работал на газосланцевом заводе, на железной дороге, автослесарем в гараже, но все ему чего-то не хватало. Бывает же так, не найдет человек по душе работу и все тут.

А шахта его манила. Звала к себе в недра огромными терриконами, звездочкой на копре, крепкими рукопожатиями знакомых шахтеров. И вот, наконец, мечта сбылась. Устроился Борис на третью шахту, на участок ВШТ. Специальность путевого рабочего, безусловно, почетна и ответственна, поэтому и работал Борис добросовестно, но тем не менее тянуло его туда, где в толщу сланцевого пласта врывались бурильные сверла, гремела взрывчатка, грузилось топливо на рештаки.

Как-то на шахте открылись курсы машинистов электровоза. Борис Панов охотно посещает их и вскоре получил права на вождение электровоза. Затем — курсы взрывников. Теперь Борис Михайлович сам палит лаву, а получив права машиниста погрузочной машины «УП-3», грузит сланец, к которому так стремился.

Некоторые спрашивали порою, глядя, с какой настойчивостью изучал Борис все новые специальности:

— И куда тебе столько, к чему?

— Ремесло за плечами не носят, — отвечал он, — пригодится.

Вот и все пригодилось. Борис Михайлович может теперь заменить и машиниста, и взрывника, не выпадает и бур из окрепших мозолистых рук. О нем заговорили как о наиболее квалифицированном, знающем дело шахтере. И вот Бориса Михайловича Панова назначают руководителем горнопроходческой бригады. Должность эта ответственная и хлопотливая. У него теперь целая бригада. К каждому нужен особый подход, подметить сильные стороны, вовремя увидеть недостатки и слабости. Тут все пригодится: знание дела, веселая шутка в минуту усталости, художественная литература, чтением которой увлекается Борис, и, конечно же, человеческое отношение к людям.

И надо сказать, что шахтеры полюбили своего бригадира. А это, несомненно, даст замечательные плоды в труде. Вот что говорит, например, о молодом руководителе горнопроходческой бригады начальник четвертого участка третьей шахты Г. Я. Шамес:

— Панов—очень трудолюбивый человек, мастер на все руки. Руководимая им бригада теперь работает на уровне опытных.

Н. ИЛЛАРИОНОВ.

ПЕРВЫЙ ЭШЕЛОН

В праздничный наряд оделся административно-бытовой корпус старейшего в городе предприятия — шахты имени С. М. Кирова.

Сегодня не только праздник — День шахтера, но и славное тридцатилетие шахты, рождение шахтерского города. Вот почему так торжественны и радостны лица горняков, так приветливы их улыбки, так приятны и внимательны их теплые взгляды. Обращая свои взоры на памятник Сергею Мироновичу Кирову — инициатору и вдохновителю строительства Гдовских сланцевых рудников, многие из старых шахтеров вспоминают свою первую схватку с природой, борьбу с водой и плывуном, первые бадьи поднятых на-гора породы и сланца, первые штреки, пробитые в толще земных недр.

— А помнишь, Петр, как мы с тобой забурником и кувалдой долбили здесь пласты известняка? — спрашивает своего товарища убеленный сединой шахтер.

— Помню, Иван Васильевич, — отвечает тот. — Разве можно забыть такое? Крепко мы шуровали тогда, чтобы скорей на пласт сланца сесть. А встречу с Миронычем? Слово мы ему тогда давали — к Международному юношескому дню первый эшелон сланца в Ленинград отправить.

— Да, трудновато нам тогда приходилось. Надо было и сланец добывать и шахту к сдаче в эксплуатацию готовить, и строительством жилых домов заниматься. Но мы не спасовали перед трудностями и свое слово сдержали — первый эшелон сланца досрочно отправили. Помнишь, как на рудниках тогда молодые и старые пели:

Свой Ленинград в доставке сланца
Мы не заставим долго ждать.
Ведь комсомольцы ударной стройки
Умеют только побеждать!

«Помнишь?..» Это слово частенько звучит сегодня у каждого из тех, кто принимал участие в закладке стволов опытной шахты, кто нагружал первую вагонетку добытым сланцем, кто с гордостью и восхищением следил за ударной работой своих товарищей бурильщиков, навалоотбойщиков, бригадиров Лапшина, Заикина, брал с них пример. Первый эшелон сланца, добытый их руками, ушел в Ленинград, а через двадцать пять дней после этого в адрес Центрального Комитета ВКП(б) пошла телеграмма такого содержания:

Москва, ЦК ВКП(б)

Шахта вступила в строй. Четырехтысячный коллектив горняков, строителей и инженерно-технических работников строительства ленинградской коксогарки — Гдовского топливного бассейна одержал первую победу. Сдана — принята правительственной комиссией и вступила в строй действующих предприятий Советского Союза первая в Ленинградской области сланцевая шахта с годовой производительностью в 300.000 тонн сланца...

Пуском шахты имени С. М. Кирова было положено начало развитию города шахтеров, его бурному росту. Коллектив шахты, воодушевленный первой победой, непрестанно наращивал темпы своего труда, увеличивал добычу сланца. К 1940 году среднесуточная добыча от 500 тонн возросла до 1,5 тысячи, а в настоящее время она составляет уже 2.428 тонн сланца в сутки. На шахте вырос дружный, сплоченный коллектив горняков, способный решать любые задачи, которые ставят перед ним партия и правительство. Основное ядро коллектива — это коммунисты, комсомольцы, передовики производства, накопившие богатый опыт шахтерской работы.

Пожелаем шахтерам новых больших успехов!

Н. ДЕНИСОВ.

ШАХТЕРЫ СПЕШАТ В ИНСТИТУТ

С каждым годом растет и хорошеет город Сланцы, его облик, а вместе с ним растут и люди. Приятно отметить то, что среди большого отряда студентов-заочников на первом месте — шахтеры. 112 горняков являются студентами Ленинградского горного института. Шестнадцать человек успешно сдали экзамены в институт в этом году.

Их самоотверженный труд и учеба приносят плоды. Пять лет назад пошел учиться в институт горнорабочий шахты № 2 В. И. Нарушевич. Ныне он работает помощником главного инженера первой шахты. И таких, как он, много. Горнорабочими пришли в институт, а ныне работают на инженерных должностях В. М. Павельев, А. В. Мазурин, Ю. Г. Герович, В. Г. Невожай, М. М. Семенов, Н. С. Михальчик, В. А. Крушинин, И. Е. Денисов и другие. Пройдет еще немного времени, и они станут дипломированными инженерами.

Поздравляя горняков нашего города с праздником, мне хочется особо выделить шахтеров-студентов нашего института. Будьте, друзья, гвардейцами в труде и гвардейцами в учебе!

От имени ректората, партийной, профсоюзной и комсомольской организаций Ленинградского орденов Ленина и Трудового Красного Знамени горного института имени Г. В. Плеханова сердечно поздравляю вас с праздником и желаю вам успехов в труде, в учебе, в жизни.

А. ШАБАНОВ,
декан Сланцевского заочного общетехнического факультета ЛГИ.

РЕПОРТАЖ

ВСТРЕЧА С ЮНОСТЬЮ

А это, наверное, очень приятно — встретиться со своей юностью. Хотя бы на некоторое время забыть о седине, преклонных годах, и пусть нахлынувшие воспоминания воскресят в твоей памяти то неповторимое время, такое далекое и такое недавнее, когда ты полон еще крепкой силы и горячей энергии, когда твои молодые руки способны пахать землю и строить города.

Так вспомни же, старина, как ты пришел молодым, красивым парнем тридцать лет назад сюда — в глухомань и болота, пришел, чтобы выстроить новый шахтерский город. Не скрывай же, было очень трудно: тяжелая работа в забое по пояс в воде, ночевки в холодных бараках, изо дня в день ячневая каша с черничной подливой. Находились такие, которые не выдерживали, дезертировали. А ты выстоял, несмотря ни на что, и теперь, убеленный сединой и изрезанный морщинами, сидишь в этом зале...

Многолюдно было в этот вечер в Доме культуры горняков. Сланцевчане собрались сюда, чтобы отпраздновать день рождения своего родного города, отдать дань уважения его первым строителям — комсомольцам тридцатых годов.

Большой зрительный зал. В президиуме — Герой Социалистического Труда А. А. Шилкин, комсомолец тридцатых годов Н. Д. Симченков, ударник коммунистического труда бригадир горнорабочих очистного забоя шахты имени С. М. Кирова В. А. Ревенко, секретарь исполкома городского Совета Л. П. Ведяхина, представители правления Дома культуры.

О рождении города, о его первых шагах, о встречах с С. М. Кировым с большим волнением рассказывают ветераны. Зал затих. Он ловит каждое слово, сказанное ими. Слушает, подперев щеку рукой, восьмидесятилетний Г. И. Ипатов, проработавший более пятнадцати лет кузнецом на шахте. Слушает седой, как лунь, первый фельдшер города И. Ф. Филиппов, слушает молодой горнорабочий очистного забоя шахты имени С. М. Кирова В. Тихомиров. Зал слушает. Слушает саму историю.

Вот рассказывает Герой Социалистического Труда А. А. Шилкин о восстановлении разрушенных фашистами шахт.

— Страшно было смотреть, — говорит он, — что сделали с шахтами гитлеровские головорезы. Стволы забили стульями, столами, телегами, штреки залили водой. Но прошло время, и снова сланец идет на-гора. Ярко горят на копрах алые звезды.

Заканчивается торжественная часть. После небольшого концерта, на котором наибольший успех выпал на долю солистки Дома культуры Веры Сергеенко, присутствующие знакомятся с новыми моделями женских причесок, подготовленными работниками городского бытового обслуживания.

Потом в фойе начались танцы под инструментальный квинтет. А в чайной «Минутка» чаепитие затянулось. С большим удовольствием пьют крепкий, дымящийся ароматом и наваром чай горняки, смакуя, неторопливо, маленькими глотками.

Между тем в фойе начинается смотр народных талантов. Объявляется приз на лучшее исполнение «Русской плясовой». В круг выходят двое — кондуктор автобуса Екатерина Семенова и буфетчица Мария Корнович. И поплыли, и поплыли по кругу. Хорошо пляшут! Ни одна, ни другая не уступают в мастерстве. Что ж, придется приз им делить пополам.

В конкурсе на лучшее исполнение песни побеждает работница швейной фабрики Валентина Калугина. Ее чистый, гибкий грудной голос очаровывает слушателей.

Заканчивается смотр взрывом смеха. Это работница той же швейной фабрики Валентина Андреева рассказывает веселую притчу о посещении балета престарелой супружеской четы.

И снова музыка, и снова танцы.

...Улыбаешься, старина. Вот и встретился со своей юностью, юностью, которая моложе тебя на целых тридцать лет. Это ей теперь строить новые города и шахты. Это ей продолжать твою юность.

И. ТИМОФЕЕВ.

Дом культуры горняков.

Для вас, сланцевчане!

Сегодня в честь Дня шахтера и юбилея города в Сланцах организуются массовые гулянья трудящихся. На площадях города проводятся игры, танцы, показ художественных кинофильмов. В клубах состоятся молодежные балы, вечера отдыха.

На стадионе «Юность» к услугам сланцевчан состоится праздник «Даешь веселье «на-гора», будут разнообразные игры, аттракционы, викторины.

На стадионе «Труд» сильнейшие спортсмены города покажут свое мастерство в легкоатлетических соревнованиях и спортивных играх, а в 17 часов состоится финальная игра на кубок Севера между футбольными командами «Труд» (Сланцы) и «Строитель» (Череповец).

Евстолии Варфаломеевне СУХОРУК!

Дорогая мамочка! Поздравляем тебя с 50-летием со дня рождения! Желаем успеха в работе, много счастья и хорошего здоровья!

Папа, Галя, Игорь.

ТЕЛЕВИДЕНИЕ

ПОКАЗЫВАЕТ МОСКВА

ВОСКРЕСЕНЬЕ, 30 АВГУСТА

12.00 — Для детей: «В добрый путь, мальчики и девочки!» (на интервидение). **13.00** — Для школьников: художественный фильм «Мы вас любим!» **15.40**— Программа передач. **15.45**—«Музыкальный киоск». **16.15** — Для воинов Советской Армии и Флота: «Герои ратных будней». **16.45** — «Искусство». Тележурнал. **17.45** — Теленовости. **18.00** — «Шахтеры — славный отряд рабочего класса». **18.30** — Художественный фильм «Большая жизнь» (II серия). **20.00** — Соревнования на кубок СССР по футболу. Встречаются «Спартак» (Москва) — «Залгирис» (Вильнюс). **20.45** — «На студии «Беларусьфильм». Передача из Минска. **22.00** — Теленовости. **22.30** — «От мелодии к мелодии» (передача из ГДР).

ПОНЕДЕЛЬНИК, 31 АВГУСТА

16.40 — Программа передач. **16.45** — Киноочерк «От двух до восемнадцати». **17.05** — «Щедрость». Телеочерк. **17.45** — Для юношества: «В добрый путь!» **18.45** — «Завтра — 1 сентября». Выступление министра просвещения РСФСР Е. И. Афанасенко. **22.15** — Теленовости.

ВТОРНИК, 1 СЕНТЯБРЯ

15.05 — Художественный фильм «Шумный день». **16.20** — Программа передач. **16.25** — «Наш первый звонок — наш первый урок». **17.00** — «Пионерский костер». **18.00** — «В эфире — молодость». **18.40** — «С первым школьным днем, ребята, вас поздравляет Ленинград!» **20.00** — Художественный фильм «Пропало лето». **21.30** — Теленовости.

ПОКАЗЫВАЕТ ТАЛЛИН

ВОСКРЕСЕНЬЕ, 30 АВГУСТА

10.35 — «Детский экран» — художественный фильм «Бей, барабан!» **12.00—13.00** — Для детей: «В добрый путь, мальчики и девочки!» (Центр. телев.). **17.15** — Вечерняя программа передач. **17.20** — Концерт для шахтеров. **18.00** — «Шахтеры — славный отряд рабочего класса» (Центр. телев.). **18.30** — Художественный фильм «Непридуманная история». **20.00** — Соревнования на кубок СССР по футболу. Встречаются «Спартак» (Москва) — «Залгирис» (Вильнюс). **20.45** — Документальный фильм «Африканские встречи». **21.00** — «Актуальная камера». **21.30** — Короткометражный сатирический фильм «Пчелы и люди». **21.50** — «Хорошее настроение» (эстрадный концерт). **22.05** — Спортивный выпуск последних известий. **22.20** — Продолжение эстрадного концерта.

ПОНЕДЕЛЬНИК, 31 АВГУСТА

17.20 — Программа передач. **17.25** — «Детский экран» — «Приключения двух медвежат». **17.45** — Для юношества: «В добрый путь!» (Центр. телев.). **19.30** — Спортивная передача. Первенство СССР по футболу. Встречаются «Динамо» (Таллин) — «Металлург» (Запорожье). 2-й тайм. Трансляция со стадиона «Динамо». **20.15** — «Актуальная камера» (недельное обозрение на русском языке). **20.35** — Венгерский художественный фильм «Когда уходит жена» (только для взрослых). **21.55** — Акробатические этюды». **22.15** — Теленовости. **22.45—23.35** — «Галина Уланова» (фильм).

ВТОРНИК, 1 СЕНТЯБРЯ

18.40 — Программа передач. **18.45** — «Детский экран» — «Здравствуй, школа!» **19.15** — Для детей: художественный фильм «10.000 мальчиков». **20.30** — Телефильм «Европа, 1939 год» (25 лет с начала второй мировой войны). **21.00** — «Актуальная камера». **21.30** — Теленовости (Центр. телев.). **22.00** — Концерт для учителей» (Центр. телев.). **23.00** — «Спортивная неделя».

ОТКРЫТА ПОДПИСКА

С 1 сентября открыта подписка на 1965-й год на газеты и журналы социалистических стран, издающиеся на русском и национальном языках.

С каталогом изданий социалистических и других зарубежных стран можно ознакомиться в пунктах приема подписки, в узлах и отделениях связи и участке «Союзпечать».

Выписывайте газеты и журналы социалистических стран!

Сланцевский участок «Союзпечать».

Любови Дмитриевне ЗАХАРОВОЙ!

Поздравляю с двадцатипятилетием со дня рождения! Желаю успеха в учебе, работе и крепкого здоровья!

Павел.

Николаю АНИСИМОВУ!

Поздравляю с Днем шахтера! Желаю крепкого здоровья и много счастья!

Паша.

Поздравляем бригаду ПАНОВА Н. А. шахты имени С. М. Кирова с праздником — День шахтера! Желаем больших успехов в труде, хорошего здоровья и много счастья в личной жизни!

11 «А» класс одиннадцатилетней школы № 1.

ДВОРЕЦ КУЛЬТУРЫ

объявляет прием детей школьного возраста и взрослых на платные курсы баянистов и аккордеонистов.

Справки по телефону 35-47.

СЛАНЦЕВСКИЙ КОНСЕРВНЫЙ ЗАВОД

производит заготовку ягод и грибов по следующим адресам:

1. Третий поселок, ул. Победителей, дом № 8, кв. № 1. Заготовитель Кузьмина.
2. Большие Лучки, ул. Береговая, дом № 13. Заготовитель Афанасьев.
3. Черновской лесопункт, ул. Школьная, дом № 4. Заготовитель Ильина.
4. Сланцевский консервный завод, ул. Восточная, дом № 1. Заготовитель Цветков.

Галине БЕЛОВОЙ и Юрию ПОЛЕТАЕВУ!

Коллектив ПТУ комбината «Сланцы» поздравляет вас с вступлением в брак и желает счастья в личной жизни, успехов в труде!

Виктору ДМИТРИЕВУ и Луизе ЗАХАРЧУК!

Комсомольская, профсоюзная организации и администрация Северо-Западного СМУ треста «Коксохиммонтаж» поздравляют вас с вступлением в брак. Желаем в вашей жизни счастья, хорошего здоровья!

Лидии ЕЛИСЕЕВОЙ и Николаю ПЕТРОВУ!

Коллектив ОТК и цеховой комитет поздравляют вас с вступлением в брак и желают много счастья!

Галине ИЛЛАРИОНОВОЙ и Юрию ВЛАДИМИРОВУ!

Коллектив ОТК и цеховой комитет поздравляют вас с вступлением в брак, желают хорошей семейной жизни!

Анатолию ПУНИНУ и Антонине КАТТ!

Коллектив компрессорного цеха комбината «Сланцы» поздравляет вас с вступлением в брак и желает счастливой семейной жизни!

Любови Михайловне ВИШНЯКОВОЙ!

Поздравляем с днем рождения, желаем успехов в работе, учебе, личного счастья и хорошего здоровья!

Сотрудники горисполкома.

Редактор И. А. АВДЕЕВ

Юрию ВЛАДИМИРОВУ и Галине ИЛЛАРИОНОВОЙ!

Поздравляем вас с бракосочетанием. Желаем счастья в совместной жизни!

Коллективы смены Родионова канатной дороги и смены Патрушевой цеха дубителей газосланцевого завода.

Николаю ЕГОРОВУ и Людмиле ТРОФИМОВОЙ!

Комсомольская, профсоюзная организации и администрация Северо-Западного СМУ треста «Коксохиммонтаж» поздравляют вас с вступлением в брак. Желаем вам большого счастья в жизни и хорошего здоровья!

Галине ИЛЛАРИОНОВОЙ и Юрию ВЛАДИМИРОВУ!

Коллектив лаборатории цеха дубителей поздравляет вас с бракосочетанием и желает счастья, здоровья!

Евгению Николаевичу ВАСИЛЬЕВУ и Надежде Андреевне ФИЛАТКОВОЙ!

Коллектив цеха КИП и автоматики поздравляет вас с вступлением в брак! Желаем счастья, любви, успехов в работе и отличного здоровья!

КОЛЛЕКТИВУ ПЕРВОЙ ШАХТЫ

Дорогие шефы!

В день вашего юбилея примите горячие поздравления и пожелания трудовых успехов, хорошего здоровья и отличного настроения!

Сердечно благодарим за хороший ремонт школы и надеемся, что вы поможете нам в строительстве спортивного зала.

Коллектив школы № 9.

Газета выходит три раза в неделю: по средам, пятницам и воскресеньям.

АДРЕС РЕДАКЦИИ: гор. Сланцы, ул. Банковская, дом № 3. ТЕЛЕФОНЫ: редактора—23-20, зам. редактора и отв. секретаря — 23-25, отделов промышленности, писем и массовой работы — 23-23, директора типографии — 23-14. Объявления принимаются в бухгалтерии редакции.

Сланцевская типография Ленинградской области

Заказ 2700. Тираж 12.000-0