Пролетарии всех стран, соединяйтесь!

Знамя труда

ОРГАН СЛАНЦЕВСКОГО ГОРКОМА КОММУНИСТИЧЕСКОЙ ПАРТИИ СОВЕТСКОГО СОЮЗА И ГОРОДСКОГО СОВЕТА ДЕПУТАТОВ ТРУДЯЩИХСЯ

№ 108 (3721) | Среда, 9 сентября 1964 года | Год издания 21-й | Цена 2 коп.

Мировой рекорд донецких проходчиков

Центральный Комитет КПСС и Совет Министров СССР поздравили с выдающейся производственной победой комплексную бригаду коммунистического труда Николая Карева с шахты «Пролетарская-Глубокая» Донецкой области. За 31 день июля она прошла и закрепила бетоном 390,1 метра ствола, превысив мировой рекорд скорости проходки шахтных стволов.

Этот успех стал возможным благодаря высокой квалификации и трудовому энтузиазму всех членов бригады, умелому использованию высокопроизводительной горнопроходческой техники.

НА СНИМКЕ: Н. Карев.

Фото С. Гендельмана.

Фотохроника ТАСС

В честь 50-летия Великого Октября

В честь 50-летия Великого Октября порадуем Родину, Партию, Правительство новыми трудовыми подарками! Под таким лозунгом развертывается социалистическое соревнование среди трудящихся Сланцевской промышленной зоны. С каждым днем растет число сообщений участников эстафеты трудовой доблести. Рапортуют рыбаки колхоза имени С. М. Кирова. На месяц раньше они выполнили квартальный план лова рыбы и сейчас трудятся в счет октября. Досрочно монтируют основное оборудование главного корпуса и дробильного комплекса пневмообогатительной фабрики на третьей шахте слесари Северо-Западного управления треста «Коксохиммонтаж». Коллектив комбината «Фосфорит» успешно ликвидировал часть долга, допущенного в первом полугодии по выпуску продукции.

Соревнование в честь 50-летия Советской власти растет вширь и вглубь. Больше стало последователей почина Петра Нестеркина — ежедневно выполнять задания меньшим числом людей. Находит поддержку метод саратовцев по бездефектному изготовлению продукции, сдавать ее, минуя отдел технического контроля, с первого предъявления. На ряде предприятий составляются технические планы на три года. Некоторые коллективы взяли обязательства уже в этом году ранее выпускаемые убыточные изделия сделать прибыльными. Все это показывает, что передовые рабочие правильно понимают свои задачи.

— В печном цехе цементного завода, — рассказывает начальник цеха Георгий Кондратьевич Петренко, — должно быть в каждой смене по двадцать одному человеку, а работает по семнадцати. Но люди успешно справляются с заданием. Вот уже семь дней цех выполняет план на 106 процентов. Смены мастеров С. Т. Живоглот, Е. А. Садовенко, В. А. Веселова, М. А. Матвеева добились даже выше среднецеховых показателей.

Широко развертывается соревнование в честь 50-летия Советской власти на газосланцевом заводе. В битумном цехе готовится партийное собрание по разработке мероприятий о переходе на безубыточный выпуск каждой партии продукции. А в целом по заводу разработан трехлетний план борьбы за коммунистическую культуру производства.

Отлично трудится коллектив цеха сероочистки газосланцевого завода. Поддерживая почин саратовцев — выпускать продукцию с первого предъявления, он вот уже два месяца дает серу только первым сортом и этим самым значительно повысил экономические показатели.

В большой поход — выпускать каждое изделие безубыточным включились труженики комбината «Стройдеталь». Свои слова они подкрепляют делами. Качество изделий растет с каждым днем.

Но обольщаться этими успехами нельзя. На ряде предприятий соревнование проходит вяло, а партийные, комсомольские и профсоюзные организации не принимают мер к тому, чтобы сделать его массовым, боевитым, действенным. Подобное положение наблюдается на Кингисеппском лесомебельном комбинате, Ивангородской пристани, Сланцевском консервном заводе и ряде других предприятий, в некоторых строительных управлениях.

Мы живем в великое время. Через три года будем отмечать знаменательную дату полувековой истории первого в мире социалистического государства. Встретим этот день славными трудовыми подарками!

Выше знамя соревнования в честь 50-летия Великого Октября!

ГОРНЯКИ ВЕРНЫ СВОЕМУ СЛОВУ

В шестом году семилетки коллектив шахты имени С. М. Кирова принял на себя повышенные социалистические обязательства по досрочному выполнению планового задания добычи сланца и улучшению его качественных показателей. Горняки верны своему слову. За восемь месяцев этого год они выдали на-гора 38 эшелонов сверхпланового топлива.

Лучших показателей по добыче сланца в прошлом месяце достиг коллектив второго горного участка. Здесь высокую выработку имеет бригада горнорабочих очистного забоя Н. А. Панова, выдавшая в августе 1.158 тонн сверхпланового сланца.

В первой декаде сентября по-прежнему впереди идет по добыче топлива коллектив второго горного участка, а среди добычных бригад шахты — бригады горнорабочих очистного забоя Н. А. Панова и Н. М. Осина, выполняющие нормы выработки до 115 процентов.

РАСТЕТ СЕМЬЯ СТРОИТЕЛЕЙ

Любой человек не сразу становится хорошим специалистом. Проходят месяцы, а иногда и годы прежде чем он в совершенстве освоит порученное ему дело. Но зато как бывает приятно тем, кто обучал новичка, когда они видят, что он не подвел их, постиг преподанную ими науку.

Виктору Мефодьеву было 16 лет, когда он пришел в строительную организацию. Начинал с азов — выполнял обязанности разнорабочего в бригаде каменщиков, которой руководил Валентин Андреев. Здесь и проявился у него интерес к труду тех, кто возводит кирпичные стены.

Целый год был Виктор разнорабочим, целый год присматривался к тому, что делают его старшие товарищи. А потом Виктора зачислили в ученики. Через три месяца он получил квалификационный разряд. Пусть он был поначалу низким, но зато говорил, что у юноши есть теперь рабочая специальность. Что касается разряда, то через год он его повысил снова.

Так новичок стал в ряды строителей. Работает он хорошо, старательно. Его труд заметили и по достоинству оценили: фотография Виктора Мефодьева висит на Доске почета пятого строительного управления. Виктор работает в одной из лучших бригад. Она систематически перевыполняет месячные задания.

С. ВОРОНЦОВ.

гор. Кингисепп.

У голубых экранов и радиоприемников — десятки миллионов людей

7 сентября в 17 часов 30 минут по московскому времени десятки миллионов людей с большим вниманием слушали по радио выступление Первого секретаря ЦК КПСС, Председателя Совета Министров СССР товарища Н. С. Хрущева о визите советской партийно-правительственной делегации в Чехословацкую Социалистическую Республику.

Жители Москвы, столиц ряда союзных республик, областей и городов страны, с которыми столица нашей Родины связана радиорелейными и кабельными линиями, смотрели эту передачу у голубых экранов телевизоров.

Выступление товарища Н. С. Хрущева транслировалось также по системе Интервидения. Передачу из Москвы смотрели телезрители Чехословакии, Германской Демократической Республики, Венгрии и Польши.

В Финляндии телевизионную передачу из Москвы записали на пленку, а в 19 часов эту запись по системе Евровидения передали во Францию, Бельгию, Федеративную Республику Германии, Австрию, Швейцарию, Италию и Швецию.

ТАСС

ПРИКАЗ МИНИСТРА ОБОРОНЫ СССР

3 сентября 1964 г. г. Москва

№ 196

Об увольнении из Вооруженных Сил СССР военнослужащих, выслуживших установленные сроки службы, и об очередном призыве на действительную военную службу

В соответствии с законом о всеобщей воинской обязанности **приказываю:**

1. Уволить из рядов Советской Армии, Военно-Морского Флота, пограничных и внутренних войск в запас солдат, матросов, сержантов и старшин, выслуживших установленные законом сроки действительной военной службы.

2. В связи с увольнением военнослужащих, указанных в пункте 1 настоящего приказа, призвать на действительную военную службу в Советскую Армию, Военно-Морской Флот, в пограничные и внутренние войска граждан 1945 года рождения, не имеющих права на льготу и отсрочку от призыва, а также граждан призывных возрастов, которым истекли отсрочки от призыва и сверстники которых проходят действительную военную службу.

3. Приказ объявить во всех ротах, батареях, эскадрильях и на кораблях.

Министр обороны СССР Маршал Советского Союза
Р. МАЛИНОВСКИЙ.

К СВЕДЕНИЮ ДЕПУТАТОВ СЛАНЦЕВСКОГО ГОРОДСКОГО СОВЕТА

11 сентября с. г. в 12 часов во Дворце культуры комбината «Сланцы» созывается девятая сессия Сланцевского городского Совета депутатов трудящихся (IX созыва) с вопросами:

О ходе строительства и капитального ремонта жилья и соцкультбытобъектов и качестве ремонтно-строительных работ в Сланцевской промышленной зоне;

О выполнении решения городского Совета от 20 декабря 1963 года «Об условиях труда и культурно-бытовом обслуживании рабочих и служащих льно-джутовой фабрики».

Исполком Сланцевского горсовета.

К СВЕДЕНИЮ НАСЕЛЕНИЯ ГОРОДОВ СЛАНЦЫ, КИНГИСЕППА И ИВАНГОРОДА

На очередной сессии Сланцевского городского Совета депутатов трудящихся 11 сентября с. г. рассматривается вопрос:

«О ходе строительства и капитального ремонта жилья и соцкультбытобъектов и качестве ремонтно-строительных работ в Сланцевской промышленной зоне».

Просьба замечания и предложения по данному вопросу направлять в исполком Сланцевского горсовета.

Исполком горсовета.

Читайте в центральных и областных газетах

✦ **Выступление товарища Н. С. Хрущева по Московскому радио и телевидению 7 сентября 1964 года об итогах поездки в Чехословакию.**

✦ Похороны председателя Коммунистической партии США Элизабет Гэрли Флинн.

В ПАРТИЙНЫХ ОРГАНИЗАЦИЯХ ЗОНЫ

Комплектование сети политпросвещения закончено

Недавно на газогенераторной станции газосланцевого завода состоялось открытое партийное собрание, посвященное итогам учебы в сети политического просвещения за прошлый год и комплектованию политсети на 1964—65 учебный год.

На собрании коммунисты отметили, что в минувшем году политучебой было охвачено 327 трудящихся цеха, постоянно работало 8 кружков. Кроме того, 24 рабочих и ИТР занимались в школе рабочей молодежи, в техникуме и институте, 13 из них успешно окончили техникум.

Однако наряду с успехами в политической учебе были и недостатки. При комплектовании были созданы кружки, очень большие по своему количественному составу (по 40—50 человек в одном кружке). Причем не был учтен общеобразовательный уровень слушателей. Многие товарищи, имея среднее образование, учились вместе с малоподготовленными. Все это привело к тому, что учеба для отдельных слушателей была малоэффективной.

Все эти упущения парторганизация учла и на новый учебный год создала 13 кружков с учетом общеобразовательного уровня трудящихся. Рабочие, имеющие образование 3—5 классов, нынче будут заниматься по упрощенной программе, а с семилетним—восьмилетним образованием — по повышенной. Впервые в цехе создан кружок для лиц, желающих повышать общеобразовательные знания. В нем будут заниматься рабочие смены Г. Михайлова. 25 человек уже приступили к учебе в школах рабочей молодежи, техникуме и институте.

Пропагандистами кружков в нашем цехе подобраны хорошо подготовленные товарищи. Кружком конкретной экономики, например, будет руководить начальник цеха Б. А. Иванов. Занятия в кружках по основам экономических знаний будут вести сменный мастер А. В. Ладынский, механик А. И. Егоров, зам. начальника А. Я. Шкуратов и другие.

Н. КАРПЕНКО,
редактор
стенгазеты «Оператор».

Обыкновенная биография

Не будем говорить о прошлом. Оно было не из легких. Война, а потом конверт с извещением о гибели мужа. Это последнее, что связывало Матрену с живым, добрым и веселым Алексеем. Разные мысли приходили на ум, но все чаще и настойчивее в мозгу пульсировало: «Вырастить Генку! Его Генку!».

Недалеко от города поднялись цехи кожевенного завода с символическим названием «Победа». И пошла на завод овдовевшая солдатка Матрена Рабатуева. Шло время, рокотала машинка, одна на другую ложились заготовки. Домой приходила поздно, пошатываясь от усталости.

Много воды утекло с тех пор. Из руин и обломков вырос новый город Кингисепп. Вместе с ним вырос и Генка, окончил школу, поступил в технологический институт. Матрена Парфеновна уже работала в цехе Гатчинской обувной фабрики. Тревожно заныло сердце, когда узнала она, что цех переводится в Гатчину. Неужели никогда больше не услышит она ставший таким родным рокот машинки? Неужели никогда больше не отбросит рука готовую заготовку? А если уехать в Гатчину? Но каждая стежка и тропинка, каждая веточка березы напоминает о далеких годах босоногого детства, о тревожной девичьей юности.

Матрена Парфеновна решила учиться на швею-скорняжницу. Может быть и поздновато в сорок восемь лет, но любовь к работе взяла свое. После шести месяцев учебы Матрена Парфеновна стала трудиться в цехе швейной фабрики «Рот-Фронт». Медленно подвигалась работа сначала. Болели руки, не привыкшие к новой машинке. За смену едва-едва успевала сшить она две дамские шапочки, а норма — двадцать одна.

Сколько радости было у Матрены Парфеновны, когда на стол контролера легли шесть шапочек! День ото дня их количество росло, и, наконец, достигло заветного: двадцать одна шапочка вышла из-под ее машинки за смену. Теперь же норма выработки у Матрены Парфеновны — двадцать шесть шапочек при отличном качестве.

Неумолчно рокочут скорняжные машинки. За одной из них склонилась голова, пожилой, с живыми глазами женщины. Это и есть Матрена Парфеновна Рабатуева—одна из лучших швей-скорняжниц цеха швейной фабрики «Рот-Фронт».

И. ТИМОФЕЕВ.

гор. Кингисепп.

Агитатор беседует...

На днях агитатор—коммунист регенератного завода Анатолий Никитович Мацокин провел у себя в смене беседу о замечательном почине Петра Нестеркина и его товарищей.

— Петр Нестеркин и его ленинградские товарищи, — заявил Мацокин, — предлагают девятерым работать за десятерых и этим самым внести свой трудовой вклад в общее дело борьбы за быстрейшее создание в нашей стране материально-технической базы коммунизма. По плечу ли нам, работникам регенератного завода, то, что предлагают ленинградцы? Да, по плечу. Мы имеем все возможности для того, чтобы работать еще лучше и систематически перевыполнять план.

Простая задушевная беседа агитатора пришлась по нраву рабочим регенератного завода. Тепло отзываясь о беседе, они высказали мысль о том, что почин Нестеркина следует поддержать и широко распространить на заводе.

Н. ДЕНИСОВ.

У КОММУНИСТОВ ЧЕРНОВСКОГО ЛЕСОПУНКТА

В Черновском лесопункте состоялось отчетно-выборное партийное собрание. С отчетным докладом выступил секретарь парторганизации А. П. Залешин.

Детально обсудив работу бюро парторганизации за год, коммунисты лесопункта признали ее удовлетворительной. Затем состоялись выборы. В состав нового бюро вошло 5 человек. Секретарем парторганизации избран В. И. Байков.

МОЛОДОЕ ПОПОЛНЕНИЕ

Ежегодно в Кингисеппское автохозяйство прибывает молодое пополнение водителей и автослесарей из числа выпускников одиннадцатилетней школы. Хорошо трудятся выпускники! Особенно отличаются в труде водитель Юрий Павлов, автослесари Борис Ефремов, Вадим Акимов, Петр Гаврилов. Они повседневно совершенствуют свои трудовые навыки, являются примером для всего коллектива.

Начался новый учебный год. И снова учебные классы автохозяйства заполнены учащимися десятых и одиннадцатых классов.

Е. ПОЛУЧАЕВСКИЙ.

Культпросветработники рассказывают о своих планах

Деловой разговор состоялся на днях у культпросветработников Сланцевской промышленной зоны. Собравшись на очередной семинар, они с вниманием заслушали доклады «Об итогах Всесоюзного совещания культпросветработников химической и нефтяной промышленности» (докладчик директор Дома культуры горняков А. Ф. Иванов) и о задачах в связи с проведением Всесоюзной молодежной читательской конференции по теме: «Молодой герой советской литературы» (докладчики А. Г. Масалова и Н. П. Гаврилова).

Затем участники семинара, коротко рассказав о деятельности культпросветучреждений летом, поделились своими планами работы на осенне-зимний период. По этому вопросу выступили директор Дома культуры горняков А. Ф. Иванов, зав. детским сектором Дворца культуры В. Артамошина, директор клуба строителей Н. И. Иванов, зав. городской библиотекой М. В. Сергеева, директор клуба первой шахты Ю. Г. Гагаев и другие.

Интересными и поучительными были выступления руководителей Дворца культуры Г. Л. Таубина и Г. П. Галинского. Они рассказали о том, что за последнее время количество участников художественной самодеятельности Дворца культуры возросло до 200 человек. При помощи культпросветработников создано 6 коллективов художественной самодеятельности в цехах и на предприятиях комбината. Чтобы еще больше усилить среди трудящихся города культурно-просветительную и массово-политическую работу, работники Дворца решили провести в ближайшее время вечера первых коммунистических бригад города, вечера молодых производственников, вечера трудновоспитуемых подростков и их встречу с лучшими ребятами. Предусматривается планами и проведение специальных атеистических вечеров с приглашением на них видных атеистов и бывших сектантов.

Большое внимание в планах работы Дворца культуры уделяется усилению воспитательной работы по месту жительства трудящихся. Так, в 9—10-м молодежных общежитиях по улице Свободы решено регулярно проводить беседы по международным вопросам, знакомить молодых рабочих с литературной жизнью страны. В двух других общежитиях по улицам Свердлова и Дзержинского намечено проводить встречи жильцов со знатными людьми города, знакомить с местными поэтами. При домоуправлениях ЖКО решено организовывать лектории, а в цехах газосланцевого завода регулярно проводить вечера советской поэзии, музыки, встречи с артистами Ленинграда.

Затем перед участниками семинара выступил секретарь горкома КПСС Е. Л. Константинов. Кратко подведя итоги работы культпросветучреждений зоны по выполнению решений июньского Пленума ЦК КПСС, он поставил конкретные задачи на осенне-зимний период. В частности, Е. Л. Константинов обратил внимание работников культпросветучреждений на необходимость больше привлекать в коллективы художественной самодеятельности трудящихся предприятий, строек, учреждений, сделать эти коллективы массовыми.

Задачей номер один у культработников по-прежнему остается пропаганда решений XXII съезда КПСС, морального кодекса строителя коммунизма, вопросов научного атеизма, разъяснение материалов июньского, декабрьского и февральского Пленумов Центрального Комитета партии. Руководители Дворца и Дома культуры, клубов и библиотек не должны упускать из своего поля зрения вопросы экономического образования трудящихся, чаще организовывать выставки на экономические и технические темы, больше уделять внимания массовым формам работы, делая основной упор на работу с молодежью и подростками.

РАБОЧАЯ ДИНАСТИЯ

Василий Фролович Корякин и пятеро его сыновей (слева направо) Дмитрий, Иван, Николай, Алексей и Владимир работают на Харьковском заводе «Южкабель». Отец — передовой кочегар, а его дети — лучшие производственники резино-изоляционного цеха.

Старший, Николай — ударник коммунистического труда, награжден нагрудным знаком «Отличник социалистического соревнования Украины». Он владеет несколькими профессиями — вальцовщика, прессовщика, наладчика. Свои знания Николай передает другим. В этом году его посылали на московский завод «Электропровод», ленинградский «Севкабель». Там он поделился своим опытом и многое сам узнал.

Шланги и кабели только отличного качества выпускают Иван и Владимир. Они, как и Николай, выполнили свои семилетние задания.

В одной бригаде с братьями работает Дмитрий. Он—прессовщик, обслуживает крупный агрегат непрерывной вулканизации. И для учения находит время, посещает вечернюю школу рабочей молодежи. В такой же школе учится младший брат Корякиных восемнадцатилетний Алексей. А работает он скрутчиком осветительного шнура.

Фото Г. Магальника.
Фотохроника ТАСС

ВЕСТИ С КОМБИНАТА „ФОСФОРИТ“

✦ Комсомольцы и молодежь комбината «Фосфорит» за летний период этого года провели 16 массовых воскресников. Они работали на строительстве детского сада в г. Кингисеппе, на благоустройстве и уборке территории комбината, принимали участие в приведении в порядок городского стадиона.

Все эти воскресники организовывались комитетом ВЛКСМ и штабом «Комсомольского прожектора».

✦ Футбольная команда комбината «Фосфорит» — молодой спортивный коллектив, но, несмотря на это, уже имеет хорошие успехи.

Выступая впервые в этом сезоне, она завоевала первое место среди футбольных команд города Кингисеппа.

✦ Среди тружеников комбината «Фосфорит» есть немало туристов — друзей природы. В этом году они уже совершили шесть туристских походов по родному краю. Побывали на Чудском, Глубоком, Копанском и Бабинском озерах. Во время походов туристы знакомились с жизнью колхозов и совхозов, купались, ловили рыбу.

В. ЦУРАНОВ.

РАСПОЯСАЛСЯ

23 июля сменный инженер первой шахты Н. Казадаев пришел на предприятие не имея при себе пропуска. Дежурившая в этот день А. Е. Арестова не пустила его. Это обидело Казадаева, и он избил ее. За этот возмутительный случай на Казадаева составили акт и передали в Сланцевское отделение милиции. 2 августа оперуполномоченный милиции т. Рыжов пригласил для допроса начальника караула и пострадавшую, однако сам не явился. Прождав час, вызванные товарищи ушли.

В середине августа т. Арестова написала об этом возмутительном поступке в Сланцевскую прокуратуру, но и оттуда ни ответа, ни привета. А безнаказанность дает свои плоды. 16 августа пытался пройти без пропуска рабочий Алексеев. А когда вахтер т. Зыков не пустил его, набросился с кулаками.

24 августа рабочий Григорьев пришел на работу пьяным. Вахтер т. Сырникова задержала его, но он чуть не ударил ее. Удар пьяницы отвели подоспевшие рабочие. Эти возмутительные факты позорят горняков.

М. ПЕТРОВ,
работник ВОХРа.

ОТ РЕДАКЦИИ: О недостойном поведении сменного инженера т. Казадаева написала в редакцию также читательница газеты А. Григорьева. Вот что сообщили в редакцию по поводу этого сигнала и. о. начальника шахты т. Варенье и секретарь партбюро т. Стружинский: «Недостойный поступок Казадаева обсуждался на заседании суда чести инженерно-технических работников шахты. Казадаев строго предупрежден о несовместимости такого поведения с его служебным положением. Учитывая чистосердечные раскаяния т. Казадаева, суд ограничился этим наказанием».

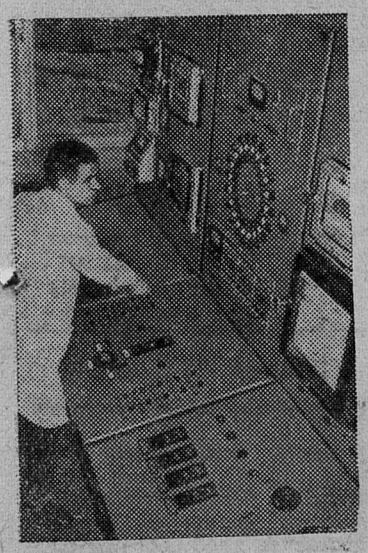

Киев. В институте физики Академии наук УССР создана самая мощная на Украине кобальтовая радиационная установка. Здесь будут облучаться различные вещества.

На снимке: старший инженер кобальтовой установки Николай Попович у пульта управления.

Фото К. Шамшина.

Фотохроника ТАСС

ГОРДОСТЬ СТРАНЫ

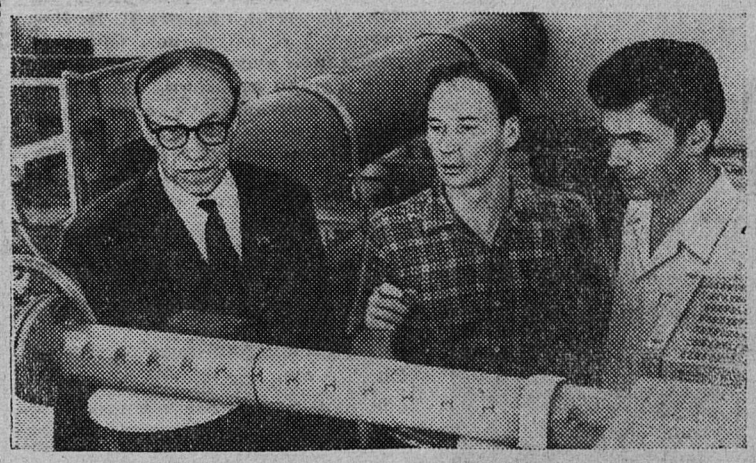

В 1957 году правительство приняло решение о создании Сибирского отделения Академии наук СССР. В окрестностях Новосибирска, на берегу Обского моря, возник академический городок. «Теперь, — говорил Н. С. Хрущев на декабрьском (1963 года) Пленуме ЦК КПСС, — там вырос город, да какой город — научный центр, которым гордится вся страна!»

В новосибирских институтах решаются важнейшие проблемы математики, механики, физики, химии, автоматики, геологии, биологии. В научных коллективах трудятся академики, члены-корреспонденты Академии наук СССР, доктора наук и много талантливой молодежи. Ученые настойчиво расширяют свои связи с практикой. За короткий срок они передали промышленности и сельскому хозяйству более 200 работ. Экономический эффект от их внедрения уже значительно превышает затраты на создание академ-городка.

НА СНИМКЕ: группа ученых Сибирского отделения Академии наук СССР. Слева направо: руководитель отделения и директор Института гидродинамики академик М. А. Лаврентьев, доктор физико-математических наук Р. И. Солоухин, кандидат технических наук В. М. Титов.

Фото В. Будана и В. Лещинского.

Фотохроника ТАСС

На экономические **ТЕМЫ**

В БОРЬБЕ ЗА РЕНТАБЕЛЬНОСТЬ

Начиная с 1960 года, коллектив рабочих и инженерно - технических работников шахты № 3 успешно внедряет новую систему разработки — камеры-лавы. Это дает возможность применять погрузочные машины УП-3, мощные конвейеры типа СП-63, тяжелые врубовые машины «Урал-33». Благодаря широкому использованию машин и механизмов количество работающих в лавах с 20—25 человек в смену сократилось до 4—5 человек.

Наиболее трудоемкой операцией до сих пор остается бурение забоя лавы с помощью ручного электросверла СЭР-19 м. Сейчас коллектив шахты, воплощая в жизнь предложения рационализаторов, старается механизировать и эту операцию. Близится к концу изготовление опытного образца буровой самоходной установки. Заметно возросла и производительность труда горнорабочего на выход. Она составляет 30—34 тонны, в то время как при ручной навалке сланца не превышает 9—10 тонн.

Приведенная ниже таблица роста производительности труда красноречиво демонстрирует стабильность повышения результатов работы предприятия в течение длительного времени:

Показатели	1961 г.	1962 г.	1963 г.	июль 1964 г.
Производительность на каждого работника шахты в тоннах	58,8	65,8	71,9	81,5
Производительность рабочих в тоннах	65,2	73,3	80,9	92,4

Из таблицы видно, что производительность увеличивается из года в год в среднем на 10 процентов, и к концу этого года, можно надеяться, станет выше, чем на других шахтах нашего бассейна. Для наглядности приводим сравнительную таблицу роста производительности по всем шахтам комбината «Сланцы» (в тоннах):

Предприятия	1961 г.	1962 г.	1963 г.	июль 1964 г.
Шахта № 1	72,0	75,7	82,1	90,4
Шахта № 2	79,5	86,0	92,0	98,4
Шахта № 3	65,2	73,3	80,9	92,4
Шахта имени С. М. Кирова	56,0	60,2	69,2	72,0

Из таблицы видно, что самая крупная шахта бассейна — шахта № 2 имеет среднегодовое увеличение производительности труда лишь на 6—8 процентов.

Постоянный рост производительности достигается путем сокращения численности рабочих забойной группы, а также увеличением среднесуточной добычи. Сейчас количество рабочих у нас не превышает 758 человек, а вместе со служащими составляет всего лишь 859 человек, в то время как в 1962 году было больше рабочих на 51 человека и на 43 человека служащих. Если среднесуточная добыча в 1962 году составляла в среднем за год 2.312 тонн, то в настоящее время шахта имеет плановое задание 2.427 тонн, а фактическая добыча за июль этого года составила 2.593 тонны в сутки.

Характерна и динамика снижения себестоимости. Конечно, темпы снижения невелики, но и они показывают, что у нас еще много неиспользованных резервов в улучшении технико-экономических показателей. Так, в 1961 году себестоимость одной тонны сланца была равна 4 руб. 40 коп. В июле этого года она стала равной 3 руб. 75 коп., т. е. снизилась на 75 копеек.

За счет каких же статей произошло снижение себестоимости? Прежде всего оно произошло: по материалам — на 17 коп., по зарплате — на 56 коп. и по прочим статьям затрат — на 17 копеек. Правда, имеет место повышение себестоимости на 25 копеек по статье «амортизация». Но это вполне понятно, если принять во внимание техническое перевооружение шахты и новые нормы амортизационных отчислений.

За последнее время на шахте наблюдается рост выпуска валовой продукции. В 1962 году, например, валовой продукции в среднем за месяц было выполнено на сумму 184,8 тысячи рублей. В июле же этого года она уже была выпущена на сумму 216,9 тысячи рублей.

К сожалению, темпы роста валовой продукции ниже темпов роста основных фондов. В чем же здесь причина? Она заключается прежде всего в том, что применяемые на шахте погрузочные машины УП-3 по своим качествам еще мало приспособлены к работе. Поэтому для обеспечения ритмичной работы в камерах-лавах мы вынуждены держать три машины вместо предполагаемой одной более совершенной конструкции. Выпуск новой машины типа 2 ПНБ-2 поставит все на свои места, позволит значительно повысить фондоотдачу.

Решая вопросы механизации трудоемких процессов, коллектив рабочих и ИТР шахты сейчас подошел вплотную к ликвидации ручного труда не только в забоях, но и на поверхности. Ввод в строй в ближайшее время обогатительного комплекса (пневмосепаратора СПБ-100, дробилки Бредруда) позволит нам механизировать процесс обогащения горной массы и освободить более 100 рабочих от тяжелого физического труда. Чтобы быстрее закончить строительство обогатительной фабрики, рабочие, ИТР и служащие приняли обязательство отработать каждому на пусковых объектах во внеурочное время по 10—12 часов. Такой высокий патриотизм нашего коллектива свидетельствует о том, что шахтеры правильно понимают задачи, поставленные перед ними партией, и готовы всегда их выполнить.

Г. ФРАЙМАН,
Н. ПИНКОВСКИЙ.
Шахта № 3.

Переходящее Красное знамя на постоянной „прописке“

Три славные трудовые победы и три почетные награды завоевали лесорубы и сплавщики Важинского леспромхоза Подпорожской промышленной зоны. В последнем квартале прошлого года они заняли третье место в соревновании промышленных предприятий Ленинградского совнархоза и получили переходящее Красное знамя Совета народного хозяйства.

Знамя осталось у важинцев и в первом квартале нынешнего года, когда они заняли второе место по итогам соревнования.

И вот недавно коллективу лесорубов стало известно, что знамя опять присуждено им. Во втором квартале они заняли первое место. По этому поводу главный инженер леспромхоза В. И. Белов сказал:

— Похоже, что Красное знамя получило постоянную «прописку» у нас. Теперь вряд ли мы отдадим его кому-нибудь другому.

Свое намерение удержать награду и в третьем квартале лесорубы подкрепляют конкретными делами. С начала года они дали для внутреннего и внешнего рынков 10 тысяч кубометров сверхплановой древесины.

(ЛенТАСС)

В память подвига Нестерова

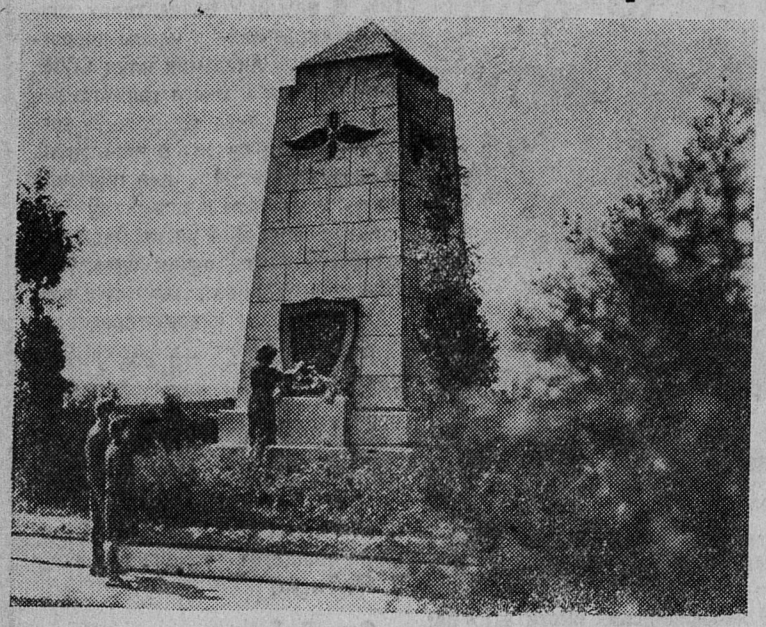

ЛЬВОВСКАЯ ОБЛАСТЬ. 8 сентября 1964 года исполнилось 50 лет со дня беспримерного, по тому времени, подвига П. Н. Нестерова. В воздушном бою выдающийся русский летчик впервые в мире применил таранный удар, уничтожив самолет противника. Отважный сын России в этом бою погиб. Его подвиг во время Великой Отечественной войны повторили многие советские асы.

Отважного летчика народ не забыл. Его именем назван город, вблизи которого он погиб. На месте свершения подвига у села Воля Высоцкая установлен обелиск, в колхозе имени Нестерова — бюст героя.

НА СНИМКЕ: обелиск в память подвига Нестерова.

Фото В. Силина.

Фотохроника ТАСС

Идет месячник безопасности движения

По решению исполнительного комитета Сланцевского городского Совета депутатов трудящихся в городе Сланцы с 1 сентября по 1 октября этого года проводится месячник безопасности движения транспорта и пешеходов. Работники государственной автоинспекции провели ряд мероприятий. В крупных автохозяйствах города разъяснены водительскому составу цели и задачи проведения месячника. Во всех культпросветучреждениях созданы витрины по безопасности движения транспорта и пешеходов.

Проведен совет автоинспекторов с привлечением общественности, который наметил ряд мероприятий по борьбе за безаварийную работу автотранспорта. Советы общественных инспекторов автохозяйств составили планы работы по проведению месячника. Усилен надзор в гаражах за техническим состоянием автомобилей. Стал более четким контроль за движением транспорта и пешеходов со стороны работников отдела милиции и общественных автоинспекторов.

Товарищи водители и пешеходы! Строгое соблюдение правил движения обеспечит на улицах города порядок и безопасность. Прежде чем пройти проезжую часть дороги, пропустите приближающийся транспорт. Переходя дорогу и улицу, посмотрите сначала влево, а дойдя до середины проезжей части — вправо, чтобы избежать опасности. Не нарушайте правил движения сами и не позволяйте этого делать окружающим, особенно детям.

Долг партийных, комсомольских и профсоюзных организаций предприятий, учителей школ — проводить широкую разъяснительную работу среди взрослого населения и школьников по соблюдению правил уличного движения.

П. СОЛОВЬЕВ,
старший госавтоинспектор
г. Сланцы.

ОБЪЯВЛЕНИЕ

С 6 сентября 1964 года изменилось расписание движения автобусов пригородных маршрутов №№ 91, 92, 93, 94 и 100

РАСПИСАНИЕ ДВИЖЕНИЯ ПРИГОРОДНЫХ АВТОБУСОВ с 6 сентября 1964 года

МАРШРУТ № 91
Сланцы—Малафьевка

Автобусная станция	6-40,	14-30,	17-30
Улица Кирова	6-45,	14-35,	17-35
Вокзал	6-50,	14-40,	17-40
Площадь Ленина	7-00,	14-50,	17-50
Из Малафьевки	8-52,	16-42,	19-42

МАРШРУТ № 92
Сланцы—Демешкин Перевоз

Автобусная станция	6-40,	11-55,	14-20,	19-30
Улица Кирова	6-45,	12-00,	14-25,	19-35
Из Демешкина	7-25,	12-45,	15-10,	20-15

МАРШРУТ № 93
Сланцы—Осьмино

Автобусная станция	6-30,	14-00,	17-27
Улица Кирова	6-35,	14-05,	17-32
Вокзал	6-40,	14-10,	17-37
Площадь Ленина	6-55,	14-25,	17-52
Из Осьмино	7-00,	13-00,	18-00

МАРШРУТ № 94
Сланцы—Ивангород

Автобусная станция	6-55,	10-00,	16-30
Улица Кирова	7-00,	10-05,	16-35
Вокзал	7-05,	10-10,	16-40
Площадь Ленина	7-20,	10-20,	16-50
С льно-джутовой фабрики	9-30,	14-30,	19-20

МАРШРУТ № 100
Сланцы—Переволок

Автобусная станция	6-35,	14-30,	18-30
Вокзал	6-40,	14-35,	18-35
Памятник «Слава»	6-47,	14-42,	18-42
Из Переволока	8-15,	16-30,	19-50

Администрация 124-го автохозяйства.

ТЕЛЕВИДЕНИЕ

ПОКАЗЫВАЕТ МОСКВА

СРЕДА, 9 СЕНТЯБРЯ

10.00—11.00 — Болгарский национальный праздник (20-летие со дня свержения фашистской диктатуры в Болгарии). Передача парада из Софии. **15.40** — Для школьников: «Наши друзья —пионеры Болгарии». **17.30**—Для детей: «Советы эти помните, дети!». **18.00** — Теленовости. **18.10** — «Мир сегодня». **18.50** — «Свободной Болгарии 20 лет» — телефильм «Рассказ о граните». **20.00** — «На форум, юность!». Репортаж из Дома дружбы. **21.30** — Теленовости. **22.00—23.30** — Праздничный концерт. Передача из Софии.

ЧЕТВЕРГ, 10 СЕНТЯБРЯ

16.55 — Программа передач. **17.00** —Для школьников: «Лишь умелым покоряется земля» (телеочерк о юных хлеборобах). **17.30** — Для детей: «Когда уроки сделаны». Передача из Дворца пионеров. **18.00** — Теленовости. **18.10** — Художественный фильм «Бухта Елены». **20.15**—«На просторах Родины». **20.30**—«На форум, юность!» **21.00**—Для юношества: «Крылья над Арктикой». **21.30** — «Эстафета новостей».

ПОКАЗЫВАЕТ ТАЛЛИН

СРЕДА, 9 СЕНТЯБРЯ

10.00—11.00 — Болгарский национальный праздник (20-летие со дня свержения фашистской диктатуры в Болгарии). Передача парада из Софии. **15.45** — Для школьников: «Наши друзья — пионеры Болгарии» (Центр. телев.). **17.30** — Для детей: «Советы эти помните, дети!» (Центр. телев.). **18.00** — Теленовости (Центр. телев.). **18.10** — «Мир сегодня» (Центр. телев.). **18.50** — Программа передач. **18.55** — Для молодежи: «Росток, 1964» (фильм-репортаж о VII неделе мира). **19.20** — Болгарский художественный фильм «Будь счастлива, Ани!». **20.45** — Научно-популярный фильм «Паук-крестовик». **21.00** — «Актуальная камера». **21.30** — Теленовости (Центр. телев.). **22.00** — «Спортивные новости». **22.20** — — Выступают болгарские мастера искусств.

ЧЕТВЕРГ, 10 СЕНТЯБРЯ

17.00 — Для школьников: «Лишь умелым покоряется земля» (Центр. телев.). **17.30** — Для детей: «Когда уроки сделаны». Передача из Дворца пионеров (Центр. телев.). **18.00** — Программа передач. **18.05** — Документальный фильм «Мы на Волге живем». **19.10** — Художественный фильм «Деловые люди». **20.30**—«На форум, юность!» (Центр. телев.). **21.00** — «Актуальная камера». **21.30** — «Эстафета новостей» (Центр. телев). **23.00** — «Спортивные новости».

ФУТБОЛ

Еще один шаг к кубку РСФСР

На стадионе «Труд» состоялась встреча на кубок РСФСР по футболу среди производственных коллективов. Хозяева поля принимали победителя кубка Верхнего Поволжья — команду «Труд» г. Кирово-Чепецка, Кировской области.

Встреча проходила в упорной борьбе. Инициативой владели в первом тайме гости. Свои атаки они строили на длинных передачах, рассчитывая на опасные рывки наступающих. Кроме того, гости очень хорошо вели игру в одно, в два касания, непрерывно меняя направление. Их полузащитники умело контролировали середину поля, непрерывно поставляли мячи своим нападающим.

В нашей команде с полной нагрузкой работали лишь защитники линии, а нападающие, которых не поддерживали полузащитники, злоупотреблявшие обводкой и мелкой игрой, бегали первые двадцать минут в поисках мяча. Но затем наступательный пыл гостей затих, и сланцевчанам удалось провести несколько острых атак. Порыв М. Любушкина закончился хорошей передачей в центр набегавшему В. Гаврилову. Но нападающий поспешил с ударом, и мяч пролетел выше ворот. Затем на 22-й минуте вратарь гостей парировал удар К. Корнеева с близкой дистанции.

Шла 25-я минута. Издали по воротам пробил В. Гаврилов. Вратарь гостей, думая, что мяч уйдет за лицевую линию, не вышел ему навстречу. В дальнейшем все произошло быстро. К отскочившему от стойки ворот мячу быстрее всех подоспел М. Любушкин, пробил по воротам, и счет стал 1:0 в пользу сланцевчан.

Дважды могли сравнять счет в первой половине и гости. Но в первый раз мяч взял удачно выбравший место вратарь Г. Белов, а во второй раз ему же лишь с трудом удалось ударом ноги выбить мяч на угловой.

Вторая половина началась попытками гостей отыграться. Атаковали они настойчиво, заставляя защитников все время быть начеку. Казалось, им удастся забить ответный мяч, но он был забит лишь на 59-й минуте. А до этого на 56-й минуте К. Корнееву удалось забить второй мяч.

При счете 2:1 игра обострилась. Обе команды стремились изменить счет. На 62-й минуте у ворот гостей подавался угловой удар. Вратарь кировчан сыграл неудачно. Мяч попал к В. Гаврилову, который отпасовал стоявшему рядом К. Корнееву. Удар последнего был точным, и счет стал 3:1.

Но и после этого забитого мяча страсти на поле не утихали. Обе команды играли до конца с полной отдачей сил и имели возможность изменить результат игры. Все же к концу встречи счет остался 3:1 в пользу сланцевчан.

Надо отдать должное команде-победительнице. Победа была вполне закономерной, но все же, сидя на трибуне, мне, как зрителю, иногда было трудно (а вероятнее и всем болельщикам): слишком уж тяжелые были моменты в игре, когда полузащитники, отдав середину поля, заставляли своих товарищей по защите играть подальше от своих ворот. К счастью, для команды все обошлось благополучно. А ведь забей гости первыми один или два мяча (а для этого они имели возможности), игра бы выглядела совсем по-другому!

Следующую встречу на кубок РСФСР команда «Труд», вероятно, проведет на выезде против обладателя кубка зоны центральных областей.

10 сентября на нашем стадионе будет проведена очередная игра на первенство области. Команда «Труд» встретится с тихвинскими футболистами.

Н. РАВИН,
наш спортивный комментатор.

Редактор И. А. АВДЕЕВ

Смотрите новый широкоэкранный художественный фильм

«МАНДАТ»

производства киностудии «Ленфильм»

Действие происходит в 1919 году. Петроградский рабочий — коммунист Глеб Прохоров едет во главе продотряда с мандатом, подписанным В. И. Лениным, добывать хлеб голодающему Петрограду. Прохоров берет с собой сына, тринадцатилетнего Глебку. Мальчик видит все трудности, с которыми достается хлеб, и сам становится участником борьбы за него. Когда весь отряд погибает, Глебка проявляет большое мужество и находчивость. С мандатом отца он выполняет ленинское задание — доставить хлеб рабочим Петрограда.

Фильм демонстрируется в Доме культуры горняков 10 сентября, во Дворце культуры — 11 сентября и в клубе первой шахты — 12 сентября.

Газета выходит три раза в неделю: по средам, пятницам и воскресеньям.

АДРЕС РЕДАКЦИИ: гор. Сланцы, ул. Банковская, дом № 3. ТЕЛЕФОНЫ: редактора—23-20, зам. редактора и отв. секретаря — 23-25, отделов промышленности, писем и массовой работы — 23-23, директора типографии — 23-14. Объявления принимаются в бухгалтерии редакции.

Сланцевская типография Ленинградской области

Заказ 2750. Тираж 12.000-0