ПРОЛЕТАРИИ ВСЕХ СТРАН, СОЕДИНЯЙТЕСЬ!

Знамя труда

ОРГАН СЛАНЦЕВСКОГО ГОРКОМА КОММУНИСТИЧЕСКОЙ ПАРТИИ СОВЕТСКОГО СОЮЗА И ГОРОДСКОГО СОВЕТА ДЕПУТАТОВ ТРУДЯЩИХСЯ

№ 112 (3725) | Пятница, 18 сентября 1964 года | Год издания 21-й | Цена 2 коп.

Навстречу 47-й годовщине Великого Октября

Новые обязательства

Взвесив и оценив свои возможности, учтя опыт работы за истекшие восемь месяцев текущего года, трудящиеся Сланцевского регенератного завода, встречая 47-ю годовщину Великого Октября, приняли новые повышенные дополнительные социалистические обязательства. Годовой план по выпуску валовой продукции будет выполнен не 24 декабря, как намечалось раньше, а 22 декабря. Это позволит дать сверх плана продукции на 55 тысяч рублей, повысить производительность труда и снизить себестоимость.

Для того, чтобы слово не разошлось с делом, все смены завода включились в социалистическое соревнование за звание смен коммунистического труда.

А. СИМКИН,
начальник планового отдела регенератного завода.

НОВОЕ, ПЕРЕДОВОЕ — В ЖИЗНЬ!

НЕ В УБЫТОК, А НА ПОЛЬЗУ

ТРУДЯЩИЕСЯ отделения конденсации газогенераторной станции комбината «Сланцы» по примеру коллективов московских предприятий прилагают все усилия по обеспечению безубыточного производства выпускаемой продукции. Сразу же после ознакомления с инициативой москвичей коллектив отделения конденсации, обдумав все возможности, включился в борьбу за рентабельность работы и улучшение качества выпускаемых изделий.

Эта борьба дает хорошие результаты. За последнее время заметно улучшилось качество сланцевого масла. Если сравнить с прошлым годом, то содержание зольности в масле уменьшилось на 50 процентов. Раньше, ввиду несоответствия продукции по ГОСТу, приходилось делать много лишних и ненужных перекачек. Задерживалась отгрузка продукции, а за простой железнодорожных цистерн платили штраф, приносящий большой ущерб производству. Расход пара и электроэнергии на лишние перекачки постоянно повышал себестоимость.

Сейчас дело обстоит по-иному. На отделении позаботились о ликвидации «узких» мест. Перекачка сланцевого масла организована по графику, введен в строй второй фусоотстойник, переконструирован декантер по удалению фусов. Эти мероприятия ускоряют обработку и улучшают качество продукции.

Все это далось нелегко. Здесь приложили свои старания лучшие производственники - рационализаторы Анатолий Салай, Анатолий Иванов и Юрий Гвоздев. А по рацпредложению механика А. И. Егорова реконструирован насос подачи воды в чаши газогенераторов. Теперь автомат регулирует производительность насоса и сокращает расход пара, и это опять-таки на пользу, а не в убыток.

Следует отметить, что весь коллектив ведет технологический процесс при высокой производственной культуре. Сейчас, например, без дополнительных затрат произведена покраска тейзенов, каплеуловителей и первого коллектора. Инициаторами являются передовые рабочие Иван Григорьев, Федор Куркин и другие.

Н. КАРПЕНКО,
оператор.

НУЖНО ИСПОЛЬЗОВАТЬ ОПЫТ СОСЕДЕЙ

Недавно группа рабочих и инженерно-технических работников комбината «Сланцы» ездила для обмена опытом к химикам Эстонской ССР.

Еще в буржуазной Эстонии в городе Кохтла-Ярве было начато освоение горючих сланцев. Тогда это был небольшой завод, вырабатывающий смолу и экспортирующий ее в Швецию и Германию. В настоящее время там построено много цехов по переработке сланца и газового бензина.

На комбинате мы разбились на группы. Каждая пошла знакомиться с работой в интересующие ее цехи. Мы в сопровождении инженера отдела главного энергетика ознакомились с работой электроцеха. Побывали в обмоточном отделении, на подстанции, в электролаборатории.

В электроцехе имеется токарный станок. Все необходимые токарные работы эстонские товарищи выполняют сами. А вот из нашего цеха, где мы работаем, такой станок передали в механический цех. И когда требуется срочно изготовить какую-либо деталь, то нужно оформлять заказ, а потом ждать его выполнения. На все это уходит много времени, и ремонт электрооборудования задерживается.

Мы ознакомились с некоторыми новшествами. Так, для намотки катушек имеется специальный станок. Сушка моторов и катушек производится в электропечах, где температура воздуха контролируется и регулируется при помощи контактных термометров.

Большой интерес представляет смонтированная телесигнализация и контроль за всеми фидерами подстанций комбината. За эти новшества эстонским товарищам присуждена премия.

Работникам отдела главного энергетика комбината «Сланцы» нужно ознакомиться с проектом данного телеизмерения, и если это можно использовать у нас, то надо дать заказ на приобретение необходимого оборудования.

Понравилась нам организация работы по проверке и пломбированию электросчетчиков для производственных нужд. У нас имеется стенд для проверки электросчетчиков, находящихся в эксплуатации, но нет свидетельства из ВНИИМа. Поэтому у нас вызывают госповерителя из Ленинграда, снимают сразу все счетчики и оставляют на месяц рабочие объекты без учета расходования электроэнергии. Этот вопрос также нужно решить с помощью отдела главного энергетика комбината «Сланцы». Опыт в этом деле можно позаимствовать у эстонских химиков.

В. ВИНОКУРОВ,
мастер электроцеха комбината «Сланцы».

На голубых экранах

В выпуске «Новостей» Ленинградской студии телевидения зрители увидели новую рубрику: «Новое, передовое — в жизнь!». За рубрикой последовал киносюжет, снятый репортерами «Новостей» в прессово-термическом цехе Невского машиностроительного завода имени Ленина. Здесь по инициативе Дома научно-технической пропаганды и ленинградского отделения научно-технического общества «Машпром» впервые в Ленинграде применено управляющее и измеряющее устройство с использованием радиоактивного изотопа стронций-90.

Начало сделано. Коллектив студии телевидения намерен в дни массового рейда, проводимого «Ленинградской правдой», регулярно знакомить телезрителей с тем, как на ленинградских предприятиях внедряются передовые достижения новаторов, науки и техники.

ШТАБ ГОРОДСКОГО строительства сообщает...

Состоялось очередное заседание штаба городского строительства. С краткими сообщениями о ходе строительства жилых домов и подземных коммуникаций в 11-м квартале выступили начальник стройучастка В. Б. Токман, а также представители ряда субподрядных организаций.

Темпы строительно-монтажных работ в квартале за последнее время заметно повысились. Однако по-прежнему крайне неблагополучно обстоит дело с ведением сантехнических работ. Руководитель участка «Сантехмонтаж» А. М. Мазанов до сих пор не выделил в одиннадцатый квартал ни одного сантехника, за исключением бригады учащихся ПТУ № 15, которая уже несколько дней подряд тоже бездействует из-за отсутствия нужных материалов. Из-за безответственности А. М. Мазанова на сооружаемых жилых домах сдерживается фронт отделочных работ, поставлены под угрозу срыва сроки ввода объектов в эксплуатацию.

Серьезные претензии были высказаны на заседании штаба в адрес комбината «Стройдеталь». По вине руководства комбината на строительство в 11-м квартале неравномерно подается раствор. Бывают случаи (особенно по понедельникам), когда раствор подвозится на объекты с опозданием на 1,5—2 часа. К тому же за последнее время его качество резко снизилось. Срывает комбинат и своевременную доставку подоконных досок, дверных коробок, половых досок, а также некоторых железобетонных изделий.

Были отмечены серьезные недостатки на прокладке теплотрассы и других подземных коммуникаций. В частности, был выявлен такой факт, когда в самый разгар работы по распоряжению главного инженера СУМ-216 т. Тарасова был снят без предупреждения бульдозер, в результате чего работы на трассе были прекращены.

Справедливый упрек был дан и в адрес руководителей Дома культуры горняков, несущих ответственность за оформление наглядной агитации на стройке. До сих пор еще не оформлены как следует стенды показа передовиков и отстающих.

Штаб городского строительства потребовал от руководителей комбината «Стройдеталь» наладить бесперебойное снабжение стройки столярными изделиями с таким расчетом, чтобы к 1 октября полностью завершить их поставку, улучшить качество и организовать бесперебойную поставку раствора. Штаб обязал руководство треста № 31 и субподрядных организаций повысить темпы на прокладке подземных коммуникаций, монтаже оборудования и форсировании отделки в 11-м квартале.

ТАТАРСКАЯ АССР. В районе поселка Набережные Челны развертываются работы на площадке будущей Нижнекамской гидроэлектростанции, которая явится последней ступенью мощного энергетического каскада реки. В отличие от своих «старших сестер» — Воткинской и Камской ГЭС — шлюзы на Нижнекамской ГЭС будут расположены не отдельно, а вместе с плотиной. Это новшество значительно сократит сроки строительства, уменьшится объем бетонных и земляных работ.

НА СНИМКЕ: земснаряд № 504 ведет прокладку подходного канала к будущей плотине Нижнекамской ГЭС. Электромашинист И. Маряхин (слева) и его помощник А. Быков проверяют работу пульповода.

Фото Б. Мясникова.
Фотохроника ТАСС

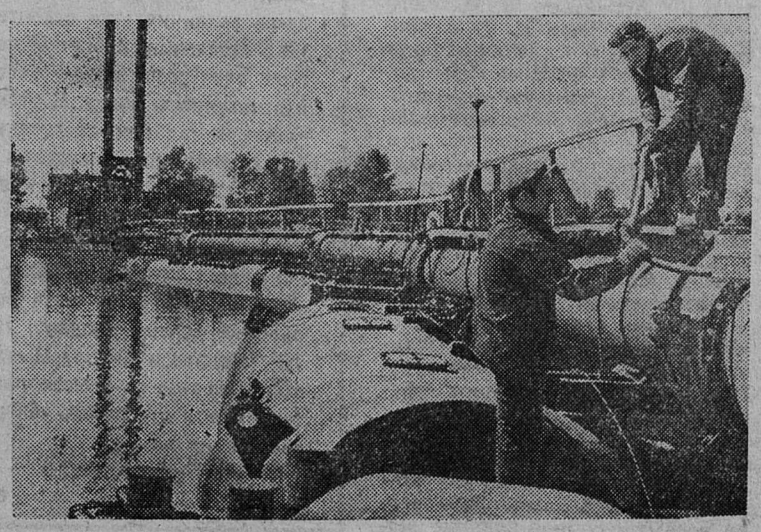

Читайте в центральных и областных газетах

✦ **Приветствие Председателя Совета Министров СССР Н. С. Хрущева участникам Всемирного форума молодежи.**

✦ Всемирный форум молодежи начал свою работу.

✦ **Переговоры Н. С. Хрущева с Премьер-Министром ОАР Али Сабри.**

✦ Идет массовый рейд-проверка.

К 100-ЛЕТИЮ ПЕРВОГО ИНТЕРНАЦИОНАЛА

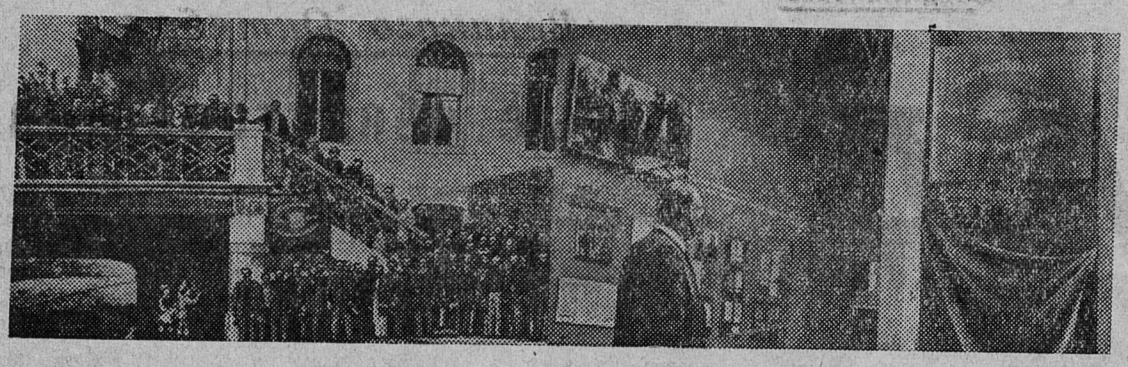

МОСКВА. В музее К. Маркса и Ф. Энгельса открыта выставка, посвященная 100-летию со дня основания Первого Интернационала. На стендах выставки экспонируются новые материалы, полученные музеем за последнее время.

На левом снимке фотография делегатов Базельского конгресса Интернационала, сделанная в сентябре 1869 года. Делегаты фотографируются с Красным Знаменем. Сейчас это знамя экспонируется в музее (фото справа). Его передали музею К. Маркса и Ф. Энгельса швейцарские коммунисты.

Фото А. Стужина. **Фотохроника ТАСС**

ОТ РУБЕЖА К РУБЕЖУ

С ОТЧЕТНО-ВЫБОРНОГО ПАРТИЙНОГО СОБРАНИЯ

ИТОГИ ГОДА

Пожалуй, в каждой партийной организации к отчетно-выборному собранию готовятся особенно тщательно. Ведь для партийного бюро это своего рода экзамен, экзамен на зрелость. Тщательно готовились к собранию и коммунисты парторганизации третьей шахты.

Много было сделано партийным бюро за год. Казалось, не было такого вопроса на шахте, который решался бы без бюро, без коммунистов. И все-таки секретарь партбюро Виктор Васильевич Агутин волновался. Но волнения оказались напрасными. Курс партийного бюро был правильным. Среди массы вопросов и задач партийное бюро сумело выделить главные и направить на их успешную реализацию усилия всех коммунистов. Да и не только коммунистов, а всего шахтерского коллектива.

Все это дало положительные результаты. За 8 месяцев добыто сверх плана 9,5 тысячи тонн сланца. Среднесуточная добыча по сравнению с соответствующим периодом 1963 года увеличилась на 104 тонны, а производительность труда рабочего возросла на 3,7 процента при снижении себестоимости тонны сланца на 4,46 процента.

Эти успехи стали возможными благодаря тому, что нынче партбюро, хозяйственное руководство и шахтком вопросам социалистического соревнования, и в особенности соревнованию за коммунистический труд, стали уделять особое внимание. На шахте все бригады, участки и весь коллектив в целом включились в движение за коммунистический труд. 600 рабочих шахты в настоящее время соревнуются за звания ударников коммунистического труда, а 94 уже завоевали это почетное звание.

Широко развернувшееся движение за коммунистический труд выдвинуло перед коллективом шахты настойчивую необходимость дальнейшего повышения общеобразовательного, технического и политического уровня знаний, породило новую организацию труда. Благодаря внедрению в производство прогрессивной системы разработки пластов камер-лавами, широкой механизации ручного труда, повседневной кропотливой воспитательной работе на шахте в суточных сквозных бригадах очистного забоя возникла коллективная сдельщина.

И еще одна новинка. В отличие от бригад с большим количеством горнорабочих появилась сквозная суточная бригада, в ее составе всего лишь 15 человек. Причем работает она круглосуточно. В ней имеются три звена по пяти человек. Каждый горнорабочий бригады или звена в совершенстве владеет многими смежными специальностями—врубмашиниста, бурильщика, крепильщика, машиниста погрузочной машины и, по сути дела, является универсалом, способным производить в забое любые работы.

Постоянная учеба стала на шахте необходимой потребностью каждого коммуниста, каждого рабочего. И об этом партийное бюро шахты проявляет особую заботу. 86 рабочих учатся в школах рабочей молодежи, техникумах, институтах. Им созданы все условия, чтобы они хорошо работали и успешно учились.

За отчетный период был капитально решен на шахте вопрос с политической учебой коллектива. Создание кружков и политшкол было проведено с учетом образования трудящихся, с их желанием учиться в том или ином кружке. Так было в прошлом учебном году, так будет и нынче.

Прошел год большой кропотливой работы партийного бюро по налаживанию всех участков партийной деятельности на шахте. И его итоги радуют. Радует то, что производственные дела шахтеров идут хорошо, что горнодобычные бригады Н. А. Смирнова, В. Я. Герасимова, Л. И. Уланова ежемесячно перевыполняют план на 5—7 процентов, что в авангарде борьбы за план и высокую производительность идут такие коммунисты, как А. А. Алексеев, В. Н. Иванов, А. И. Смирнов и многие другие. В коллективе шахты в эти дни царит большой трудовой и политический подъем, приподнятое настроение, готовность работать еще лучше, производительнее.

Конечно, на шахте № 3 не все бывает хорошо. Есть и недостатки, есть и свои трудности в работе, нерешенные задачи. Но важно то, что партийная организация и хозяйственные руководители знают об этих недостатках и принимают все меры к их устранению.

ВОВРЕМЯ УВИДЕТЬ И ПОПРАВИТЬ

Партийное бюро шахты главной своей целью ставило мобилизацию коллектива на досрочное выполнение государственного плана. При этом оно стремилось своевременно заметить недостатки. Так, в апреле этого года на первом и третьем участках (начальники Фрайман Г. Б., Арсентьев М. И., партгрупорги Денисов И. Г. и Васильев В. П.) ослабла производственная и трудовая дисциплина. Коллективы участков стали отставать в выполнении социалистических обязательств. Вопрос о неполадках на участках заслушан на заседании партбюро, которое потребовало от руководителей участков немедленной перестройки в работе. В этом же постановлении было отмечено также и о том, что аналогичные недостатки имеют место и на вновь созданном участке № 4 (начальник Шамис Т. Я., партгрупорг Афанасьев В. М.).

С того времени прошло немногим более трех месяцев, а дела на участках резко улучшились. Коллектив первого участка восьмимесячное задание выполнил на 103 процента, участок № 3 — на 101,4 процента, а участок № 4, задолжавший раньше государству около пяти тысяч тонн сланца, в настоящее время погасил долг и набирает темпы по выполнению социалистических обязательств. Вот что значит вовремя увидеть и поправить.

АКТИВНЫЙ КОНТРОЛЬ

Большую помощь партийному бюро оказывает группа содействия партгосконтролю. Ее деятельность на шахте чувствуют многие, а ее председателя—Пустового Александра Петровича многие по праву считают беспокойным человеком. Группа провела в этом году много проверок, причем после каждой такой проверки созывалось партийное собрание и детально разбирался вопрос.

В январе этого года в результате проверки было установлено, что на добычных участках плохо используются скребковые цепи, рештаки, кабели. Материалы разбрасываются где попало, создаются ненужные запасы их. Все это отрицательно сказывается на себестоимости сланца.

В июне группа ПГК проверила, как используются основные фонды. Было установлено, что на шахте лежит мертвым капиталом ненужного оборудования на 10 тысяч рублей, что погрузочные машины, используемые шахтой, не соответствуют горногеологическим условиям, что ремонт и профилактика оборудования ведутся неудовлетворительно. Партийной организацией и администрацией шахты были приняты меры по ликвидации этих недостатков, и это принесло большую пользу. Себестоимость тонны сланца снизилась на 0,2 процента.

С ДУМАМИ О ЗАВТРАШНЕМ ДНЕ

Перед коллективом третьей шахты в настоящее время стоит ответственная задача — освоить пневмообогатительный комплекс, который уже в этом месяце будет сдан в эксплуатацию.

Что даст пневмообогатительный комплекс шахте? Прежде всего, он позволит резко снизить себестоимость и повысить качество сланца, сократит численность рабочих более чем на 100 человек, освободит людей от тяжелого труда — ручной выборки породы.

Партийная организация своевременному пуску пневмообогатительного комплекса придает большое значение. По специально составленному графику каждый день в нерабочее время горняки приходят на помощь строителям. Они выполняют такелажные работы, убирают строительный мусор, делают все, чтобы ускорить пуск пневмообогатительной фабрики и начать выдавать на-гора ежесуточно 2,5 тысячи тонн сланца.

Это завтрашний день коллектива, но о нем думают уже сегодня и думают не только как о завтрашнем дне. Готовясь достойно встретить 50-летие Советской власти, коллектив шахты уже определил свои задачи и подсчитал свои возможности. Решено: в честь знаменательной исторической даты — 50-летия Советской власти — освоить проектную мощность СПБ-100, вывести шахту на устойчивую рентабельную работу, провести комплексную механизацию и автоматизацию всех процессов добычи сланца, усилить борьбу за получение почетного звания «Предприятие коммунистического труда».

В своих выступлениях на собрании коммунисты А. П. Пустовой, Г. Н. Леонтьев, В. Т. Орлов и другие выдвинули конкретные предложения по досрочному решению этих задач. Эти предложения записаны в постановлении отчетно-выборного партийного собрания. Над их претворением в жизнь будут работать все коммунисты, весь коллектив шахты.

П. КИДЯЙКИН,
инструктор ГК КПСС.

ДОСТОЙНОЕ пополнение

В главном корпусе обогатительной фабрики комбината «Фосфорит» состоялось собрание, на котором химики избрали группу содействия комитету партийно-государственного контроля.

В нее вошли передовики производства, инженерно-технические работники. В числе их—машинист шаровых мельниц классификаторщик С. А. Капустин, флотаторы Б. С. Степанов, А. Н. Савченко, Л. Н. Афанасьева, сменный мастер Б. Г. Шур, начальник смены В. П. Дейнекин и другие.

Группа содействия партгосконтролю, созданная в цехе, будет оказывать помощь партийной организации в борьбе за подъем экономики, осуществлять контроль за выполнением производственных планов по выпуску продукции, повышению производительности труда, снижению себестоимости и улучшению качества, за соблюдением строжайшего режима экономии материалов, химреагентов, электроэнергии. Она положила в основу своей практической работы новое Положение о группах и постах содействия комитетам партийно-государственного контроля, утвержденное 30 июня 1964 года Комитетом ПГК ЦК КПСС и Совета Министров СССР.

Состоялось первое заседание. Председателем группы содействия избран флотатор Б. С. Степанов.

В. ЛЮЧЕВСКИЙ.
Комбинат «Фосфорит».

На стройке семилетки

Липецкая Магнитка в скором времени станет единым производственным комплексом химических и металлургических предприятий. Сейчас здесь заканчивается строительство смолоперегонного отделения, в ближайшее время начнет выпуск электродов пеко-коксовая батарея, строится азотнотуковый завод. В этом году войдет в строй действующих цех разделения воздуха, где способом глубинного охлаждения будут выделяться кислород, азот и другие продукты. Кислород начнет поступать в конверторный цех для производства стали, азот — на азотнотуковый завод для получения аммиачной воды.

НА СНИМКЕ: рабочие треста «Стальконструкция» (слева направо) Николай Блохин, Сергей Тюриков и Михаил Мыздриков, прибывшие на строительство по комсомольским путевкам. Своим трудом они стараются ускорить срок пуска цеха разделения воздуха.

Фото П. Лисенкина.

Фотохроника ТАСС

Письма наших читателей

ЗАДАНИЕ ВЫПОЛНЕНО ДОСРОЧНО

Первого сентября перед бригадой водителей автосамосвалов А. Михайлова, работающей в 123-м автохозяйстве, была поставлена задача — к половине этого месяца для постройки силосных банок второй очереди комбината «Фосфорит» вывезти 1.300 кубометров бетона. Доставка была из района Нарвской ГРЭС.

В состав бригады вошли водители А. Михайлов, А. Антонов, П. Александров, А. Семенов и другие. Шоферы, распределив между собой часы работы так, чтобы вывозка производилась круглосуточно, взялись за дело. Бетон пошел. Работая в три смены, бетонщики восьмого строительного управления отлично справились с заданием. Каждая машина делала в среднем по 9—10 рейсов.

А 12 сентября, на три дня раньше срока, задание было выполнено. 1.300 кубометров бетона вывезено и уложено в сооружения.

Руководство восьмого строительного управления и бригады бетонщиков сердечно благодарили водителей, успешно справившихся с заданием. Нужно отметить, что бригадир А. Михайлов не только систематически перевыполняет производственные задания, но и активный общественник в автохозяйстве. Будучи членом комиссии по контролю за техническим состоянием автомобилей, он строго следит за исправностью вверенной техники.

Е. ВАСИЛЬЕВ,
инженер 123-го автохозяйства.

Трудовой календарь железнодорожников

Много существует календарей: школьный, женский, настольный и другие. А вот в погрузочно-транспортном управлении комбината «Сланцы» у паровозно-кондукторских бригад есть свой—трудовой календарь. В нем регистрируются данные о работе в счет следующих месяцев.

На днях заканчивают октябрьскую норму машинисты паровоза В. П. Михайлов, В. Т. Смирнов, главный кондуктор Е. П. Никандров.

Остались считанные дни сентября у машиниста паровоза М. М. Котельникова, помощника машиниста В. Г. Григорьева и многих других, которые скоро выполнят свое месячное задание.

Опережая время, железнодорожники вносят достойный трудовой вклад в три ленинградских миллиарда. Это будет их подарок 47-й годовщине Великого Октября.

А. ФИГУРИН.

Ремонт закончим к 25 сентября

На IX сессию Сланцевского городского Совета депутатов трудящихся была прислана телеграмма о том, когда окончится ремонт дома № 10 по улице Котовского в Ивангороде.

Администрация фабрики сообщает, что ремонт в указанном доме будет окончен до 25 сентября 1964 года.

А. АНДРЕЕВ,
зам. директора льно-джутовой фабрики.

У спортсменов льно-джутовой фабрики

Закончился летний спортивный сезон. Девушки и юноши Нарвской льно-джутовой фабрики успешно выступали по многим видам спорта в летней спартакиаде.

В этом олимпийском году у нас в полтора раза увеличилось число спортсменов-разрядников, значкистов ГТО, инструкторов и судей по спорту. Партийная, профсоюзная организации и дирекция фабрики оказали большую помощь молодежи в создании комплекса спортивных сооружений.

Сейчас молодежь льно-джутовой фабрики готовится к зимней спартакиаде.

В. ПОЛУНИН,
инструктор по спорту Нарвской льно-джутовой фабрики.

МОСКВА. В сентябре отмечает свой юбилей Центральная политехническая библиотека. Она была основана 100 лет назад по инициативе академика Д. И. Анучина, профессоров А. П. Богданова, Г. Е. Шуровского и других крупных ученых.

НА СНИМКЕ: в справочно-библиографическом кабинете библиотеки.

Фото Н. Ситникова.
Фотохроника ТАСС

НАРУШИТЕЛЕЙ ПОРЯДКА—К ОТВЕТУ!

ПОЛУЧИЛИ ПО ЗАСЛУГАМ

Идет заседание товарищеского суда в погрузочно-транспортном управлении комбината «Сланцы». Перед столом, опустив голову и не зная куда девать глаза от стыда, стоит рабочая по ремонту пути, мать двоих детей З. В. Сопина.

В суровом молчании слушают собравшиеся гневные слова выступающих товарищей о недостойном поведении члена коллектива З. В. Сопиной. Имея на своем иждивении двух малолетних детей, она в течение семи месяцев содержала еще сожителя — тунеядца А. В. Осипова. Он был кондуктором в ПТУ, уволен за систематическую пьянку и прогулы. Отрывая от своих малых детей кусок хлеба, Сопина старалась обеспечить тунеядца водкой, потворствовала всем его прихотям, оказывала содействие в кражах.

Однажды З. В. Сопина и А. В. Осипов уехали в Таллин, занялись там карманными кражами и... попались. За воровство, систематическую пьянку и неоднократные хулиганские действия тунеядец Осипов был осужден на четыре года лишения свободы. З. В. Сопина, забывшая свои материнские обязанности, предстала перед товарищеским судом, который вынес ей общественное порицание и предупредил о более суровом наказании.

А. КУСТОВ,
председатель товарищеского суда ПТУ комбината «Сланцы».

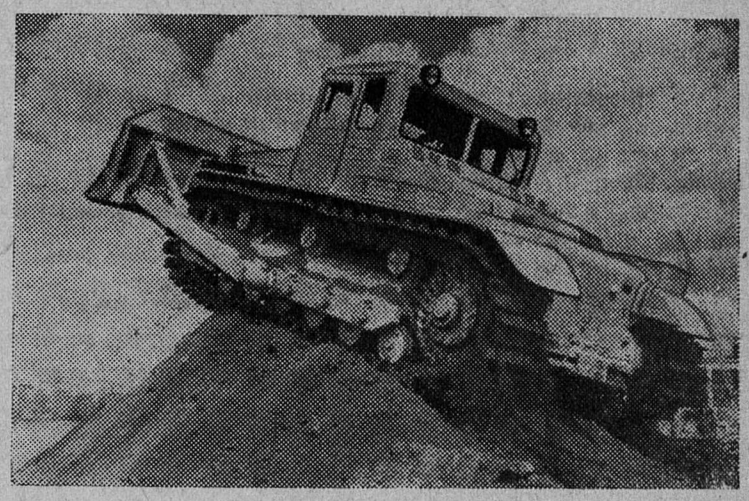

МОСКВА. Одна из новинок строительной техники, экспонировавшихся на Международной выставке строительных и дорожных машин и средств механизации строительно-монтажных работ,—советский бульдозер «Д-384». Он предназначен для выполнения земляных работ большого объема. Мощность двигателя базового трактора («ДЭТ-250») 300 лошадиных сил, транспортная скорость движения — до 19 километров в час. Управление подъемом и опусканием отвала осуществляется при помощи гидравлической системы. Большая производительность и высокая маневренность позволяют широко использовать бульдозер в самых разнообразных условиях.

НА СНИМКЕ: бульдозер «Д-384» во время работы.

Фото С. Преображенского. Фотохроника ТАСС

РАССКАЗЫВАЕМ О МУЗЕЯХ ЛЕНИНГРАДА

МУЗЫКАЛЬНЫЙ ГЛОБУС

Еще не написано музыкальное произведение для оркестра-исполина из двух с половиной тысяч инструментов... А ведь такой уникальный «оркестр» существует. Это — не имеющая себе равных по богатству представленных в ней инструментов коллекция, которой обладает Институт театра, музыки и кинематографии.

В нескольких помещениях института разместился музей музыкальных инструментов. Здесь можно проследить процесс развития музыкальной культуры разных стран, узнать немало интересного о народных инструментах. Пожалуй, не каждый знает, что гусли, сопель или свирель, которые экспонируются здесь, бытовали еще в эпоху Киевской Руси, а «биография» прославленной балалайки начинается лишь с XVIII века. Знатоки утверждают, что гармоника и того моложе: в России она появилась лишь во второй четверти прошлого века.

В большом разделе музея, где представлены музыкальные инструменты народов СССР, хранится редкий экземпляр пастушеского рога. Некогда ансамбли рожков пользовались большой популярностью в ряде губерний России. Неграмотные крестьяне исполняли песни на 4—6 голосов. Хор рожечников под управлением Н. Кондратьева получил признание не только на родине, но и за границей.

Личная балалайка В. Андреева и украинские бандуры, чувашские кесле и грузинские чианури, таджикские думбраки и многие другие народные инструменты представляют в музее богатое и разнообразное по национальным формам народное музыкальное искусство Страны Советов.

Музей на Исаакиевской площади можно, пожалуй, образно назвать музыкальным глобусом, который позволяет совершить увлекательное путешествие по странам мира. Этот необычный глобус может, например, познакомить с японским трехструнным сямисеном. Его мембрана изготовляется из кожи собаки или кошки. Популярность его сохранилась и поныне: сямисен звучит, например, в известном театре «Кабуки». В японских оркестрах используется и цудзу-ми-барабан с корпусом в виде песочных часов. Инструмент, хранящийся в Ленинграде, является подарком Акико Секи — известной общественной деятельницы, лауреата Международной Ленинской премии «За укрепление мира между народами».

Музыкальный глобус переносит нас в Африку. Знакомьтесь: валиха — инструмент необычного типа. Его делают из бамбука. На стволе дерева вырезают узкие полоски коры, которые являются струнами. Эти струны извлекают мягкие, нежные звуки.

Еще один поворот музыкального глобуса—и мы оказываемся в царстве инструментов народов Европы. Их много — разнообразных и оригинальных. Вот, например, польские трехструнные смычковые мазанки. Их корпуса выдалбливают из целых кусков дерева. Экспонируемые здесь мазанки входят в коллекцию, которую подарило музею Министерство культуры и искусства братской Польши.

А разве не любопытен итальянский спинет, сделанный в Неаполе в 1532 году? Этот один из немногих сохранившихся в мире старинный рояль при игре ставится на стол.

В музее экспонируется немало инструментов, являющихся личными вещами великих музыкальных деятелей прошлого. Вот рояль, которым М. И. Глинка пользовался в Петербурге и Ново-Спасском. На нем «оттачивались» первые аккорды оперы «Иван Сусанин». Здесь же рояли А. С. Даргомыжского, А. П. Бородина, А. К. Глазунова, А. Г. Рубинштейна. Выставлен для обозрения рояль Н. А. Римского-Корсакова, которым композитор пользовался, работая над операми «Сказание о невидимом граде Китеже и деве Февронии» и «Золотой петушок».

Уникальными экспонатами музея стали и скрипки, сделанные итальянцами Франческо Страдивари и Николо Амати. Это собрание редкостей дополняют также работы одаренного русского скрипичных дел мастера Ивана Батова. Они высоко ценились знатоками.

Весной нынешнего года необыкновенный музыкальный глобус... зазвучал. Группа известных исполнителей Ленинграда создала общественный камерный оркестр, и музыканты стали играть на инструментах, хранящихся в музее. В Зеленом зале института коллекция обрела вторую жизнь.

В. ПОЛЕССКИЙ,
корр. ЛенТАСС.

Мастер пошивочного ателье Мария Никандрова

ОНА стала взрослой, так и не узнав своего детства. У Маши его отняла война. Погиб отец. Не под силу было ее матери содержать одной семью. И пошла Маша ученицей портнихи в пошивочную артель. Было ей тогда четырнадцать лет.

Шла последняя военная зима. В помещении, где размещалась так называемая «Разнопромартель», было холодно и неуютно. Игла плохо слушалась закоченевших Машиных пальцев. Чтобы как-то согреться, рабочие артели ходили в лес за хворостом, кое-как растопляли печи.

В постоянных волнениях, тревогах прошел год. Маша Никандрова стала мастером по пошиву одежды третьего разряда. Полюбила она свою профессию.

Свои знания и опыт Мария Петровна любовно передает новичкам. Много времени пришлось потратить ей, прежде чем Н. В. Балакинова стала мастером по пошиву верхней мужской одежды. И как приятно видеть их вместе за работой — учителя и ученика, и как приятно сознавать, что есть у нас такие замечательные женщины, как мастер пошивочного ателье № 1 Кингисеппского бытпромкомбината Мария Петровна Никандрова.

НА СНИМКЕ: мастер по пошиву одежды М. П. Никандрова за работой.

Фото М. Гаврилова.

ПОКУПАЙТЕ БИЛЕТЫ ДЕНЕЖНО-ВЕЩЕВОЙ ЛОТЕРЕИ

Согласно постановлению Совета Министров РСФСР, в этом году состоится дополнительный тираж (девятый) денежно-вещевой лотереи, выпущенной на 11.400 тысяч рублей.

В дополнительном выпуске будет 9.040.000 выигрышей на сумму 5.700 тысяч рублей. Из них 8.626 выигрышей вещевых. Среди вещевых выигрышей — 380 автомобилей «москвич», 532 мотоцикла «планета», 570 пианино, 1.140 холодильников, 950 стиральных машин, 1.330 ковров размером 0,92x1,8 метра, много фотоаппаратов, малогабаритных радиоприемников, пылесосов и т. д.

Тираж дополнительного (девятого) выпуска денежно-вещевой лотереи состоится в г. Москве 25 декабря. 6-й тираж будет проведен 23 сентября, 7-й — 4 ноября и 8-й — 2 декабря.

В Сланцах в этом году было распространено билетов денежно-вещевой лотереи на 17.576 рублей. За это время в сберкассы города были предъявлены билеты на получение выигрышей на 9.318 рублей, в том числе — на 4 стиральные машины, 5 холодильников, 2 ковра по 84 рубля и 2 ковра по 36 рублей 20 копеек, а также много других вещевых выигрышей.

Т. БЕЛОВА.

ЦЕНТРАЛЬНЫЕ ЭЛЕКТРОМЕХАНИЧЕСКИЕ МАСТЕРСКИЕ

управления главного механика и энергетика ЛСНХ

объявляют прием на постоянную работу:

модельщиков или столяров с переквалификацией на модельщиков, слесарей-ремонтников с 4-го разряда и выше, токарей с 4-го разряда и выше, шофера на автопогрузчик, инженера или техника по производственному обучению.

Обращаться по адресу: поселок № 270, ЦЭММ.

Администрация.

123-у АВТОХОЗЯЙСТВУ управления «Леноблтранс»

требуются на постоянную работу:

ШОФЕРЫ, АВТОСЛЕСАРИ, ТОКАРИ, СВАРЩИК.

Обращаться по адресу: улица Заводская, дом № 1-а.

Администрация.

УВАЖАЕМЫЕ ГРАЖДАНЕ ГОРОДА СЛАНЦЫ!

25, 26 и 27 сентября в универмаге проводится выставка-продажа швейных изделий осенне-зимнего сезона.

Покупателям будут предложены в широком ассортименте пальто зимние, демисезонные, костюмы мужские и дамские.

Посетите выставку-продажу!

Сланцторг.

ПРЕПЯТСТВИЕ НА ДОРОГЕ

В это лето жилищно-коммунальный отдел комбината «Сланцы» производил ремонтные работы на теплотрассе в жилом квартале по улице Маяковского. Трубы были уложены в траншею еще в июле, а яма на проезжей части дороги от 42-го магазина к дому № 8-а до сих пор не засыпана землей.

Созданное ремонтниками препятствие мешает движению автотранспорта. Когда приведут в порядок дорогу?

А. ИВАНОВ.

Алле Дмитриевне МАКСИМОВОЙ!

Дорогая Алла!

Коллектив и профсоюзная организация швейной фабрики поздравляют вас с днем рождения. Желаем успехов в работе и учебе!

Будь счастлива!

ТЕЛЕВИДЕНИЕ

ПОКАЗЫВАЕТ МОСКВА

ПЯТНИЦА, 18 СЕНТЯБРЯ

16.55 — Программа передач. **17.00** — Для школьников: «У нас в гостях творческое объединение «Юность» киностудии «Мосфильм». **18.00** — Теленовости. **18.10** — «Капитально, культурно, экономично» — советы работникам сельского хозяйства. **18.30** — «Впечатления, мысли, дела». Рассказ композитора Л. Тарновского о поездке на целину. **19.00** — Первенство СССР по хоккею с шайбой. Встречаются ЦСКА — «Химик». **20.30** — «Встреча с песней» — «Композитор Богословский». **21.30** — Теленовости. **22.00** — «В эфире — молодость» — «Дневник форума». **22.30—23.10** — «Физкультура и спорт». Тележурнал.

СУББОТА, 19 СЕНТЯБРЯ

15.40 — Программа передач. **15.45** — «Юный пионер». Тележурнал. **16.45** — Теленовости. **16.55** — «Клуб кинопутешествий». **18.00** — «Знание» (научно-познавательная передача). **18.50** —«Страницы ваших писем» (концерт). **19.30** — Итальянский художественный фильм «Пароль «Виктория». **21.00** — «В эфире — молодость» — «Дневник форума». **21.30** — Теленовости. **22.00** — «На огонек»: Передача из Минска.

ПОКАЗЫВАЕТ ТАЛЛИН

ПЯТНИЦА, 18 СЕНТЯБРЯ

10.00 — Художественный фильм «Путь на арену». **11.15—11.25** — Короткометражный фильм «Пять минут для здоровья». **17.00** — Для школьников: «У нас в гостях творческое объединение «Юность» киностудии «Мосфильм» (Центр. телев.). **18.00** — Теленовости (Центр. телев.). **18.15** — «Детский экран» — «Чудесный камень». **18.45** — А. Миродан — «Знаменитый 702». Спектакль Раквереского театра. **21.20** — Музыка в минуту досуга. **21.30**— «Актуальная камера». **22.00** — Для молодежи: «Дневник форума» (Центр. телев.). **23.10** — «Спортивные новости».

СУББОТА, 19 СЕНТЯБРЯ

15.45 — Для детей: «Юный пионер». Тележурнал (Центр. телев.). **16.45** — Теленовости (Центр. телев.). **18.00** — Программа передач. **18.05** — Обзор «Советская Эстония». **18.15** — Репортаж с выставки «Химия в народном хозяйстве». **19.00** — «Молодежь на оперной и концертной сцене». **19.30** — «С победой через реку Эмайыги» (слет бывших фронтовиков). **20.30** — «Актуальная камера». **21.00** — Для молодежи: «Дневник форума» (Центр. телев.). **21.30** — Теленовости (Центр. телев.). **22.00** — «На огонек». Передача из Минска. **23.15** — «Спортивные новости».

ПОПРАВКА

В прошлом номере газеты «Знамя труда» в статье «Почин москвичей в действии» вкралась ошибка. Подпись автора статьи следует читать: «Е. Антонова, секретарь партийного бюро, экономист планового отдела комбината «Стройдеталь».

Редактор И. А. АВДЕЕВ

ОБРАЩЕНИЕ

Вниманию руководителей предприятий, организаций, производителей работ, директоров совхозов, председателей колхозов, а также граждан, проживающих на территории Ленинградской области

В Ленинградской области действует разветвленная система электрических сетей большой протяженности. Вследствие неосторожности со стороны отдельных лиц зарегистрированы случаи поражения людей электрическим током.

НЕОБХОДИМО СОБЛЮДАТЬ особую осторожность при производстве работ и хождении вдоль воздушных линий электропередач.

НЕОБХОДИМО ПОМНИТЬ, что на трассах воздушных электрических сетей вследствие грозовых разрядов, бури или падения деревьев в отдельных случаях могут иметь место повреждения и обрывы проводов.

Прикосновение человека к оборванному проводу или приближение к нему на расстояние менее 15 метров грозит смертельной опасностью!

ГРАЖДАНЕ, БУДЬТЕ ОСТОРОЖНЫ! НЕ ПРИКАСАЙТЕСЬ К ОБОРВАННОМУ ПРОВОДУ!

Не допускайте проезда высокогабаритных машин, экскаваторов, кранов и т. п. в зоне прохождения воздушных электролиний!

Помните, что механическое повреждение линий опасно для жизни работающих и лиц, находящихся вблизи места повреждения.

ГРАЖДАНЕ, РАЗЪЯСНЯЙТЕ ДЕТЯМ, чтобы они не трогали оборванных и лежащих на земле или висящих на столбах проводов, а также не бросали палки, камни, проволоку и другие предметы в изоляторы, на провода электролиний и в трансформаторные подстанции.

Во всех случаях обнаружения оборванного провода необходимо немедленно сообщить об этом лично или по телефону в районную электросеть «Сельэнерго» или в райисполком для принятия мер к исправлению повреждения.

В случае необходимости производства работ вблизи прохождения воздушных или кабельных высоковольтных линий электропередачи или в случае повреждения их, а также других устройств электрических подстанций и сетей вызывайте на место представителя электросетевого района «Сельэнерго». Телефон 21-09.

Ленинградское областное управление „Сельэнерго“

ВНИМАНИЮ ПОКУПАТЕЛЕЙ ГОРОДА СЛАНЦЫ!

19 и 20 сентября в магазине № 17 (ул. Свободы) будет производиться распродажа промышленных товаров по сниженным ценам.

Покупателям будут предложены швейные изделия и обувь в широком ассортименте.

Посетите магазин № 17!

ПРИОБРЕТАЙТЕ КАРТОФЕЛЬ С ДОСТАВКОЙ НА ДОМ!

В овощных магазинах города можно заказать картофель и овощи в любом количестве с доставкой на дом. Там же можно приобрести мешки.

Заготовляйте картофель и овощи на зиму!

Сланцторг.

Газета выходит три раза в неде лю: по средам, пятницам и воскрес еньям.

АДРЕС РЕДАКЦИИ: гор. Сланцы, ул. Банковская, дом № 3. ТЕЛЕФОНЫ: редактора—23-20, зам. редактора и отв. секретаря — 23-25, отделов промышленности, писем и массовой работы — 23-23, директора типографии — 23-14. Объявления принимаются в бухгалтерии редак ции.

Сланцевская типография Ленинградской области

Заказ 2873. Тираж 12.000-1