Пролетарии всех стран, соединяйтесь!

Знамя труда

ОРГАН СЛАНЦЕВСКОГО ГОРКОМА КОММУНИСТИЧЕСКОЙ ПАРТИИ СОВЕТСКОГО СОЮЗА И ГОРОДСКОГО СОВЕТА ДЕПУТАТОВ ТРУДЯЩИХСЯ

№ 119 (3732) | Воскресенье, 4 октября 1964 года | Год издания 21-й | Цена 2 коп.

ОТЧЕТЫ И ВЫБОРЫ в партийных организациях

В Сланцевской промышленной зоне сейчас проходят отчетно-выборные партийные собрания. Их задача состоит в том, чтобы обеспечить решительное улучшение деятельности всех первичных парторганизаций, повысить активность коммунистов, их роль в хозяйственном и культурном строительстве. Чем крепче каждая партийная организация, чем лучше она работает, тем слаженнее идут дела в коллективе трудящихся, успешнее выполняются производственные планы.

В нашей зоне некоторые промышленные предприятия не выполняют задания по внедрению новой техники и передовых методов труда, по улучшению качества продукции и снижению ее себестоимости. Неудовлетворительно работают некоторые строительно-монтажные организации. Поэтому в ходе подготовки и проведения отчетно-выборных собраний надо глубоко разобраться в причинах этих недостатков, подвергнуть резкой критике нерасторопных руководителей, наметить пути улучшения организаторской и воспитательной работы в коллективах.

Сила влияния парторганизации на массы определяется не только тем, как работают ее секретарь или бюро, но и тем, насколько активно участвует в партийной жизни каждый коммунист. Вот почему важно, чтобы отчетно-выборные собрания, предъявляя высокую требовательность к секретарю или бюро, не упускали из виду и ответственность каждого члена партии за выполнение уставных обязанностей, и личный вклад каждого коммуниста в дела своей парторганизации.

К сожалению, в некоторых парторганизациях зоны этому вопросу не придается еще должного значения. Отдельные коммунисты не являются образцом в выполнении своего трудового долга, соблюдении норм коммунистической морали, всех уставных требований. Не все еще благополучно с критикой и самокритикой, с активностью коммунистов. Об этом, например, свидетельствуют отчетно-выборные партийные собрания, недавно прошедшие на Алексеевском заводе гидроизвести, Сланцевском консервном заводе, в Кингисеппском лечобъединении и в ряде других партийных организаций.

Какой из этого следует сделать вывод? В большинстве парторганизаций зоны отчетно-выборные собрания будут проходить в самое ближайшее время. Поэтому их надо подготовить и провести так, чтобы коммунисты высказали замечания и пожелания по улучшению партийной работы и производственной деятельности своего коллектива. Как правило, характер прений на собраниях, их направленность и острота во многом определяются отчетным докладом, его содержанием. Поэтому секретарь, готовя доклад, должен сделать в нем глубокий, всесторонний анализ деятельности партийной организации, показать пути улучшения работы, рассказать о людях, о их достижениях и недостатках. Это повысит активность коммунистов на собрании, положительно скажется на их производственной и общественной работе.

Четкое проведение отчетов и выборов еще выше поднимет боеспособность первичных партийных организаций, будет способствовать дальнейшему сплочению коммунистов, повышению их активности в борьбе за решение задач коммунистического строительства.

К СВЕДЕНИЮ ДЕПУТАТОВ СЛАНЦЕВСКОГО ГОРОДСКОГО СОВЕТА ДЕПУТАТОВ ТРУДЯЩИХСЯ

9 октября в 12 часов в помещении Дворца культуры комбината «Сланцы» созывается десятая сессия Сланцевского горсовета депутатов трудящихся (IX созыва) по вопросу:

«О выполнении решения Сланцевского городского Совета депутатов трудящихся от 24 апреля 1964 года о состоянии и мерах по дальнейшему развитию городского хозяйства и благоустройстве городов Сланцы, Ивангорода и Кингисеппа». (Докладчики руководители предприятий и организаций, указанные в решении).

Исполком Сланцевского горсовета.

Навстречу 47-й годовщине Великого Октября

ЗАДАНИЕ ПЕРЕВЫПОЛНЕНО

Государственный план третьего квартала по выработке фосфоритной муки Кингисеппский комбинат «Фосфорит» выполнил досрочно на 102,3 процента. 29 сентября смены обогатительной фабрики старшего мастера А. С. Бондарькова, мастера А. А. Яковлева и мастера цеха сушки и фильтрации А. М. Анисимова дали первые тонны фосфоритной муки в счет четвертого квартала.

Успешно выполнен квартальный план и по отгрузке фосфоритной муки потребителям. Сейчас коллектив комбината, готовясь достойно встретить 47-ю годовщину Великого Октября, настойчиво повышает темпы своего труда.

Хороший трудовой подарок к знаменательной дате готовят монтажники и строители второй очереди комбината. Они решили сдать в эксплуатацию пятую технологическую нитку в середине октября. 29 сентября обкатка этой нитки прошла успешно. Все оборудование работало хорошо.

А. МЕЛЬЯНКИН.
Рабкоровский пост на комбинате «Фосфорит».

НА СНИМКЕ: насосчица Кингисеппского комбината «Фосфорит» Нина Рыбина за работой.
Фото М. Гаврилова.

РЕКОРДНАЯ ВЫРАБОТКА НА ПЕРВОЙ ШАХТЕ

Горняки первой шахты несут трудовую вахту в честь сорок седьмой годовщины Великой Октябрьской социалистической революции. Двадцать девятого сентября они добились рекордной выработки. За сутки шахтеры выдали на-гора 4.029 тонн сланца, перекрыв плановое задание на 529 тонн.

Особенно отличилась в труде в этот день третья смена участков внутришахтного транспорта и сортировки под руководством десятников Е. М. Авдеева и Ю. В. Павельевой.

Хорошо работала также вторая смена участков ВШТ и сортировки, где десятниками В. Г. Рыбин и Н. А. Беляев. Обеспечили бесперебойную работу шахты машинисты главного и вспомогательного подъемов И. С. Мартынов, Ф. Е. Кривенко, Ф. К. Багинский, С. П. Котиков, К. Г. Курдина.

Среди горнорабочих очистных забоев значительно перевыполнили сменные задания бригады В. П. Чижова, А. Р. Иванова со второго участка, А. И. Иванова и А. И. Рачкова с пятого участка. На счету каждой из них — десятки тонн сланца, добытого сверх плана.

Предпраздничная трудовая вахта в честь Великого Октября продолжается.

НОВОЕ, ПЕРЕДОВОЕ — В ЖИЗНЬ!

ЗА ДЕШЕВУЮ И КАЧЕСТВЕННУЮ ПРОДУКЦИЮ

Прибыль. Убыток. Рентабельность. Эти слова часто произносят рабочие газогенераторной станции. Они и раньше не относились безучастно к экономическим показателям. А когда коллективы пятнадцати московских предприятий объявили поход за безубыточное производство каждого изделия, то химики с новой силой включились в поиск внутренних резервов.

Вот одна из проблем, которую предстоит разрешить. Низкий технический выход масла с тонны переработанного сланца повышает себестоимость выпускаемой продукции. Эта основная причина, которая беспокоит и заставляет искать пути безубыточного производства. Над этим думают и рабочие, и инженерно-технические работники.

На днях заместитель начальника цеха по конденсации А. Шкуратов, начальник смены Г. Михайлов, оператор А. Никандров и токарь Г. Тихонов совершили поездку на родственное предприятие в город Кохтла-Ярве. Наши товарищи детально ознакомились с опытом работы пятой ГГС, технология которой поставлена поиному и имеет положительные результаты.

— Так, например, — рассказывает начальник смены Г. Михайлов, побывавший у соседей,— расход воздуха там на дутье вниз составляет 1.350—1.400 кубометров в час, на горелки—1.000 — 1.500 кубометров в час, температура в топке 800—900 градусов—выше, чем у нас. Это обеспечивает лучший прогрев сланца и интенсивное выделение летучих продуктов. Температура в швельшахте 600—650 градусов, в косых швельшахты используется полукокс, в результате чего редко происходит шлакование и удлиняется пробег газогенераторов. Температура паровоздушного дутья составляет 60—65 градусов, что уменьшает расход пара и снижает давление в газофикаторе. Все это способствует нормальной работе генераторов, дает экономию расхода теплоэнергии.

Эстонские химики добились производительности газогенератора до 114 тонн сланца в сутки, при техническом выходе 15,5 процента.

Сейчас в нашем цехе внедряется технология, позаимствованная у эстонских химиков. Работа газогенераторов заметно улучшилась.

Наши новаторы не прекращают поисков повышения производительности труда, увеличения выпуска продукции и снижения ее себестоимости. Так, заместитель начальника цеха А. Шкуратов и механик А. Егоров внесли предложение по уменьшению температуры генераторного газа до 12—15 градусов за счет подачи воды в надтрубное пространство газовых холодильников. Внедрение этого предложения позволит увеличить выход среднего масла и фенольной воды, а это, в свою очередь, снизит себестоимость продукции.

Н. КАРПЕНКО,
оператор цеха ГГС газосланцевого завода.

С ПЕРВЫХ ЗАНЯТИЙ В СЕТИ ПОЛИТИЧЕСКОГО ПРОСВЕЩЕНИЯ

ЖИВО, ИНТЕРЕСНО

В этом учебном году на газогенераторной станции газосланцевого завода политической учебой охвачен весь коллектив. Здесь созданы 12 кружков по основам экономических знаний и текущей политики, а также один семинар для самостоятельно изучающих конкретную экономику. Руководит этим семинаром начальник цеха Б. А. Иванов. Ввиду нехватки помещений для проведения учебы парторганизация разработала и утвердила календарный план работы политических кружков по сменам, выделила 18 опытных пропагандистов.

И вот наступило первое октября — начало занятий в сети политического просвещения. Согласно календарному плану в этот день должны состояться первые занятия в кружках пропагандистов Г. В. Вишнева и А. И. Егорова. В точно установленное время кружки начали работу. Хорошо подготовились к занятиям и пропагандисты. Помимо конспектов, у них оказались под рукой наглядные пособия, необходимая литература, политическая карта мира.

Особенно интересно и оживленно проходило занятие у пропагандиста Г. В. Вишнева. Сообщив слушателям название первой темы «Характер нашей эпохи и генеральная линия мирового коммунистического движения», т. Вишнев рассказал об отличительной черте современного периода, о главных революционных силах, борьбе за мир, демократию, социализм, национальную независимость, о единстве мирового коммунистического и рабочего движения и раскольнических действиях руководства компартии Китая.

С неослабным интересом и вниманием слушали химики простой и доходчивый рассказ пропагандиста, а потом стали задавать ему вопросы.

Вчера по такой же теме учебной программы состоялись занятия и в других кружках газогенераторной станции.

Н. ДЕНИСОВ.

ПОСЛЕ ТРУДОВОГО ДНЯ

Партийное бюро цементного завода в этом году много и кропотливо поработало по комплектованию сети политпросвещения, по подбору квалифицированных пропагандистов. В каждом цехе были созданы школы коммунистического труда. Для молодых коммунистов организован кружок по истории КПСС, работники заводоуправления решили заниматься на семинаре по конкретной экономике, а рабочие ремонтно-строительного цеха и гаража объединились в кружок текущей политики.

Хорошая подготовка сети политпросвещения сказалась и на первых занятиях. Ровно в намеченный срок началась учеба в кружке пропагандиста А. А. Казанцева. На первую беседу по международному обзору пришло более 30 слушателей. Пропагандист подробно рассказал о генеральной линии мирового коммунистического движения, разработанной в Декларации и Заявлении Московских совещаний 1957 и 1960 годов, на конкретных примерах и фактах показал раскольническую деятельность руководителей Китайской компартии и на все вопросы слушателей дал ответы.

Интересно прошло первое методическое занятие с пропагандистами школ коммунистического труда. Проводил его главный инженер завода С. И. Шенкер. Он рассказал о характере нашей эпохи и генеральной линии мирового коммунистического движения, дал пропагандистам методические советы по проведению первого занятия в школах коммунистического труда.

В этот же день с полной явкой слушателей прошло занятие в школе коммунистического труда в печном цехе, где пропагандистом В. П. Назуров.

В остальных школах коммунистического труда учеба начнется 5 октября.

П. КИДЯЙКИН,
инструктор горкома КПСС.

ОКАЗАЛИСЬ НЕПОДГОТОВЛЕННЫМИ

Накануне в Сланцевском лесомебельном комбинате схватились, что завтра день занятий в сети партийного просвещения. Оказалось, что ничего не готово. Пропагандист кружка истории КПСС Г. П. Жадикова еще в очередном отпуске. Руководитель кружка текущей политики В. М. Борисов только что вернулся после отдыха на работу, к занятиям не подготовился. Он даже не был на семинаре пропагандистов, проводимом горкомом партии перед началом учебного года в сети партпросвещения.

Не оказалось и дублеров пропагандистов. Их в спешном порядке начали подбирать на партбюро в тот же день, когда надо было начинать учебу.

Еще днем секретарь партийного бюро Петр Алексеевич Яковлев уверял, что занятия в двух кружках текущей политики состоятся, все к этому готово.

Но занятий в этот день не было. На территории лесокомбината даже не вывесили объявления, что сегодня день политической учебы.

— Не получилось, — оправдывается Петр Алексеевич. — Вот в Демешкино сегодня учатся.

День клонился к концу, и ехать туда было бесполезно. Звоним на другой день Петру Алексеевичу.

— Состоялись ли занятия в Демешкино.

— Да, там первый день учебы прошел организованно.

Справляемся у пропагандиста В. Ф. Филимонова, и он отвечает:

— Занятий у нас не было.

— Почему?

— Шла инвентаризация в цехе.

Комментарии, как видим, излишни.

Не начал в этот день работать и кружок по конкретной экономике, пропагандистом которого утвержден главный инженер лесокомбината В. С. Ефимов.

В общем на Сланцевском лесокомбинате к началу политической учебы в сети партийного просвещения оказались неподготовленными.

Ив. ГРИШИН.

СЕМИНАР АТЕИСТОВ

На днях в г. Сланцы состоялся однодневный семинар лекторов-атеистов, организованный правлением городского отделения общества «Знание». С докладом «Атеистическое воспитание населения — важная задача партии» выступил председатель научно-атеистической секции П. В. Кидяйкин.

Затем участники семинара обменялись мнениями по вопросу дальнейшего усиления атеистической пропаганды среди трудящихся Сланцевской промышленной зоны, поделились планами своей работы.

ПО СЛЕДАМ НАШИХ ВЫСТУПЛЕНИЙ

„Когда не налажена борьба за экономию"

Так была озаглавлена статья В. Лючевского, напечатанная в 110-м номере городской газеты «Знамя труда». В ней автор писал об излишнем расходовании химреагентов на обогатительной фабрике комбината «Фосфорит», о небережливом отношении к технике и оборудованию.

В ответ на выступление газеты директор комбината «Фосфорит» П. Семенов сообщил, что статья «Когда не налажена борьба за экономию» обсуждалась на партийном собрании обогатительной фабрики и оперативном совещании. Указанные в статье факты действительно имели место. По устранению бесхозяйственного расходования реагентов, по сохранности электрооборудования и автомашин намечены конкретные мероприятия.

В молодом городе Светлом...

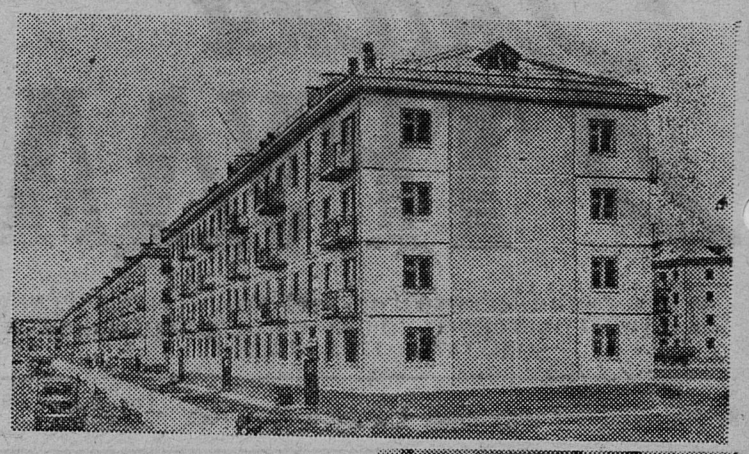

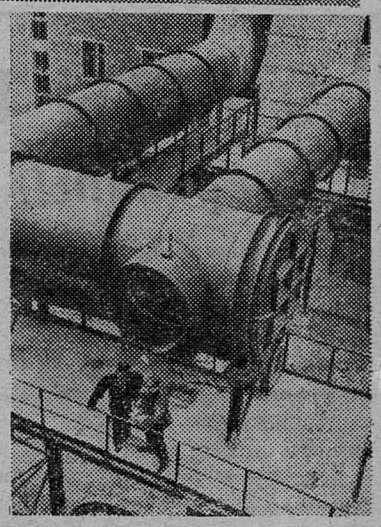

ОРЕНБУРГСКАЯ ОБЛАСТЬ. В 1960 году на целинных землях Адамовского района началось строительство Бурукталь-ского никелькобальтового комбината и города Светлого. Стройка была объявлена ударной комсомольской. Сюда приехали молодые патриоты из разных мест страны.

Многое сделано строителями за прошедшие годы. В Светлом уже сдано около 60 тысяч квадратных метров жилья. Недавно открыли двери комбинат бытового обслуживания, магазин «Детский мир», гастроном, почта и телеграф. Готовятся к открытию 2 детсада на 140 мест каждый, столовая на 280 мест и ресторан.

Как к большому и радостному событию готовится коллектив треста «Бурукталникельстрой» к пуску высокомеханизированного обжигово-восстановительного цеха комбината. Он скоро даст первую продукцию — никелькобальтовые изделия. Развертывается сооружение обогатительной фабрики.

НА СНИМКАХ: (вверху) Новые дома на Советской улице; (внизу) — в новом обжигово-восстановительном цехе.

Фото Б. Клипиницера.

Фотохроника ТАСС

ГОТОВЯТСЯ К ЗИМЕ

Состоялось заседание партийного комитета комбината «Сланцы», на котором обсужден вопрос о подготовке цехов и предприятий к работе в зимних условиях.

Партком отметил, что такие цехи, как компрессорный, ремонтно-механический, сероочистки, дубителя, ОТК, контрольно-измерительных приборов и автоматики, хорошо подготовились к работе в зимних условиях.

Неудовлетворительно идет подготовка к зиме в цехе канатных дорог, на газогенераторной станции и других. Партийный комитет потребовал от руководителей этих цехов ежедневного контроля за выполнением мероприятий по подготовке к работе в зимних условиях.

ТРУДЯТСЯ НА СОВЕСТЬ

На городскую Доску почета занесены имена и портреты лучших людей предприятий. Среди них имеется и фотография слесаря газогенераторной станции комбината «Сланцы» Николая Ивановича Кошелева. Почет и уважение он заслужил честным и самоотверженным трудом.

Свыше десяти лет работает Н. И. Кошелев в цехе. Все производственные задания выполняет исключительно добросовестно. Сейчас вместе с товарищами он стал на ударную вахту в честь Великого Октября.

С большим воодушевлением трудятся многие рабочие технологических цехов комбината. В электроцехе, например, звание «Лучшая смена» завоевали электрики, которыми руководит Валентина Егоровна Грызунова. В печном цехе хорошо работают коллективы смен Азы Балабановой и Антонины Буглининой.

Значительных производственных достижений добился коллектив цеха сероочистки. Здесь досрочно завершены планы сентября и октября. На днях оператор Василий Матвеевич Тимофеев сделал две плавки за смену, выполнив план на 200 процентов. Отлично работают операторы Виктор Балашов, Владимир Александров.

Упорный труд коллективов всех цехов в честь 47-й годовщины Великого Октября позволил газосланцевому заводу завершить план девяти месяцев еще 20 сентября. План производительности труда выполнен на 105,9 процента, с начала года в государственную копилку положено свыше 1.614.000 рублей.

П. ВАСИЛЬЕВ.

ВЫИГРЫШ В 200 МИЛЛИОНОВ

Нынешнее 1 октября — не только первый день нового месяца, но и начало торговли многими товарами народного потребления по сниженным ценам. В связи с этим приятным событием заместитель начальника Бюро цен при Госплане СССР А. Т. Кузнецов комментирует это снижение.

— Важно заметить, что с 1 октября по сниженным ценам продаются товары, пользующиеся у населения большим спросом и популярностью. В последнее время расширен выпуск обуви на подошве, изготовленной из вулканизированной смеси каучука и других наполнителей. По сравнению с обувью на кожаной подошве она значительно легче, прочнее, долговечнее и ничуть не хуже по внешнему виду. Розничные цены на такую обувь снижены в среднем на 18 процентов. Например, если 30 сентября вы покупали женские утепленные туфли из хрома за 10 рублей 42 копейки, то на следующий день эта покупка обошлась бы вам на 2 рубля 25 копеек дешевле. Соответственно подешевела и модельная обувь на подобной подошве.

Заметно снизились цены на некоторые новые виды искусственных тканей и швейные изделия из них. Так, подешевели искусственные двухслойные ткани, представляющие собой комбинацию капрона с искусственным мехом и шерстяной тканью или так называемым поропластом. Плащи, пальто, спортивные куртки из этой ткани завоевали популярность, особенно у молодежи. С 1 октября цены на эти изделия снижены на 20—25 процентов. Мужское демисезонное пальто из такой ткани, стоившее накануне 100 рублей, теперь продается за 75.

Значительно подешевели различные виды искусственного меха. Например, искусственный мех для верхней одежды, идущий в основном на куртки, стоит теперь по 19 рублей за метр вместо прежних 28 рублей 80 копеек.

Немало ценников пришлось сменить работникам аптек: с 1 октября многие противотуберкулезные медикаменты продаются по сниженным ценам. Например, циклосерин подешевел ровно вдвое, флакон стрептомицина (500 тысяч единиц) стоит 16 копеек, а не 22, как раньше. Такое, казалось бы, «копеечное» снижение даст населению выигрыш в сумме 22 миллионов рублей.

Можно указать и новую цену пылесоса «Уралец» — 53 рубля, раньше он стоил 65 рублей. Наконец, большие перемены произошли в торговле некоторыми видами товаров, продававшихся в связи с расходами по освоению производства по временным ценам. С 1 октября эти розничные цены снижаются на 10—15 процентов. Сюда относятся многие трикотажные изделия, джемперы из капронового и ворсованного волокна, лыжные полушерстяные костюмы, мужские эластичные носки, многие изделия из лавсана, мужские жакеты из волокна «акрилан», многие виды хлопчатобумажных, шерстяных и шелковых тканей, изделия из льняного полотна.

Любопытно и такое новшество. До сих пор мы говорили о сниженных ценах. Но вот с 1 октября повышаются цены на ювелирные изделия из драгоценных металлов и камней — речь идет о повышении скупочных цен. Здесь достаточно ограничиться одним примером. Гладкое золотое кольцо, за которое раньше на скупочном пункте вам заплатили бы 7 рублей 42 коп., теперь будет куплено за 10 рублей 25 коп.

В заключение замечу, что нынешнее снижение — далеко не единственное даже в этом году. Если же говорить о последних пяти годах, то за это время снижались цены на детскую одежду и белье, капроновые чулки, велосипеды, радиотовары, швейные машины, фотоаппараты, различные галантерейные изделия, часы, музыкальные инструменты, причем цены на часы снижались трижды, на фотоаппараты—дважды. Снижение розничных цен, произведенное только в 1964 году, дало выигрыш населению в 200 миллионов рублей. Все это позволяет утверждать, что наряду со многими мероприятиями по повышению жизненного уровня населения, предусмотренными Программой нашей партии, рост этого уровня обеспечивается и систематическим понижением государственных розничных цен на товары народного потребления.

(Из газеты «Известия» за 2 октября с. г.).

В КЛУБЕ СТРОИТЕЛЕЙ

Торжественно отметили трудящиеся города Сланцы 60-летие со дня рождения замечательного советского писателя Н. А. Островского.

30 сентября в клубе строителей состоялся литературно-тематический вечер «Жить и работать по-корчагински».

В программе вечера прозвучали слова о Николае Островском, отрывки из его произведений.

Перед участниками вечера выступили комсомольцы города, которые обещали жить и трудиться по-корчагински, быть в первых рядах строителей коммунизма.

Вечер, посвященный 60-летию со дня рождения писателя коммуниста Николая Алексеевича Островского, прошел интересно и содержательно.

В. ЛЮЧЕВСКИЙ.

Таджикская ССР. На высоте 2.204 метров над уровнем моря, на берегу красивейшего озера Искандер-Куль, расположена гидрометеостанция. Большую и очень нужную народному хозяйству работу делают ее сотрудники. Четыре раза в сутки по радио отсюда регулярно передаются метеорологические и гидрологические данные.

Много пришлось поработать работникам станции во время недавнего грандиозного завала на реке Зеравшан. Укротители разбушевавшейся реки получали отсюда сведения о расходе воды, идущей в Зеравшан.

НА СНИМКЕ: радист-оператор Аида Вдовенко снимает показания гелиографа.

Фото В. Павлова.

Фотохроника ТАСС

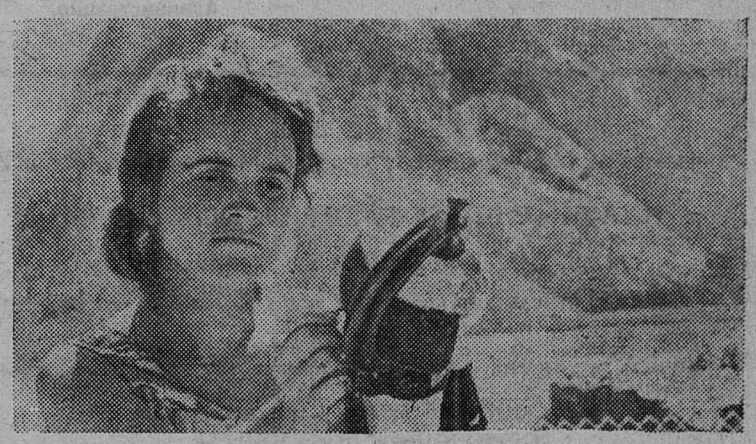

Капитан милиции К. Я. Шикин

Кто не знает номера этого телефона! Во всех городах нашей Родины он принадлежит милиции. В любое время суток наберите 02, и вам ответят: «Милиция». Случись несчастный случай, нарушение общественного порядка, преступление, и граждане по 02 извещают милицию.

Так было и в эту ночь. Дежурный отделения милиции снял трубку и ответил:

— Милиция слушает.

— Скорее, скорее, — взволнованно говорил в телефонной трубке женский голос, — неизвестный мужчина разбил витрину, выскочил через окно из универмага и скрылся в сторону леса...

И вот милицейская машина с красной полосой мчится с оперативной группой милиции к универмагу.

Витрина разбита, в трикотажном отделе все перевернуто, вещи разбросаны, несколько касс разломано...

Во время осмотра старший оперуполномоченный Шикин К. Я. на полу обнаружил воротничок голубого цвета с ярлыком, а под лестницей, при входе в универмаг, холщовый мешок в сетке. В разговоре с работниками универмага было установлено, что мешок им не принадлежит, а воротничок, обнаруженный на полу, видно, был выброшен преступником из пакета с рубашками. Других каких-либо вещественных доказательств, изобличающих преступника, не было обнаружено.

Беседа со сторожем также мало что дала. Сторож в темноте не рассмотрела лица, выскочившего через окно универмага преступника, и обрисовать его не смогла.

Ясно было одно, что преступник далеко не уйдет. Рано или поздно он будет разоблачен. Перебрав в памяти всех, кто склонен к совершению преступлений, капитан милиции Шикин стал изучать поступки и поведение отдельных людей, не желающих честно жить и работать. Вскоре Шикину стало известно, что на следующий день после совершения кражи соседи по дому видели в голубой рубашке некого Кузьмина, в прошлом судимого. Подозрение усилилось после того, как гражданка П. сказала, что накануне кражи она видела Кузьмина с мешком в сетке, приметы которого совпадали с приметами обнаруженного в универмаге. Но эту догадку требовалось подтвердить. И здесь опять помогла Шикину общественность...

...И вот Кузьмин нерешительно вошел в кабинет Шикина и скупо цедит слова, боясь сказать что-либо лишнее.

Капитан милиции подробно расспрашивает Кузьмина о том, где он был в день совершения кражи, с кем выпивал.

— Я уже говорил вам, — монотонно твердит Кузьмин, — что я был в этот день в городе Ленинграде у родственников.

— Но ведь у нас есть свидетели, — спокойно говорит Шикин, — что вы в этот день были в Сланцах, а утром на следующий день вас видели пьяным.

— Хотите верьте, хотите нет, — зло сказал Кузьмин, — но меня здесь не было.

Долго так длился допрос. Наконец, капитан милиции заявил:

— Перестаньте себя так вести, Кузьмин. Дело в том, что мешок, который мы нашли в универмаге, принадлежит тоже вам, но и это вы отрицали. Вот ваше объяснение. Я могу прочитать, что вы в нем говорили.

— Ну и не верьте! Ничему не верьте! Живу и работаю честно. Придраться не к чему!

— Видимо, сейчас придется сличить отпечатки ваших пальцев рук с теми, которые вы оставили на стеклах в универмаге, и тогда, я думаю, придется вам...

— Не нужно. Я лучше так все расскажу.

Так благодаря инициативе и находчивости капитана милиции Шикина К. Я. был разоблачен опасный преступник и привлечен к уголовной ответственности.

Борясь с уголовными преступниками, Кузьма Яковлевич ни на минуту не забывает о том, что людей надо не только наказывать, но и воспитывать.

Владимир Б. вернулся в Сланцы после отбытия наказания. Шикин помог ему устроиться на работу, внимательно следил за поведением парня. О чем только они ни говорили. Усилия Шикина не пропали даром. Владимир сделал для себя правильные выводы, начал честную трудовую жизнь.

Капитан милиции Шикин чутко и внимательно относится к заявлениям и жалобам трудящихся. Он никогда не забывает, что за каждым заявлением **стоит живой человек. Поэтому,** не считаясь со временем, старается как можно быстрее решить судьбу заявления, дать совет гражданам, куда лучше обратиться по тому или другому вопросу. «Капитан милиции Шикин у нас человечный,— говорит заместитель начальника отдела т. Криворотов,—но в то же время требовательный».

Человечный и требовательный — очень хорошее сочетание качеств. Именно чутким к людям и в то же время, когда надо, принципиальным, непримиримым к недостаткам должен быть каждый работник милиции. Потому-то дела у него идут отлично. Недаром его имя в отделе милиции упоминается только лишь с положительной стороны.

С. ВОПИЛОВ.

СОВЕТЫ САДОВОДАМ

КАК ПРАВИЛЬНО ПРОИЗВОДИТЬ ПОСАДКУ ПЛОДОВЫХ ДЕРЕВЬЕВ

Ежегодно осенью и весной в Сланцах, Кингисеппе, Ивангороде и рабочих поселках Сланцевской промышленной зоны производится посадка плодовых деревьев в коллективных садах, возле жилых домов и на пришкольных участках. Зачастую начинающие садоводы имеют слабое представление о правилах посадки фруктовых деревьев и ухода за ними, что нередко приводит к нежелательным результатам: молодые насаждения погибают еще в первый год жизни.

Надо сказать, что техника посадки фруктовых деревьев почти нисколько не отличается от обычной, которую мы ежегодно применяем при озеленении городских улиц и скверов. Надо только особенно внимательно отнестись к качеству и возрасту посадочного материала. Лучше всего дают результаты саженцы в двухлетнем возрасте. При посадке необходимо обратить внимание на то, чтобы корневая система не подсыхала. Для этого корневую часть деревца **погружают** в густоватый раствор **из** глины. Это даст возможность **сохранить** влагу в корневой **системе.**

Посадка плодовых деревьев производится в заранее подготовленные ямы. Размеры их зависят от мощности корневой системы саженцев. Нужно размещать ряды посадки на расстоянии не менее шести метров друг от друга. Для того, чтобы деревцо прочно сидело в грунте, с южной стороны устанавливают колышек для подвязки ствола. Ее делают в двух местах.

При посадке на дно ямы насыпают холмик перегноя. При этом нужно следить, чтобы корневая шейка деревца не была засыпана землей. После засыпки вокруг ствола делают лунку. Сразу необходимо произвести поливку водой (2—3 ведра на одно деревце).

Лучшими удобрениями для плодовых саженцев являются перегной, торф. Нельзя вносить в яму при посадке свежий навоз, так как произойдет загнивание корневой системы. При весенней посадке сразу производят обрезку кроны, а при осенней — весной следующего года.

После посадки осенью рекомендуется производить окучивание саженцев на 20—30 сантиметров, а весной нужно почву разровнять, чтобы не произошло подопревание корневой шейки.

В приствольный круг лучше вносить осенью навоз и калийные удобрения, а весной — азотистые (40—60 граммов на одно дерево). Минеральные удобрения сразу же заделываются в почву. Хороший результат дает внесение жидких органических удобрений.

В. КАЛИНКИНА,
техник по озеленению городского коммунального хозяйства.

НЕДЕЛЯ ПИСЬМА

В нынешнем году «Неделя письма» будет проводиться в нашей стране с 5 по 11 октября. Одновременно состоится смотр работы предприятий связи. Цель «Недели письма» и смотра — проверить своевременность доставки всех видов почтовых и телеграфных отправлений.

За девять месяцев 1964 года кингисеппскими предприятиями связи доставлено населению 5.578.569 экземпляров газет и журналов, 1.312.659 писем и бандеролей всех видов. Этот пример говорит, как много пришлось потрудиться работникам связи, и прежде всего почтальонам. Среди них много подлинных энтузиастов. Это А. Е. Емельянова, Н. Г. Свечкарь, А. И. Аженс и другие. Эти почтальоны всегда вовремя доставляют письма, газеты и журналы, принимают подписку от населения.

А. ВОРОНОВ,
зам. начальника Кингисеппского районного узла связи.

ТЕЛЕВИДЕНИЕ

ПОКАЗЫВАЕТ МОСКВА

ВОСКРЕСЕНЬЕ, 4 ОКТЯБРЯ

15.00 — Для школьников: М. Твен — «Приключения Тома Сойера». Премьера телеспектакля (из Ленинграда). **16.20** — Теленовости. **16.30** — «Музыкальный киоск». **16.50** — Для воинов Советской Армии и Флота: телефильм ГДР «Гарнизон на Эльбе». **17.25** — «На экране Московская государственная народная филармония». Концерт танцевальных коллективов самодеятельности Москвы. **18.00** — Неделя телевидения ГДР в СССР. **21.00** — Теленовости. **21.30 — 23.30** — «КВН-64».

ПОНЕДЕЛЬНИК, 5 ОКТЯБРЯ

16.45 — Программа передач. **16.50** — Для школьников: «Рассказы о Москве» — Комсомольская площадь. **17.20** — Для детей: «Как научились считать время». **17.50** — Теленовости. **18.00** — «У истоков партии (к выходу в свет I тома истории КПСС). **18.50** — Неделя телевидения ГДР в СССР. **21.30** — Теленовости. **22.00 — 23.00** — «Новости музыкальной жизни».

ВТОРНИК, 6 ОКТЯБРЯ

16.50 — Программа передач. **16.55** — Для детей: «Ребятам о зверятах». Передача из Ленинграда. **17.40** — Теленовости. **17.50** — Программа, посвященная 15-летию со дня провозглашения ГДР. **20.00** — И. Зверев — «Ляля, Катя и Дима». Премьера телеспектакля. **21.30** — Теленовости. **22.00 — 24.00** — Неделя телевидения ГДР в СССР «Поздравляем!». Концерт из Берлина.

ПОКАЗЫВАЕТ ТАЛЛИН

ВОСКРЕСЕНЬЕ, 4 ОКТЯБРЯ

10.25—«Детский экран» — художественный короткометражный фильм «Нахаленок». **12.00** — Документальный фильм. **15.00** — Для школьников: М. Твен— «Приключения Тома Сойера». Телеспектакль (из Ленинграда). **16.20** — Спортивная передача. Всесоюзные соревнования по футболу на кубок «Надежды»— Эстонская ССР — Латвийская ССР. Трансляция со стадиона им. Комсомола. **16.50** — Для воинов Советской Армии и Флота: телефильм ГДР «Гарнизон на Эльбе» (Центр. телев.). **17.25** — Концерт танцевальных коллективов самодеятельности Москвы (Центр. телев.). **18.00** — Неделя телевидения ГДР в СССР (Центр. телев.). **21.00** — «Актуальная камера». **21.30** — «КВН-64» (Центр. телев.). **23.30— — 23.45** — Спортивный выпуск последних известий.

ПОНЕДЕЛЬНИК, 5 ОКТЯБРЯ

10.00 — «Ребята, где вы?». Телепостановка Центр. телев. (фильм). **11.20 — 11.40** — Научно-популярный фильм «Резерв изобилия». **16.50** — Для школьников: «Рассказы о Москве» — Комсомольская площадь (Центр. телев.). **17.20** — Для детей: «Как научились считать время». **17.50** — Программа передач. **17.55** — — «Детский экран» — мультфильм «Приключения Перца». **18.25** — Для работников сельского хозяйства: «Гибридная брюква». **18.50** — Неделя телевидения ГДР в СССР (Центр. телев.). **21.30** — Теленовости. **22.00** — «Новости музыкальной жизни» (Центр. телев.). **23.00 — 23.15** — «Актуальная камера» (обзор событий за неделю на русском языке).

ВТОРНИК, 6 ОКТЯБРЯ

16.50 — Программа передач. **16.55** — Для детей: «Ребятам о зверятах». Передача из Ленинграда. **17.40** — Теленовости (Центр. телев.). **17.50** — Программа, посвященная 15-летию со дня провозглашения ГДР (Центр. телев.). **20.00** — «Детский экран» — «Телесбор». **20.35** — «Навстречу празднику песни». **21.10** —«Актуальная камера». **21.40** — Научно-популярный фильм «В мире стекла». **22.00**—Неделя телевидения ГДР в СССР: «Поздравляем!». Концерт из Берлина.

Редактор И. А. АВДЕЕВ

СМОТРИТЕ

в городских кинотеатрах
новую сатирическую кинокомедию

Производство киностудии «Мосфильм».

Новый цветной
художественный фильм

Производство Свердловской киностудии.

Кингисеппское отделение кинопроката.

К СВЕДЕНИЮ СЛУШАТЕЛЕЙ ШКОЛЫ РЕДАКТОРОВ СТЕННЫХ ГАЗЕТ И РАБОЧИХ КОРРЕСПОНДЕНТОВ

В понедельник, 5 октября, в помещении редакции газеты «Знамя труда» (ул. Банковская, д. № 3, 2-й этаж) состоится первое в этом учебном году занятие со слушателями школы.
Начало занятия в 18 часов.

Редакция газеты «Знамя труда».

Екатерине СЕМЕНОВОЙ и Вячеславу ФЕДОРОВУ!

Правление Дома культуры горняков и коллектив художественной самодеятельности поздравляют вас с вступлением в брак. Желаем вам большого счастья и долгих лет совместной жизни!

Галине Александровне НИКОЛАЕВОЙ!

Поздравляю с восемнадцатилетием со дня рождения, желаю большого счастья, хорошего здоровья, успехов в работе и учебе!

Николай.

Лидии Александровне БЕЛЯЕВОЙ!

Поздравляю с днем рождения и желаю отличного здоровья, успехов в работе, учебе и большого счастья в личной жизни!

Василий.

Екатерине СЕМЕНОВОЙ и Вячеславу ФЕДОРОВУ!

Поздравляем вас с вступлением в брак, желаем счастья в совместной жизни, успехов в работе и отличного здоровья!

Сима, Галина, Валерий, Виктор.

Екатерине СЕМЕНОВОЙ и Вячеславу ФЕДОРОВУ!

Коллектив работников отделения связи № 3 поздравляет вас с вступлением в брак, желает большого совместного счастья и долгих лет жизни.

Михаилу Петровичу ФЕДОРОВУ!

Поздравляем с днем рождения, желаем хорошего здоровья и успехов в труде.

Жена и сын.

Михаилу Петровичу ФЕДОРОВУ!

Поздравляем с днем рождения, желаем хорошего здоровья, успехов в труде, счастья и долгих лет жизни!

Барашиковы.

КИНГИСЕППСКОЕ АВТОХОЗЯЙСТВО
ПРОИЗВОДИТ НАБОР УЧАЩИХСЯ
на 4-х месячные курсы шоферов с отрывом от производства
с выплатой стипендии.

На курсы принимаются граждане в возрасте от 18 лет с образованием не ниже 7 классов.

За справками обращаться в отдел кадров.

Администрация.

КОМБИНАТ «СЛАНЦЫ»
открывает на базе Сланцевского общетехнического факультета ЛГИ
ПЛАТНЫЕ ПОДГОТОВИТЕЛЬНЫЕ КУРСЫ ДЛЯ ПОСТУПАЮЩИХ В ИНСТИТУТ

Занятия будут проводиться три дня в неделю по математике, физике, химии и русскому языку.

Прием документов с 1 октября, начало занятий с 15 октября.

ДЛЯ ПОСТУПЛЕНИЯ НЕОБХОДИМЫ СЛЕДУЮЩИЕ ДОКУМЕНТЫ:

1. Заявление на имя заведующего курсами.

2. Аттестат о среднем образовании или диплом (предъявляется лично).

Для зачисления на курсы необходимо внести денежный взнос в сумме 20 рублей.

Прием документов производится на Сланцевском общетехническом факультете ЛГИ по адресу: ул. Ломоносова, дом № 12, утром—с 9 до 13 часов, вечером—с 18.30 до 20 часов.

За справками обращаться на факультет, телефон 35-20.

СЛАНЦЕВСКИЙ ВЕЧЕРНИЙ ИНДУСТРИАЛЬНЫЙ ТЕХНИКУМ
открывает платные восьмимесячные курсы
по подготовке для поступления в техникум на базе семи и десяти классов.

Начало занятий 15 ноября 1964 года.

Прием заявлений с 10 до 14 часов и с 17 до 20 часов, кроме субботы и воскресенья.

Адрес техникума: город Сланцы, улица Ломоносова, дом № 10, телефон 35-22.

СТРОИТЕЛЬНОМУ УПРАВЛЕНИЮ № 7
треста № 31
ТРЕБУЮТСЯ НА ПОСТОЯННУЮ РАБОТУ:
Каменщики,
плотники,
землекопы-бетонщики.

Обращаться в отдел кадров СУ-7 по адресу: г. Сланцы, улица Свердлова, дом № 25-5.

Администрация.

СЛАНЦЕВСКОЙ КОНТОРЕ БЛАГОУСТРОЙСТВА
СРОЧНО ТРЕБУЮТСЯ РАЗНОРАБОЧИЕ.

Оплата труда сдельная.

Обращаться по адресу: город Сланцы, Почтовый переулок, дом № 3, горкомхоз.

ОБЩЕСТРОИТЕЛЬНОМУ ТРЕСТУ № 31
ТРЕБУЮТСЯ:
нормировщики для работы в управлениях,
инженеры в ПТО треста.

Обращаться по адресу: г. Сланцы, ул. Свердлова, дом № 12-а, отдел кадров.

АВТОБАЗЕ № 72 требуются шоферы.

Проживающим на частной квартире выплачиваются колесные.

Обращаться по адресу: г. Кингисепп, Ленинградской области, автобаза № 72.

Администрация.

АВТОХОЗЯЙСТВУ № 123
управления «Леноблтранс»
СРОЧНО ТРЕБУЮТСЯ:
токарь и кузнец.

Обращаться по адресу: город Сланцы, ул. Заводская, дом № 1-а.

КИНГИСЕППСКОМУ АВТОХОЗЯЙСТВУ
срочно
требуются на работу
ГАЗОЭЛЕКТРОСВАРЩИКИ.

Меняю отдельную квартиру с приусадебным участком в гор. Тейково (Ивановская область) на жилую площадь в г. Сланцы.

Обращаться по адресу: шахта № 3, 1 линия, дом № 11, кв. № 1, ежедневно после 19 часов.

Газета выходит три раза в неделю: по средам, пятницам и воскресеньям.

АДРЕС РЕДАКЦИИ: гор. Сланцы, ул. Банковская, дом № 3. ТЕЛЕФОНЫ: редактора—23-20, зам. редактора и отв. секретаря — 23-25, отделов промышленности, писем и массовой работы — 23-23, директора типографии — 23-14. Объявления принимаются в бухгалтерии редакции.

Сланцевская типография Ленинградской области

Заказ 3066. Тираж 11.750-0