Пролетарии всех стран, соединяйтесь!

Знамя труда

ОРГАН СЛАНЦЕВСКОГО ГОРКОМА КОММУНИСТИЧЕСКОЙ ПАРТИИ СОВЕТСКОГО СОЮЗА И ГОРОДСКОГО СОВЕТА ДЕПУТАТОВ ТРУДЯЩИХСЯ

№ 121 (3734) | Пятница, 9 октября 1964 года | Год издания 21-й | Цена 2 коп.

Навстречу 47-й годовщине Великого Октября

В ЧЕТЫРЕСТА АДРЕСОВ

Сланцевский цементный завод отгружает свою продукцию в четыреста адресов. Строители Литвы, Латвии и Эстонии, Псковской, Новгородской и Мурманской областей, Ленинграда и области, Карельской АССР уже давно знакомы со сланцевским цементом. Сотни тонн этого ценнейшего строительного материала отправляются на стройки Прибалтийской ГРЭС, Кингисеппского комбината «Фосфорит», Киришского нефтеперегонного завода, Новгородского химического комбината, Сегежского бумажного комбината. Была отправлена большая партия цемента в адрес советской Антарктической экспедиции.

Сейчас коллектив завода готовится к важному событию. В ближайшее время будет отправлена в дружественную Польшу первая большая партия цемента. Всего сланцевские цементники должны будут поставить его польским друзьям 40 тысяч тонн.

В эти дни коллектив завода одержал замечательную трудовую победу. Закончены продолжительные и настойчивые поиски, и разработана технология по выпуску цемента марки 500.

7 октября здесь началась отгрузка потребителям продукции новой марки, которую так ждут новостройки семилетки.

Для характеристики того, как работают цементники в дни предоктябрьской трудовой вахты, необходимо назвать некоторые цифры. Так, план девяти месяцев текущего года выполнен на 103,6 процента, произведено сверх плана 18.338 тонн цемента. Лучше всех работает коллектив цеха помола, возглавляемый т. Гайдамакиным.

Работающая с августа экспериментальная вращающаяся печь 4х60 с циклонными теплообменниками на полторы тонны в сутки перекрывает плановую производительность и выработала за это время 18.730 тонн клинкера.

В. МЕЛЬНИКОВ.

Отличное качество, чистота отделки изделий — вот за что ценят и уважают на Кингисеппском лесомебельном комбинате столяра Н. В. Орлова. Опытный рабочий выполняет при этом нормы на 130—140 процентов. Свой опыт высокопроизводительного труда Орлов охотно передает молодым рабочим, помогает им достигнуть таких же высоких производственных успехов в предоктябрьском соревновании.

На снимке: столяр Н. В. Орлов.

Фото М. Гаврилова.

В честь 50-летия Советской власти

Все ярче и сильнее разгорается соревнование в честь 50-летия Советской власти на предприятиях Сланцевской промышленной зоны. Свыше трех тысяч комсомольцев зоны борются в эти дни за почетное право быть ударниками коммунистического труда, правофланговыми великой битвы за построение коммунистического общества. Более тысячи юношей и девушек уже завоевали это почетное право. Многие из них горячо откликнулись на призыв бригады кировцев — расточников Виктора Гулькова — начать соревнование за достойную встречу 50-летия Великого Октября, составить трехлетний комплексный план коммунистического труда.

Пересматривают свои обязательства и включаются в соревнование за достойную встречу 50-летия Октября коллектив комсомольско-молодежной смены участка ВШТ шахты № 3, руководимый Николаем Ковальковым, комсомольцы теплоэлектроцентрали, молодые ткачихи и прядильщицы Нарвской льно-джутовой фабрики.

Готовится достойно встретить славное 50-летие Советской власти плотник строительного управления № 6 комсомолец, недавно принятый кандидатом в члены КПСС Виктор Головач. Он ударник коммунистического труда. Работал на строительстве второй очереди цементного завода, а сейчас готовит к сдаче пусковой объект — цех по переработке газового бензина. Семилетнее задание по росту производительности труда Виктор выполнил еще в начале этого года и сейчас трудится в счет 1966 года.

В рядах правофланговых многочисленного отряда соревнующихся — слесарь-монтажник Северо-Западного управления треста «Коксохиммонтаж» Владимир Алексеев, комсомольско-молодежная бригада восьмого управления Юрия Сажина, ведущая строительство второй очереди комбината «Фосфорит», молодежные бригады горняков шахты № 2, руководимые Николаем Богачковым и Алексеем Ивановым, и многие другие молодые рабочие. По-ударному работая на производстве, они неустанно повышают свои общеобразовательные и политические знания, активно участвуют в общественной жизни.

Но наряду с этим в нашей зоне есть еще немало промышленных предприятий, где комсомольские организации стоят в стороне от соревнования за коммунистический труд, за достойную встречу 50-летия Великого Октября. Как это ни странно, но до сих пор в колхозе «Балтика» нет ни одного комсомольца, соревнующегося за звание ударника коммунистического труда. Не организовано это соревнование среди комсомольцев и молодежи Усть-Лужского рыбокомбината, Кингисеппского автохозяйства, 72-й автобазы и некоторых других предприятий.

С таким положением мириться нельзя. Сейчас во многих комсомольских организациях проходят отчетно-выборные собрания, обсуждаются новые пути улучшения работы среди молодежи. Главным вопросом обсуждения на этих собраниях должно явиться соревнование за коммунистический труд, патриотическое движение в честь 50-летия Советской власти. Надо добиться того, чтобы на каждом предприятии, в цехе, в каждой бригаде были составлены трехлетние комплексные планы коммунистического труда, приняты новые социалистические обязательства. Не десятки и сотни юношей и девушек должны участвовать в этом соревновании, а буквально вся молодежь Сланцевской промышленной зоны. В этом и заключается сейчас основная задача Сланцевского городского комитета ВЛКСМ и всех комсомольских организаций.

Читайте в центральных и областных газетах

- **Германской Демократической Республике — 15 лет.**
- На предоктябрьской трудовой вахте.
- **«Космос-47» в полете. Сообщение ТАСС.**
- Идет массовый рейд-проверка.
- На конференции в Каире.
- *Успехи патриотов Южного Вьетнама.*

НОВОЕ, ПЕРЕДОВОЕ — В ЖИЗНЬ!

Остановились на половине пути

Газогенераторная станция — основной цех, который вырабатывает собственную продукцию, а также обеспечивает работу печного, газбензина, битумного и других цехов газосланцевого завода.

За последние годы у нас многое изменилось. В результате проведенных мероприятий в цехе значительно улучшились условия работы, облегчен ручной труд, а на некоторых участках его заменила автоматика. Проведена реконструкция газогенераторов, позволившая увеличить их производительность с 100—110 до 130—135 тонн сланца в сутки.

Только в прошлом году благодаря внедрению новшеств рационализаторов В. Муравьева, Р. Бортыша и других экономический эффект составил более 700 тысяч рублей. Были внедрены такие ценные предложения: замена марки шамота № 46-86 для топки газогенераторов на другую, более экономичную, реконструкция вентиляции на наклонной галерее и течек транспортеров № 61-62 и др.

Лучшие новаторы не прекращали своих поисков и в этом году. По предложению мастера электрохозяйства К. В. Колесникова и бригадира электрослесарей А. И. Александрова произведена разгрузка фидера на пятой подстанции, что позволило ритмичнее снабжать электроэнергией все участки цеха.

Однако проведенный рейд по проверке внедрения в производство нового, передового выявил ряд недостатков. Так, например, еще в прошлом году рационализаторы — заместитель начальника цеха по конденсации А. Шкуратов и механик А. Егоров предложили сделать глубокую промывку газовых холодильников фенольной водой для снижения температуры генераторного газа. Почти год пролежало без движения это новшество. Об этом хорошо знал и производственный отдел комбината. И только сейчас с помощью технолога завода А. С. Ефремовой и по настоянию авторов рационализаторское предложение начали внедрять. Но и опять вышла задержка — нет оборудования.

Слесарь Н. Восман еще 17 июня внес предложение по автоматической смазке подшипников венцовой шестерни. До сих пор это новшество еще не внедрено в производство.

Причиной задержки интересуемся у механика т. Егорова, но и он ничего определенного сказать не мог. Не следит за своевременным внедрением в производство принятых рационализаторских предложений и председатель ВОИР П. Семенов.

«Узким местом» в работе цеха считается зольный тракт. Транспортеры наклонной галереи не справляются с отгрузкой золы на канатную дорогу. О расширении галереи с уменьшением угла наклона в цехе занимаются давно. Но пока принимаются только одни решения — дальше дело не идет. Помочь решить этот вопрос должен комбинат «Сланцы».

Нельзя умолчать о новой установке по извлечению фенолов под давлением. Многое ожидали рабочие с пуском этой установки. Не один миллион рублей поступил бы в копилку за счет снижения себестоимости всей продукции цеха. Но, увы! Работы по завершению установки почему-то прекращены и до какого времени—неизвестно.

У коллектива газогенераторной станции много еще нерешенных проблем. Это и сокращение расхода пара на технологию газогенераторов, и увеличение выгреба золы с наименьшим процентом органики, и понижение температуры генераторного газа. Выполнение этих мероприятий позволит выпустить больше продукции и снизить ее себестоимость.

Редколлегия стенгазеты «Оператор» — коллективный корреспондент «Знамени труда».

НУЖНО СОЗДАТЬ ОБЩЕСТВЕННЫЕ КОНСТРУКТОРСКИЕ БЮРО

В ремонтно-механическом цехе комбината «Фосфорит» создано общественное конструкторское бюро. В его составе три человека. Первостепенной своей задачей общественники-конструкторы считают разработку и внедрение прогрессивных методов работы, модернизацию малопроизводительного оборудования и механизмов.

Сейчас в связи с массовым рейдом-проверкой по внедрению в производство всего нового, передового на каждом рабочем месте конструкторы ОКБ ремонтно-механического цеха разработали пневматический подборщик фосфоритной муки. Предварительные испытания подборщика дали положительные результаты. После небольших доработок новшество будет внедрено в производство.

Такие общественно-конструкторские бюро нужно создать во всех цехах.

В. ВАЛЕНТИНОВ.

ОТЧЕТЫ И ВЫБОРЫ В ПАРТИЙНЫХ ОРГАНИЗАЦИЯХ

НИКОГДА НЕ ЗАБЫВАТЬ ОБ ИДЕОЛОГИЧЕСКОМ ВОСПИТАНИИ ТРУДЯЩИХСЯ

ОБИДНО, ох как обидно председателю рыболовецкого колхоза «Балтика» А. Л. Федорову отдавать переходящее Красное знамя, завоеванное коллективом во втором квартале этого года! Обидно. Но ничего не поделаешь: таков закон социалистического соревнования — первенство присуждается лучшим. Поэтому нельзя почивать на лаврах, успокаиваться на достигнутом — надо идти вперед, вскрывать новые резервы, иначе отстанешь.

Так именно и получилось в данном случае. Не сумели рыбаки «Балтики» закрепить свои успехи в третьем квартале. И вот результат — Красное знамя у них отвоевали соседи из колхоза имени С. М. Кирова.

Это важное событие взволновало весь рыбацкий коллектив. Оно стало главным предметом обсуждения и на отчетно-выборном партийном собрании. И крепко досталось партийному бюро от коммунистов колхоза «Балтика» за то, что оно, довольствуясь средними цифрами производственных успехов, ослабило руководство социалистическим соревнованием, упустило из поля своего зрения идеологическое воспитание трудящихся.

Как это ни странно, но до сих пор ни одна бригада в колхозе, ни одна команда рыболовного судна не включились в соревнование за получение почетного звания коллектива коммунистического труда. Нет здесь соревнующихся на звание ударника.

Как же получилось, что такой большой и очень трудолюбивый коллектив рыбаков остался в стороне от могучего всенародного движения современности — соревнования за коммунистический труд? Может, в колхозе некому показать пример в труде и в быту? Нет. Здесь много замечательных рыбаков, настоящих мастеров своего дела, честных и дисциплинированных людей. Но есть, к сожалению, немало и таких, с которыми надо еще много работать, беседовать, чтобы в дальнейшем они стали активными строителями коммунизма.

В этом как раз и заключается вся ценность соревнования за коммунистический труд. И совершенно непонятно, почему секретарь партийного бюро т. Владимиров и председатель правления колхоза т. Федоров не уделяли этому вопросу должного внимания. Не придавали они особого значения и другим вопросам идеологического воспитания трудящихся, и особенно молодежи.

Выступивший на собрании коммунист т. Иванов правильно отметил, что партийное бюро мало оказывало практической помощи комсомольской организации. Правда, на своих заседаниях бюро несколько раз слушало отчеты секретарей комсомольской организации, но дальше обсуждения дело не шло. В результате за отчетный период у колхозной молодежи сменилось три комсомольских вожака, и организация, насчитывающая около 60 молодых колхозников, по существу все время бездействовала.

Члены партбюро могут возразить и сказать в свое оправдание, что за истекший год несколько раз заслушивали отчеты секретарей комсомольской организации. Но на этом и ограничивалась вся помощь партийного бюро. Глубоко продуманного плана работы по воспитанию колхозной молодежи у партбюро не было.

Не интересовалось оно и ростом рядов своей партийной организации за счет лучшей части молодежи. Это привело к тому, что партийная организация перестала расти. Из 44 членов партии 32 имеют возраст старше 40 лет. За два последних года здесь в кандидаты партии был принят всего лишь один человек. Отсутствие роста — самый существенный недостаток в работе партийного бюро, и мириться с ним нельзя.

Крайне слабо в колхозе используются и моральные стимулы для повышения производительности труда. Не оформлена Доска почета, отсутствует наглядная агитация. Редко выходит стенная газета.

Обо всем этом говорили выступавшие на собрании коммунисты. Резко вскрывая недостатки, они тут же указывали пути их устранения, вносили предложения и советы, как лучше новому составу партийного бюро колхоза оживить деятельность парторганизации, добиться единства в идеологической и организаторской работе среди трудящихся.

В. НИКУЛИН.

Десятки многоэтажных домов ежегодно сооружают в Молодогвардейске. В их строительство вложен труд и девушек-маляров из бригады А. С. Недайводиной (в центре). За высокие производственные достижения Александра Семеновна награждена орденом Ленина, ее бригада удостоена высокого звания коммунистической.

Фото Р. Азриеля. Фотохроника ТАСС

На занятия пришли не все

В минувший понедельник состоялось первое занятие в системе политпросвещения в строительном управлении № 8. Для слушателей всех кружков секретарем общества «Знание» М. В. Ефимовым была прочитана лекция о международном положении, а затем проведено организационное занятие.

У строителей будут три кружка: текущей политики (руководитель П. П. Левочкин), конкретной экономики (руководитель Ф. И. Реш) и школа бригадиров (руководитель Б. Т. Наромин). Слушателям были зачитаны темы и рекомендована соответствующая литература для подготовки. Занятия будут проводиться два раза в месяц: в первый и третий понедельник.

Однако нельзя обойти без внимания и тот факт, что некоторые слушатели несерьезно отнеслись к началу учебного года. Инженеры ПТО Л. Павлова и В. Дмитриева, а также мастер С. Смирнов не явились на занятия. Нормировщики И. Якунин и В. Алексеева пришли со значительным опозданием.

В. ЖЕЛЕЗНЫХ,
политорганизатор.

Редакторы стенных газет и рабочие корреспонденты приступили к учебе

В школу редакторов стенных газет и рабочих корреспондентов газеты «Знамя труда» нынче подали заявление свыше 30 человек. Среди слушателей—химики, шахтеры, рабочие и служащие предприятий города Сланцы.

В прошедший понедельник состоялось первое занятие. После решения организационного вопроса перед слушателями школы выступил редактор газеты «Знамя труда» И. А. Авдеев. Он рассказал об организации и планировании работы редколлегии стенной печати и городской газеты.

Такое же занятие в октябре состоится в школе редакторов стенных газет и рабкоров города Кингисеппа.

В МИРЕ КНИГ

ИЗДАЕТ ПОЛИТИЗДАТ В 1965 ГОДУ

Что же будет издано в 1965 году, какими интересными книгами порадует Издательство политической литературы своих читателей?

Как и в предыдущие годы, большими тиражами будет выходить ленинская книга: важнейшие труды В. И. Ленина, тематические сборники его произведений. Таковы, в частности, работы: «Что делать?», «С чего начать?», «Партийная организация и партийная литература», «Три источника и три составных части марксизма» и др., сборники: «В. И. Ленин. О коммунистической нравственности», «В. И. Ленин — мастер революционной пропаганды». Широко в плане представлены мемуарная литература и писательские книги о Ленине.

Читатели, интересующиеся историко-партийной литературой и литературой по истории советского общества, получат много книг, посвященных самым различным проблемам героического прошлого партии и государства и их деятельности в наши дни. Здесь будут и крупные обобщающие работы, и монографии по отдельным проблемам истории партии и общества, и учебные пособия, и разного рода консультации по тем или иным темам и периодам истории КПСС, и биографические очерки, и мемуары, и серии массовых изданий. Из монографических изданий несомненный интерес представляют книги Выгодского С. Ю. «Дипломатическая деятельность В. И. Ленина», Полякова Д. Е. «Национальные резервы Октябрьской революции», Чания В. «Большевики во главе Советов первой русской революции», сборник избранных произведений видных деятелей КПСС, в который войдут ранее не издававшиеся статьи и речи Косиора С. В., Чубаря В. Я., Рудзутака Я. Э., Постышева П. П., Межлаука В. И. и др.

Разнообразным будет содержание серии «Консультации в помощь изучающим историю КПСС». Читатели получат книги о борьбе КПСС против мелкобуржуазной революционности, о ленинских работах, посвященных нэпу, о политической организации общества в период перехода от социализма к коммунизму, о двух тенденциях в национальном вопросе и др.

Серия биографических очерков представлена в плане книгами о Куйбышеве В. В., Дмитрии Фурманове, Георгии Ломове, Владимире Загорском, Баумане К. Я., Еремееве К. С. и др. — всего выйдет 15 книг.

Много интересного ожидает читателя нашей давней серии «Герои и подвиги». Как и в предыдущие годы, на страницах этих небольших книжечек читатель встретится с видными партийными и государственными деятелями, героями военных лет и мирных дней.

В 1965 году исполняется 20-летие нашей победы над фашистской Германией. Ратный подвиг армии и народа найдет отражение на страницах специальной серии книг «Города-герои». Видные советские полководцы И. Х. Баграмян, К. А. Мерецков, В. Д. Соколовский, В. И. Чуйков расскажут о героической обороне Одессы, Севастополя, Ленинграда, Киева, Волгограда, о разгроме немецко-фашистских войск под Москвой.

Планом предусмотрено издание большой группы книг, посвященных проблемам партийного строительства. В их числе документальные издания: «Вопросы идеологической работы», «Справочник партийного работника», «КПСС в резолюциях и решениях съездов, конференций и пленумов ЦК».

Партийные работники — секретари и члены бюро партийных организаций, работники промышленных и сельских партийных комитетов, коммунисты-хозяйственники, пропагандисты, агитаторы найдут для себя много полезного и нужного в изданиях серии «Вопросы партийного строительства».

Нет необходимости говорить о важности «Библиотечки народного контролера». В девяти небольших книжечках этой «Библиотечки» будут освещены важнейшие стороны организации партийно-государственного контроля. Вот некоторые из книг, которые дадут представление о содержании серии: «В борьбе за резервы производства», «Главное — предупредить и поправить», «Гласность в деятельности партгосконтроля», «Основные виды проверок и методы их организации», «Контроль по-ленински».

Среди книг, посвященных массово-политической работе, читатель найдет «Библиотечку агитатора».

Будет продолжено издание «Повестей о делах и людях партии». Книги этой серии популярны среди самой широкой читательской аудитории. В ярких запоминающихся образах, в живых эмоционально написанных картинах авторы—видные писатели и журналисты рассказывают о людях партии, наших современниках.

Экономическая тематика будет представлена учебной и методической литературой, а также рядом впервые издаваемых массовых серий. Как и в предыдущие годы, большой удельный вес займут популярные учебники и учебные пособия; в их числе книги: «Экономика социалистической промышленности», «Экономика социалистического сельского хозяйства», «Экономика железнодорожного транспорта», «Политэкономия капитализма в вопросах и ответах», популярные пособия по экономическому анализу: «Сельскохозяйственная арифметика» и «Арифметика строителя».

В разделе массовых изданий выйдут серии книг «Актуальные вопросы политэкономии», «Учись искать резервы производства», «Владыки капиталистического мира» (памфлеты о крупнейших финансовых группах и монополиях капиталистических стран).

Разнообразным и интересным будет раздел философской книги. Ряд содержательных книг выйдет во вновь издаваемой «Философской библиотечке для юношества».

Проблемы научного коммунизма получат отражение на страницах таких серьезных и глубоких исследований, как «Строительство коммунизма и воспитание нового человека», «Развитие В. И. Лениным теории научного коммунизма в послеоктябрьский период», «Коммунизм и обновление земли» и др.

Основным содержанием массово-политической литературы, как и в прошлые годы, будут проблемы морали, нравственности, воспитания семьи, быта — те стороны нашей жизни, которые представляют интерес для самых широких читательских масс.

Будет продолжено издание «Библиотечки журналиста». Тематика ее значительно расширяется и обновляется.

Большой группой книг будет представлена научно-популярная литература; она затрагивает самый широкий круг научно-атеистических тем.

Как и раньше, читатель получит большую справочную литературу.

Популярность советской политической книги, интерес к ней со стороны самых широких читательских масс год от года растет. А это лучший залог того, что она и впредь будет верно служить великому делу воспитания советского человека в духе коммунизма.

ПРЕСС-БЮРО ПОЛИТИЗДАТА.

Из редакционной почты

г. Сланцы
Улица Банковская,
дом № 3
Редакция газеты
„ЗНАМЯ ТРУДА“

РАСТУТ РЯДЫ СПЕЦИАЛИСТОВ в горном цехе комбината „Фосфорит“

Около четырех месяцев в учебном классе горного цеха комбината «Фосфорит» читались лекции на курсах машинистов экскаваторов и их помощников. По окончании работы и перед вечерней сменой собирались сюда преимущественно молодые производственники, чтобы изучить устройство всех механизмов экскаватора ЭКГ-4,6 и повысить свои технические знания.

И вот экзамены — последний рубеж учебы. Отличные знания показал помощник машиниста экскаватора ЭКГ-4,6 И. Ф. Ворона. Он начертил схемы пневматики и дал четкий и ясный ответ на многие вопросы экзаменаторов.

Главный инженер горного цеха В. М. Осипов дал высокую оценку знаниям трудолюбивого механизатора. Это и не удивительно. И. Ворона всегда старательно, с любовью относится к своей работе, и высокая оценка на экзаменах — доказательство этому.

Хорошие знания показали машинисты Л. Н. Евстафьев и Г. И. Лупоненко, успешно защитившие права экскаваторщиков. Всего выдержали экзамены 5 машинистов и 13 помощников машинистов.

А остальные? Четыре человека не были достаточно подготовлены и, не имея определенных практических навыков, не смогли аттестоваться как специалисты. Сказалось и то, что лекции проводились при полном отсутствии наглядных пособий и схем, кроме заводских чертежей эксплуатации машины. Не хватало учебных пособий, и слушатели пользовались при подготовке только собственными конспектами. Это намного снизило успеваемость, а в итоге экзамены были сданы не всеми.

Несмотря на все это, слушатели курсов очень благодарны преподавателям Н. А. Васеву, Г. И. Полякову, В. М. Осипову, Б. А. Бадаеву, приложившим много труда для того, чтобы молодые специалисты хорошо усвоили материал, полюбили свою нелегкую профессию.

Подобные курсы по этой и другим специальностям будут практиковаться и впредь. Руководителям горного цеха нужно непременно учесть ошибки прошлых занятий, чтобы в будущем посещаемость и постановка самого процесса учебы были организованы лучше. От этого зависят степень технического образования и дальнейшая самостоятельная работа будущих специалистов.

В. ЦУРАНОВ.

О СЕМЕЙНОМ ВЕЧЕРЕ И... БУФЕТЕ

В минувшее воскресенье для работников Сланцевской швейной фабрики во Дворце культуры комбината «Сланцы» был организован семейный вечер отдыха «Приходите в гости к нам!» Это был хороший вечер. Начался он с небольшой официальной части — чествования передовиков производства. Затем народный театр Дворца культуры комбината «Сланцы» показал спектакль по пьесе Ю. Германа «Доктор Калюжный», после демонстрировался кинофильм «Броненосец Потемкин». Для тех, кто хотел повеселиться и потанцевать, играли духовой оркестр и эстрадный квартет, были организованы веселые аттракционы.

Не забыты и наши ребятишки. Для них в детской комнате были разнообразные игры, а затем они посмотрели детский кинофильм «Дружок».

Одно лишь досадно и обидно — в буфетах от ресторана Сланцевского горсмешторга был очень скудный ассортимент продуктов, который к 17 часам иссяк совсем. Остались одно пиво да конфеты. Не было ни пирожков, ни пирожных, ни тортов, ни яблок, ни других фруктов, а их на складах торга в избытке. Даже простого чая, компота или киселя не было.

А ведь об этом вечере было известно заранее и руководству торга и директору ресторана И. Е. Диденко. Поэтому многие из присутствующих на вечере были до крайности разочарованы такими буфетами.

Хотелось бы товарищи руководители торга, чтобы такого равнодушия в обслуживании больше не было.

М. БОБРИКОВА,
швея-мотористка Сланцевской швейной фабрики.

НЕ ЗАБЫВАЙТЕ СЛОВО „ПОЖАЛУЙСТА“

С каждым годом в городе Сланцы увеличивается покупательный спрос на промышленные товары и продукты питания. Вместе с тем растет и сеть продовольственных и промтоварных магазинов, столовых и буфетов. Каждый покупатель охотней посещает тот магазин, где образцовый порядок на прилавках и продавцы отвечают на вопросы культурно и вежливо. Прямо скажем, зайдешь туда, и душа радуется.

Но бывает и наоборот. Недавно мне вместе с членами общественного совета санитарных уполномоченных, созданного при второй городской больнице, пришлось участвовать в проверке санитарного состояния некоторых торговых точек. Вот об этих-то результатах проверки я и расскажу в своей заметке.

Про санитарное состояние магазина № 30 (заведующая тов. Некрасова) ничего плохого не скажешь. Продавцы в чистых халатах, вежливы в разговоре с посетителями.

Но вот у заведующей магазином тов. Некрасовой настроение все же неважное.

— Помогите мне, пожалуйста, в одном деле, — умоляет она. — Мы буквально не знаем, куда девать пустую тару. Ею забит весь склад, храним теперь на улице. Еще 15 сентября дали заявку в Сланцевский горсмешторг, но все не присылают машину за тарой.

К сказанному нужно добавить, что это уже невнимательность к низовым точкам со стороны руководителей торга. Видимо, на них уже не действует магическое слово «пожалуйста».

Совсем неприглядную картину увидели санитарные уполномоченные в ларьке от магазина № 30. Здесь наливают пиво в колотые кружки. В овощном ларе на витрине для всеобщего обозрения положены заплесневелые помидоры.

— Почему торгуете плохими помидорами? — спрашиваем у продавца.

— Списывать будем, — следует ответ.

Почти во всех обследованных магазинах нет дезинфицирующего хлорного раствора. А вот в магазине № 13 додумались до того, что в одном отделе торгуют сельдью, арбузами, квашеной капустой и солеными огурцами.

— Здесь такой запах, что ничего не разберешь, — жалуются покупатели.

В этом же магазине попробуйте, например, купить 10 килограммов картофеля. Стационарные весы неисправны, а на обычных нужно сделать три веса. Поэтому продавец отпускает картофель очень медленно, и люди стоят в очереди по часу и дольше.

Нужно также улучшить обслуживание в школьных буфетах. Так, в буфете девятой школы мал ассортимент кондитерских изделий. Горячее питание здесь вообще отсутствует из-за того, что нет официантки.

Во время проверки можно было наблюдать, что некоторые продавцы грубо разговаривают с покупателями, небрежно подают продукты.

Многие коллективы магазинов соревнуются за звания предприятий высокой культуры. Чтобы достичь этого, нужно каждому работнику торговли и всем покупателям не забывать хорошее русское слово «пожалуйста».

Е. ЕГОРОВА,
внештатный инструктор редакции.

В институте атомных реакторов

Институт атомных реакторов в Мелекессе является крупным научным центром. Здесь в прекрасно оборудованных лабораториях с помощью исследовательского реактора СМ-2 удалось получить самый мощный поток нейтронов.

Здесь же успешно работает блочная атомная энергетическая установка «АРБУС», ставшая известной всем ученым мира и созданная учеными этого института.

НА СНИМКАХ: (вверху) реактор установки «АРБУС»; (внизу) обработка радиоактивных материалов на станках в специальных камерах с дистанционным управлением.

Фото В. Кунова.
Фотохроника ТАСС

Заботливая работница

Пелагея Максимовна Конопацкая каждое утро с семичасовым автобусом приезжает на Сланцевский цементный завод. На первый взгляд специальность у нее не заметная, но очень нужная — работает она в прачечной.

Перед началом трудового дня сюда заходят рабочие, и каждому Пелагея Максимовна выдает чистый комбинезон, а после смены принимает в стирку спецодежду. Работы у нее хоть отбавляй, но она успевает сделать все вовремя.

Особенно много хлопот доставляют слесари ремонтных бригад. По специфике своей работы им постоянно приходится иметь дело с деталями, покрытыми густой смазкой, и, естественно, спецодежда всегда у них грязная. Другая бы прачка постоянно ворчала на слесарей, а Пелагея Максимовна не делает упреков. Если кто-нибудь и напомнит ей об этом, то она ответит:

— Такая уж у вас работа.

А утром слесари снова получают чисто выстиранную спецодежду. За большое трудолюбие и внимательность в коллективе цементного завода уважают скромную и незаметную работницу П. М. Конопацкую.

А. ФЕДОРОВ.

Душанбинская ТЭЦ — одна из крупных строек столицы Таджикистана. В эти дни здесь заканчивается монтаж нового энергоблока мощностью 50 тысяч киловатт. В дни юбилея Таджикистана агрегат даст ток.

На снимке: монтаж энергоблока на Душанбинской ТЭЦ.

Фото В. Кунова.

Фотохроника ТАСС

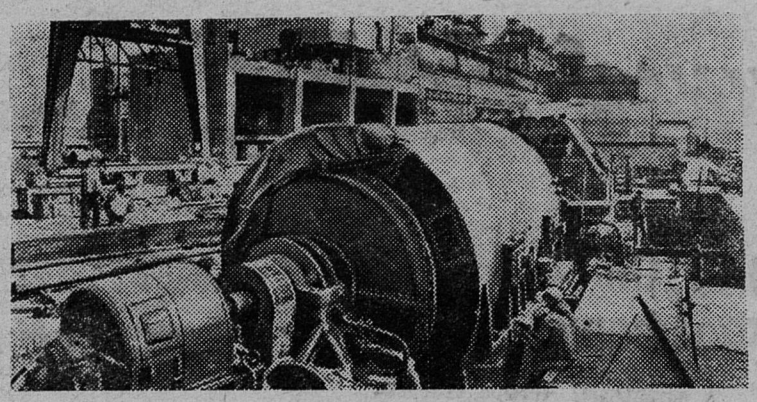

НАГРАЖДЕНА ГРАМОТОЙ

Горняки, химики и строители в течение многих лет хорошо знают депутата Сланцевского горсовета начальника отдела капитального строительства комбината «Сланцы» Людмилу Николаевну Немчинову. Она возглавляет постоянную комиссию по строительству и стройматериалам, принимает активное участие в общественной жизни города Сланцы.

За многолетнюю плодотворную работу по развитию городского хозяйства, активную депутатскую и общественную деятельность и в связи с 50-летием со дня рождения Л. Н. Немчинова награждена грамотой исполкома Сланцевского городского Совета депутатов трудящихся.

В ШАХТЕРСКОМ КЛУБЕ

Приветливо светятся по вечерам окна клуба, расположенного в поселке первой шахты. Сюда приходят горняки, чтобы посмотреть новый кинофильм, послушать лекцию о международном положении.

В эти дни работники клуба совместно с учителями начальной школы готовятся к празднованию 150-летия со дня рождения величайшего русского поэта М. Ю. Лермонтова. 14 октября в клубе намечено провести юбилейный вечер. Готовится «Устный журнал». Учителя расскажут участникам вечера о литературном творчестве великого поэта. 13 октября состоится детский утренник, посвященный юбилейной дате.

Участники кружков художественной самодеятельности начали подготовку праздничного концерта к 47-й годовщине Великого Октября. Драмкружковцы разучивают пьесу «Письма», молодежный ансамбль и детский хор — новые песни советских композиторов.

Хорошее мероприятие

В молодежном общежитии № 4 ЖКО комбината «Сланцы» начал свою работу «Клуб интересных встреч». Он организован советом общежития совместно с лекторским объединением Дворца культуры комбината «Сланцы».

Недавно молодежь встретилась с артистом Ленинградской филармонии Л. Я. Сухоруковым.

«Разговор о счастье» — так назвал свой диспут Лев Яковлевич Сухоруков. В ходе беседы приводились примеры из произведений советских писателей.

В. МАХОТИНА,
воспитатель общежития.

К НАСЕЛЕНИЮ ГОРОДА СЛАНЦЫ

Гдовское производственное колхозно-совхозное управление приглашает население города Сланцы на копку картофеля в колхозы:

«РОССИЯ» (дер. Васильевщина),
«БОЛЬШЕВИК» (дер. Лядины),
«ГИГАНТ» (дер. Добручи),
ИМЕНИ ЧАПАЕВА (дер. Ульдига),
«ПУТЬ ИЛЬИЧА» (дер. Вейно).

Оплата — 10 процентов картофеля от выполненного объема работ.

Доставка рабочих туда и обратно обеспечивается колхозным транспортом бесплатно.

Сбор в 7 часов утра у автобусной станции Гдовского направления или по месту работы.

По всем вопросам обращаться в Сланцевский горкомхоз.

Гдовское производственное управление.

ТЕЛЕВИДЕНИЕ

ПОКАЗЫВАЕТ МОСКВА

ПЯТНИЦА, 9 ОКТЯБРЯ

16.55 — Программа передач. **17.00** — Для школьников: «Романтика профессий». **17.30** — Для школьников: «Поэзия и жизнь» — Всеволод Багрицкий. **18.00** — Теленовости. **18.15—18.50** — Трансляция концерта из Вильнюса. **19.00** — «Рассказы о героизме». Выступление писателя С. С. Смирнова. **19.30** — Художественный фильм «Госпожа министерша». **20.55** — «Трибуна художника». Передача с выставки работ народного художника СССР В. А. Серова. **21.30** — Теленовости. **22.00—23.00** — «В гостях у М. Жарова».

СУББОТА, 10 ОКТЯБРЯ

16.20 — Для школьников: «Прочти — узнаешь». **17.20** — Телевизионная афиша. **17.35** — Ответы на письма зрителей. **17.50** — Теленовости. **18.00** — Спортивная викторина «Таллин—Вильнюс». **19.00** — «Клуб кинопутешествий». **20.10** — Польский художественный фильм «Девушка из банка». **21.30** — Теленовости. **22.00** — «На огонек». **23.15—24.00** — «Фестиваль эстрадной песни». Передача из Югославии.

ПОКАЗЫВАЕТ ТАЛЛИН

ПЯТНИЦА, 9 ОКТЯБРЯ

10.00 — Художественный фильм «Взрослые дети». **11.15** — **11.35** — Документальный фильм «Берег». **16.40** — Программа передач. **16.45** — Спортивная передача (первенство республики по футболу: «Темпо» (Таллин) — «Калев» (Юлемисте). Трансляция со стадиона им. Комсомола). **17.45**—«Фильмы телестудий братских республик» — «Лермонтов в Пятигорске» и «Пятигорск и пятигорцы». **18.15** — «Вильнюс — Рига—Таллин» — концерт народного ансамбля песни и танца Литовской ССР. Трансляция из Вильнюса. **18.50** — Программу — в жизнь!» **19.10** — «Детский экран» — «Буратино—спортсмен». **19.35** — Чехословацкий художественный фильм «Богатырь». **21.00** — «Актуальная камера». **21.30** — Теленовости (Центр. телев.). **22.00** — «С телекамерой и блокнотом» (контрольный рейд по полям республики). **22.20—23.25** —«Поэт Гоар Гаспарян» (фильм).

СУББОТА, 10 ОКТЯБРЯ

10.30 — Чехословацкий художественный фильм «Богатырь». **11.50—12.05** — «Перед Олимпиадой». **16.20** — Для школьников: «Прочти — узнаешь» (Центр. телев.). **17.20** — Телевизионная афиша (Центр. телев.). **17.35** — Ответы на письма зрителей (Центр. телев.). **17.50** — Программа передач. **18.00** — Для молодежи: спортивная викторина. Передача из Вильнюса и Таллина. **19.00** — Чехословацкий художественный фильм «105 процентов алиби» (только для взрослых). **20.30** — Маленький эстрадный концерт. **21.00** — «Актуальная камера». **21.30** — Теленовости (Центр. телев.). **22.00** — «На огонек» (Центр. телев.). **23.15—24.00** — «Фестиваль эстрадной песни». Передача из Югославии.

СЧАСТЛИВЫЙ БИЛЕТ

В эти дни в сберкассах города Сланцы производится выплата выигрышей по шестому выпуску денежно-вещевой лотереи РСФСР 1964 года.

Счастливый билет № 099 серии № 26346 достался пенсионеру Василию Ивановичу Зайцеву, на который выпал выигрыш — холодильник «Мир» стоимостью 210 рублей.

Редактор И. А. АВДЕЕВ

К СВЕДЕНИЮ ПОКУПАТЕЛЕЙ г. СЛАНЦЫ

Развозная торговля керосином в городе производится в следующее время:

Улица Загородная
Вторник с 14 до 17 часов,
Среда с 14 до 17 часов,
Четверг с 10 до 13 часов.

Поселок Замошье
Четверг с 10 до 13 часов.

Шахта № 3
Четверг с 14 до 17 часов.

Поселок № 3
Вторник с 10 до 13 часов.

Шахта № 2
Среда с 10 до 13 часов.

Шахта № 1
Среда с 14 до 17 часов.

Улица Ленина
Пятница с 10 до 17 часов,
Суббота с 10 до 14 часов.

Сланцевскому хлебокомбинату требуются на работу кочегары и слесари-ремонтники 4-го разряда.
Обращаться по адресу: город Сланцы, ул. Грибоедова, дом № 16.

АВТОХОЗЯЙСТВУ № 123
управления «Леноблтранс»
СРОЧНО ТРЕБУЮТСЯ:
токарь и кузнец.
Обращаться по адресу: город Сланцы, ул. Заводская, дом № 1-а.

С 1 октября 1964 года в кассах автобусного маршрута № 551 Сланцы—Ленинград производится предварительная продажа билетов для проезда и провоза багажа в обратном направлении. Продажа билетов начинается за 12 дней.

Прекращается продажа обратных билетов:

а) в Ленинграде за двое суток до дня отправления автобуса от противоположного конечного пункта маршрута,

б) в кассах других конечных пунктов в день, предшествующий дню отправления автобуса из Ленинграда.

Продажа билетов прекращается за 15 минут до предпоследнего рейса автобуса, данного автобусного маршрута на Ленинград. Обратные билеты продаются только на выделенные для этой цели места.

АДМИНИСТРАЦИЯ.

КИНГИСЕППСКОЕ АВТОХОЗЯЙСТВО
ПРОИЗВОДИТ НАБОР УЧАЩИХСЯ
на 4-х месячные курсы шоферов с отрывом от производства
с выплатой стипендии.

На курсы принимаются граждане в возрасте от 18 лет с образованием не ниже 7 классов.

За справками обращаться в отдел кадров:

Администрация.

СТРОИТЕЛЬНОМУ УПРАВЛЕНИЮ № 7
треста № 31
ТРЕБУЮТСЯ НА ПОСТОЯННУЮ РАБОТУ:

Каменщики,
плотники,
землекопы-бетонщики.

Обращаться в отдел кадров СУ-7 по адресу: г. Сланцы, улица Свердлова, дом № 25-5.

Администрация.

АВТОХОЗЯЙСТВО № 124
объявляет прием на курсы шоферов III класса без отрыва от производства.

За справками обращаться по адресу: г. Сланцы, Гавриловская ул., дом № 48, отдел кадров.

СЛАНЦЕВСКОЙ ШВЕЙНОЙ ФАБРИКЕ
СРОЧНО ТРЕБУЕТСЯ
столяр 5-го разряда.

Администрация.

Сланцевской восьмилетней школе-интернату № 2 требуются на постоянную работу уборщицы.

Обращаться по адресу: город Сланцы, ул. Кирова, дом № 18, с 9 до 17 часов.

Дугин Георгий Васильевич, проживающий в Ленинградской области, Кингисеппский район, Пореческий сельсовет, деревня Пенино, возбуждает дело о расторжении брака с **Голенчук Тамарой Михайловной,** проживающей там же.

Дело подлежит рассмотрению в Кингисеппском нарсуде п. с. № 3 города Сланцы.

Газета выходит три раза в неделю: по средам, пятницам и воскресеньям.

АДРЕС РЕДАКЦИИ: гор. Сланцы, ул. Банковская, дом № 3. ТЕЛЕФОНЫ: редактора—23-20, зам. редактора и отв. секретаря — 23-25, отделов промышленности, писем и массовой работы — 23-23, директора типографии — 23-14. Объявления принимаются в бухгалтерии редакции.

Сланцевская типография Ленинградской области

Заказ 3080. Тираж 11.750-2