Пролетарии всех стран, соединяйтесь!

Знамя труда

ОРГАН ЄЛАНЦЕВСКОГО ГОРКОМА КОММУНИСТИЧЕСКОЙ ПАРТИИ СОВЕТСКОГО СОЮЗА И ГОРОДСКОГО СОВЕТА ДЕПУТАТОВ ТРУДЯЩИХСЯ

№ 125 (3738) | Воскресенье, 18 октября 1964 г. | Год издания 21-й | Цена 2 коп.

Первый секретарь ЦК КПСС
Леонид Ильич БРЕЖНЕВ

Председатель Совета Министров СССР
Алексей Николаевич КОСЫГИН

СООБЩЕНИЕ О ПЛЕНУМЕ ЦЕНТРАЛЬНОГО КОМИТЕТА КПСС

14 октября с. г. состоялся Пленум Центрального Комитета КПСС.

Пленум ЦК КПСС удовлетворил просьбу т. Хрущева Н. С. об освобождении его от обязанностей Первого секретаря ЦК КПСС, члена Президиума ЦК КПСС и Председателя Совета Министров СССР в связи с преклонным возрастом и ухудшением состояния здоровья.

Пленум ЦК КПСС избрал Первым секретарем ЦК КПСС т. Брежнева Л. И.

УКАЗ
Президиума Верховного Совета СССР
О назначении тов. Косыгина А. Н. Председателем Совета Министров СССР

Назначить тов. **Косыгина** Алексея Николаевича Председателем Совета Министров СССР, освободив его от обязанностей первого заместителя Председателя Совета Министров СССР.

Председатель Президиума Верховного Совета СССР А. МИКОЯН

Секретарь Президиума Верховного Совета СССР М. ГЕОРГАДЗЕ

Москва, Кремль. 15 октября 1964 г.

УКАЗ
Президиума Верховного Совета СССР
Об освобождении тов. Хрущева Н. С. от обязанностей Председателя Совета Министров СССР

Удовлетворить просьбу тов. **Хрущева** Никиты Сергеевича об освобождении его от обязанностей Председателя Совета Министров СССР в связи с преклонным возрастом и ухудшением состояния здоровья.

Председатель Президиума Верховного Совета СССР А. МИКОЯН

Секретарь Президиума Верховного Совета СССР М. ГЕОРГАДЗЕ

Москва, Кремль. 15 октября 1964 г.

Читайте в центральных и областных газетах

✦ **Передовая газеты «Правда» «Незыблемая ленинская генеральная линия КПСС» за 17 октября 1964 года.**

✦ Страна славит героев космоса.

✦ **Приветствие ЦК КПСС, Президиума Верховного Совета СССР и Совета Министров СССР трудящимся Украинской Советской Социалистической Республики.**

✦ В дни предоктябрьской трудовой вахты.

В Президиуме Верховного Совета СССР

15 октября с. г. под председательством Председателя Президиума Верховного Совета СССР тов. А. И. Микояна состоялось заседание Президиума Верховного Совета СССР.

Президиум Верховного Совета СССР рассмотрел вопрос о Председателе Совета Министров СССР.

Президиум Верховного Совета СССР удовлетворил просьбу тов. Хрущева Никиты Сергеевича об освобождении его от обязанностей Председателя Совета Министров СССР в связи с преклонным возрастом и ухудшением состояния здоровья.

Председателем Совета Министров СССР Президиум Верховного Совета СССР назначил тов. КОСЫГИНА Алексея Николаевича, освободив его от обязанностей первого заместителя Председателя Совета Министров СССР.

Указы Президиума Верховного Совета СССР об освобождении тов. Хрущева Н. С. от обязанностей Председателя Совета Министров СССР и о назначении тов. Косыгина А. Н. Председателем Совета Министров СССР приняты членами Президиума Верховного Совета СССР единогласно.

Члены Президиума Верховного Совета СССР тепло поздравили тов. Косыгина А. Н. с назначением на пост Председателя Совета Министров СССР.

Тов. Косыгин А. Н. сердечно поблагодарил Центральный Комитет Коммунистической партии Советского Союза и Президиум Верховного Совета СССР за оказанное ему доверие и заверил, что приложит все силы для того, чтобы выполнить возложенные на него обязанности.

ОКТЯБРЮ НАВСТРЕЧУ

НОВЫЙ ПОЧИН ТКАЧИХ

Следуя примеру передовиков производства Ленинграда и области, решивших ознаменовать 47-ю годовщину Великого Октября высокими трудовыми успехами, текстильщики и прядильщики Нарвской льно-джутовой фабрики повысили за последние дни темпы своего труда.

Особенно отличились в этом деле ткачихи Р. Тихонова, Н. Иванова, С. Яковлева, В. Михайлова, М. Кадушина и З. Соловьева. С первого октября они вместо четырех ткацких станков стали обслуживать каждая по пяти. Как показали итоги работы первой декады октября, каждая ткачиха успешно выполняет свое сменное задание, перекрывая норму выработки.

Впереди идущие

Больших производственных успехов из месяца в месяц добивается коллектив горного цеха комбината «Фосфорит». Свое сентябрьское задание горняки выполнили досрочно. Ими добыто 253.000 тонн фосфоритной руды и произведено 265.000 кубометров вскрышных работ.

Особенно больших успехов добился коллектив смены, которым руководит А. Павлов, и экипаж второго экскаватора, возглавляемый Г. Никифоровым. По итогам социалистического соревнования цеховой комитет профсоюза присудил им первое место.

Готовясь достойно встретить 47-ю годовщину Великого Октября, труженики горного цеха в этом месяце обещают увеличить добычу фосфоритной руды на 15 процентов против плана.

В. ВАЛЕНТИНОВ.

ТРУДОВАЯ ВАХТА ЖЕЛЕЗНОДОРОЖНИКОВ

Приближается сорок седьмая годовщина Советской власти. Сейчас не найдешь такого коллектива, который не готовил бы трудовые подарки в честь этой знаменательной даты.

Готовится встретить праздник Великого Октября новыми успехами в труде и коллектив железнодорожной товарной станции Рудничная. В сентябре станция выполнила план по выгрузке на 107 процентов, по погрузке — на 105 процентов. За счет сокращения времени на погрузо-разгрузочных операциях высвобождено дополнительно 2.768 вагонов.

Хорошо идут дела и в этом месяце. Каждый работник станции стремится как можно лучше выполнить свои обязанности. Старательно трудятся в эти дни дежурный по станции И. В. Бобрович, старший стрелочник О. В. Маковецкая, старший весовщик Р. А. Васильева, товарный кассир Л. А. Петрова и другие.

А. ФИГУРИН.

КОММУНИСТЫ ОБСУЖДАЮТ ИТОГИ РАБОТЫ

В печном цехе газосланцевого завода недавно состоялось партийное собрание, на котором коммунисты обсудили итоги работы за девять месяцев текущего года. С докладом по этому вопросу выступил секретарь партбюро А. Н. Петров.

Докладчик отметил, что девятимесячный план по выпуску бытового газа выполнен на 101,6 процента. Сверх задания выработано 5.391.000 кубометров бытового газа. На шесть процентов перекрыто плановое задание по выработке сланцевого масла. За 9 месяцев цех выпустил сверхплановой продукции более чем на 236.430 рублей. За счет снижения себестоимости сэкономлено 174.665 рублей. Первое место в соревновании заняла смена члена КПСС А. Балабановой.

Все эти успехи, как отметили докладчик и выступающие в прениях, были достигнуты благодаря усилению идеологической работы, повышению производительности труда операторов, качественному росту соревнования за коммунистический труд, оживлению борьбы за технический прогресс. В настоящее время в цехе только индивидуальным соревнованием за коммунистический труд охвачено 237 рабочих и инженерно-технических работников. 12 бригад завоевали право называться коммунистическими, а 80 трудящимся присвоено почетное звание ударников.

Заметно улучшилась в цехе деятельность общественного бюро экономического анализа. Силами этого бюро был проведен анализ работы ряда полублоков, сделан перерасчет по отдельным статьям затрат, выявлена полная экономическая эффективность хозяйственной деятельности. Большую творческую активность за это время проявили и рационализаторы. Они подали 70 и внедрили в производство 30 предложений, экономический эффект которых составил 12.138 рублей.

Но наряду с успехами в работе цеха есть немало и существенных недостатков. Не изжиты еще факты нарушения трудовой и производственной дисциплины. Нет-нет да и срывается ритмичность в технологическом процессе. Много мешают нормальной работе цеха и другие неполадки. Особенно те, что ремонтно-строительная субподрядная организация затягивает ремонт крыши на пятом полублоке, а начавшиеся дожди отрицательно стали сказываться на работе операторов.

Цеховое партийное собрание приняло постановление, направленное на ликвидацию выявленных недостатков и усиление в цехе организаторской и идеологической работы.

П. ИВАНОВ,
оператор печного цеха газосланцевого завода.

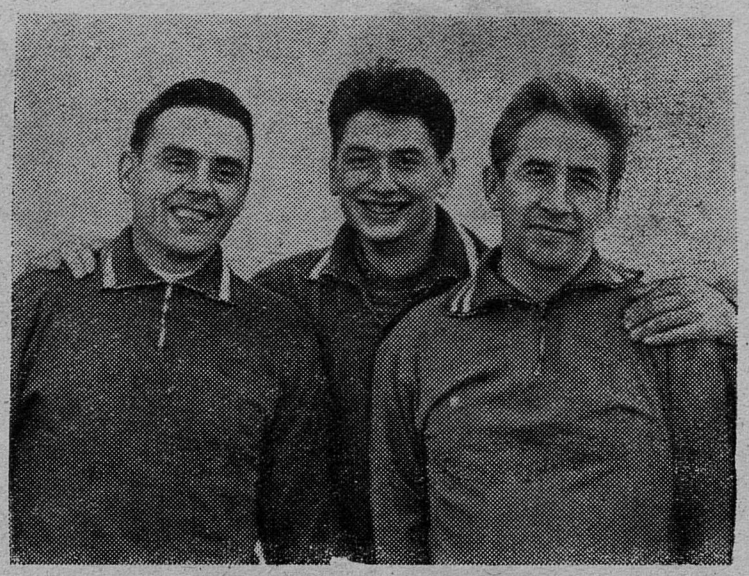

Экипаж космического корабля «Восход» (слева направо): командир корабля инженер-полковник Владимир Михайлович Комаров, врач Борис Борисович Егоров, научный сотрудник Константин Петрович Феоктистов.

Фото А. Романова. Фотохроника ТАСС

Все ли резервы в действии?

На месяц раньше срока коллектив обогатительной фабрики комбината «Фосфорит» выполнил свои обязательства по досрочному освоению проектной мощности первой очереди предприятия. Систематически выполняются производственные задания. В этом заслуга партийной организации. Коммунисты фабрики, каждый на своем участке, делают все, чтобы выполнить обязательства по ликвидации задолженности и успешно завершить государственный план. Особенно хорошо трудятся коммунисты П. Т. Бобров, А. И. Иванов, Н. Н. Алексеев, В. А. Яковлев, А. М. Васильев и многие другие. Они знают возможности своего цеха, знают, что в таком большом коллективе можно и нужно добиваться значительно лучших результатов. И эти возможности порой не используются.

Однако в отчетном докладе, с которым выступил на собрании секретарь партбюро обогатительной фабрики И. С. Шестерков, эти вопросы не нашли отражения. Докладчик ничего не сказал о путях улучшения выпускаемой продукции, о ритмичной работе цехов и оборудования, повышении производительности труда, внедрении нового, передового, о воспитательной работе среди трудящихся. А об этом как раз и надо было говорить. Ведь промахов, недоработок на фабрике много. Очень плохо обстоит дело на фабрике с наглядной агитацией и выпуском стенной газеты.

— В докладе, — заявил в своем выступлении начальник главного корпуса В. В. Никандров, — ни слова не сказано о перспективах улучшения работы фабрики. Это вполне понятно. Много хлопот доставила цеху пульпонасосная станция первого подъема. Но сейчас, после замены насосов, она стала работать ритмичнее. Не выполнены мероприятия по переноске концентратных зумпфов и установке насосов к сгустителям, не сделан грохот перед молотковой дробилкой, графики работы срываются. С сентября на октябрь перенесена замена элеваторов с цепной тягой.

Для того, чтобы отчетливо видеть промахи и ошибки в руководстве предприятием, предотвратить их на будущее, лучше знать резервы и возможности, необходимо больше уделять внимания людям. Ведь люди, их опыт и мастерство — это главный резерв производства. Анализируя деятельность партийной организации, приходишь к выводу, что работа с людьми ведется плохо.

Председатель группы содействия ПГК флотатор Б. С. Степанов доложил коммунистам итоги проверки, которые показали, что около 50 процентов всех взысканий наложены неправильно. Плохо ведется работа с жалобами и заявлениями трудящихся.

О бытовых трудностях коллектива фабрики говорили коммунисты Н. Н. Синицын, сменный мастер М. С. Горячкина, секретарь комсомольской организации А. Ф. Плахов, слесарь А. П. Фролов и многие другие.

Всего в прениях по докладу выступили одиннадцать коммунистов. Собрание наметило план мероприятий по улучшению работы партийной организации.

В. ЛЮЧЕВСКИЙ.
Комбинат «Фосфорит».

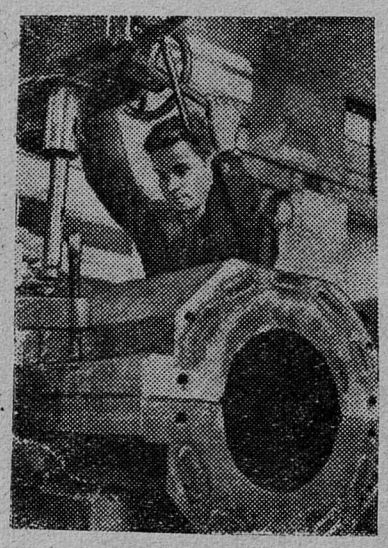

ЛЕНИНГРАД. На заводе «Металлист» работают над очередным заказом большой химии— изготовляют прессформы, с помощью которых Охтинский химический комбинат будет выпускать полиэтиленовые бочки для хранения и транспортировки рыбы. Выполнение этого заказа доверено лучшим рабочим и технологам цеха № 2.

НА СНИМКЕ: сверловщик Олег Тихомиров за обработкой прессформы.

Фотохроника ЛенТАСС

Сегодня на строительстве газопровода

С ПОМОЩЬЮ НАСЕЛЕНИЯ

Выкопать траншею для прокладки газопровода при наличии современной техники большого труда не составляет. Но вся беда в том, что газопровод должен проходить по центральной улице Кирова, а она благоустроена, озеленена. Как бы аккуратно ни работали механизмы, они наверняка повредят деревья, саженцы. А все это — труд человеческих рук.

И тогда в исполкоме Сланцевского горсовета решили прибегнуть к помощи квартиросъемщиков. Так в городе Сланцы появилась народная стройка. Домоуправлению № 1 Сланцевского горкомхоза дали самое большое задание — выкопать траншею длиной 200 метров. Вечером 14 октября я известила жильцов о задании, а на следующий день работа была окончена. На просьбу домоуправления откликнулись очень многие, и среди них — наши постоянные активисты Л. П. Ведяхина, Н. И. Рыбкин из дома № 17, Е. А. Спиридонова, А. И. Пушкин, Н. И. Баринов из дома № 22, О. Н. Кулешова, П. И. Розанова и К. Р. Коорт из дома № 20 по улице Кирова, Д. В. Сивый, В. А. Лаврентьев, Т. М. Скороход из дома № 10 по улице Грибоедова, Б. А. Куканов из дома № 6 по этой же улице и А. И. Андреева из дома № 15.

Задание, предусмотренное домоуправлению горкомхоза, выполнено. Но желающих участвовать в работе по-прежнему много. Приходится отправлять их на помощь другим домоуправлениям. Однако, рассказывая о хороших людях, нельзя не упомянуть о тех, кто остался в стороне, не пожелал вложить свой труд в общее дело. Это А. П. Волков и Д. В. Светлов из дома № 17 по улице Кирова, П. Н. Ильин, Е. И. Белякова, А. А. Горячева, В. В. Пироговский из дома № 20 по улице Кирова, В. В. Щугарев из дома № 22 по этой же улице. Таких оказалось очень немного, но тем обиднее, что они все-таки есть.

А. ГРИНЕВА,
управляющая домами Сланцевского горкомхоза.

ЗАДАНИЕ ВЫПОЛНЕНО

Коллектив майоликового завода получил задание — выкопать 25 метров траншеи для газопровода не позднее 15 октября. Для выполнения этой работы выделили десять человек. Литейщицы Р. И. Алексеева, А. С. Смелкова, Г. В. Егорова, З. С. Чащина, З. И. Семенова, Е. Н. Кузнецова, бухгалтер Г. А. Козырева, технический секретарь Л. А. Косенкова, слесарь В. Н. Гулин работали под руководством механика Н. А. Николаева. Понимая, как важно сдать пусковой объект в срок, они потрудились на совесть и выполнили это задание первыми.

Л. МИХАЙЛОВСКАЯ,
мастер литейно-формовочного цеха майоликового завода.

В Президиуме ВЦСПС

Отчеты и выборы профсоюзных органов

Президиум ВЦСПС принял постановление о проведении отчетов и выборов профсоюзных органов в связи с истечением срока их полномочий. Определено время, в которое необходимо завершить эту работу.

Отчетно-выборные собрания и конференции членов профсоюзов предприятий, учреждений и учебных заведений состоятся в январе — феврале, а производственные колхозно-совхозные, городские и районные конференции—в марте 1965 года. Областные, краевые и республиканские конференции профессиональных союзов предусматривается провести в апреле—мае, областные и краевые межсоюзные конференции — в августе—сентябре будущего года. Съезды профсоюзов союзных республик и съезды отраслевых профессиональных союзов решено созвать в сентябре—октябре того же года.

(ТАСС)

„Знамени труда“ отвечают

В одном из писем, поступивших в редакцию, говорилось о том, что клуб Алексеевского известкового завода большую часть времени бывает на замке. Никакой культурно-воспитательной работы там не проводится, кружки художественной самодеятельности бездействуют.

Вот что сообщили по поводу этого письма из комитета профсоюза Алексеевского завода: «Факты, указанные в письме, действительно имели место. За плохую работу заведующая клубом освобождена от занимаемой должности. На ее место назначена новая. Намечен ряд мероприятий, направленных на улучшение работы клуба».

Литературная страница

ДАЛЕКОЕ

РАССКАЗ

Иван Бутылкин

Наша часть была в окружении.

Мы с радисткой Нилой сидели у лесного ручья. Ручей казался напудренным: по всей его ширине откуда-то медленно плыл прозрачный ивовый пух. Над пухом толклись мошки.

Нам было невесело.

Утром я с трудом выменял на массивные золотые часы всего два сухаря и восьмушку затхлой махорки. Один сухарь мы с Нилой съели. Про другой я ничего не сказал, он лежал у меня в кармане. Я решил, что этот сухарь мы съедим завтра.

Вплотную к ручью подступали стройные высокие сосны. Они почти не давали тени, и между деревьями, переливаясь, дрожало марево. Было жарко и душно.

В глубине бора пели зяблики.

Нила мрачно сказала:

— Ни в какую помощь я больше не верю. Мы обречены на голодную смерть или постыдный плен. Иного выхода нет, как нет на свете чудес.

Обостренным чутьем голодная девушка, очевидно, уловила запах моего последнего сухаря, громко сглотнула слюну и опустила глаза. Я решил не сдаваться.

— Я больше не выдержу, — жалобно добавила Нила.

Она сцепила на затылке руки, потянулась, от этого под гимнастеркой резко обозначились груди, и, подогнув ноги, легла спиной на жесткий белесый мох, густо усеянный сухой хвоей.

— Глупости! — возразил я с досадой. — Сейчас нам даже легче. Пусть голодаем, но фрицы уже не лезут, как в первые дни. Остыли! Сама знаешь, что за две недели они и на вершок не продвинулись. Вот это-то и есть чудо! Не понимаю, откуда у тебя такие подлые мысли — голодная смерть, плен...

— Я не хочу ни того, ни другого. Не считай меня дурой! Мне всего девятнадцать лет. Но, если надо будет неизбежно умереть, я сумею умереть сытой. Запомни.

★

В этих словах прозвучала угроза.

Справа и слева глухо доносилась пулеметная трескотня. Над бором противно свистели одиночные мины. Черными лохматыми гривами в синем небе методично рвались бризантные снаряды.

— Лучше не дразнил бы своим сухарем, — не меняя позы, враждебно сказала Нила. — Не нужны такие подачки...

Девушка стала мне неприятна. Я понял, что она только играла в любовь, а сердцем, кроме самой себя, никого не любила. Она даже не заметила, что я пришел без часов — единственного, чем дорожил как памятью об отце.

Я подавленно сказал:

— Мне пора уходить...

Нила нервно одернула юбку, перевернулась на живот и начала кусать губы. В глазах вспыхнули недобрые огоньки. Она напряженно молчала.

— Я постараюсь завтра опять прийти, — пообещал я. — Если, конечно, ты будешь рада...

На ее скулах заиграли упругие желваки.

— Оставь меня! Уходи! — истерично выкрикнула она.

Я встал и грустно сказал:

— Прощай, Нила...

Она не шевельнулась.

«А может, лучше отдать сухарь? — не решаясь двинуться с места, подумал я в замешательстве. — Она, по сути, еще девчонка. Ей труднее, она не видела такой напасти. Жила за папой и мамой».

Девушка взглянула на меня затуманенными глазами. Потом резко отвернулась.

У меня сжалось сердце. Я почувствовал, что люблю Нилу, люблю со всеми ее недостатками, такую, какая она есть. И сухаря для нее мне, конечно, не жалко. Я и от первого отломил себе только верхнюю корку. Соврал, что полсухаря съел по дороге.

Но именно из любви я и не мог отдать сейчас этот сухарь. Нила съест его завтра. Право старшего, наученного горьким опытом, обязывало меня не сдаваться.

Я твердо сказал:

— Завтра ты получишь целый сухарь. Так надо, Нила.

Она презрительно скривила губы.

— Уйди! — хлестнули меня злые слова. — Ты для меня больше не существуешь!

Я повторил:

— И все-таки мы завтра увидимся!

Она промолчала.

Тогда я обиженно нагнул голову, повернулся и, не оглядываясь, медленно побрел вверх по ручью. «Все еще образуется, — подумалось мне. — Завтра она сама скажет спасибо».

Передо мной на тропинку выползла черная змея. Я с отвращением пнул ее ногой. Она сверкнула на солнце и шлепнулась в ручей. По воде пошли зыбкие круги. Змея высоко подняла голову и средь белых пушинок черным веретеном быстро поплыла к берегу.

Я с омерзением поморщился.

Внезапно позади щелкнул выстрел. Меня сильно толкнуло в руку. Еще не соображая, что случилось, я инстинктивно упал на мох.

Мозг работал четко и ясно. Я понял, что стрелять могла только Нила: кроме нас, здесь не было ни души. Понял и — похолодел от страха. Я почувствовал, как ощетинились на голове волосы, а на лбу крупными каплями выступил пот.

Я боялся вздохнуть. Каждую секунду ожидал новых выстрелов. Девушка могла разрядить в меня весь браунинг — семь пуль.

Но выстрелов не было. Стояла жуткая тишина. Я слышал только стрекотание кузнечиков.

В простреленной руке появилась острая саднящая боль. Согнутый локоть теплел от крови. А я все выжидал, выжидал...

Наконец, раздались шаги. В двух метрах они затихли. Я отчетливо различил за спиной чужое дыхание, почувствовал на себе пристальный настороженный взгляд. Мое напряжение достигло предела. Я обреченно закрыл глаза.

И вдруг, глухо всхлипнув, Нила рванулась к моему карману. Сперва она упала на колени, потом навалилась на меня всей своей тяжестью и, дробно стуча зубами, принялась судорожно искать сухарь. В то же мгновение я пружинисто развернулся и перехватил ее руку с браунингом...

Одновременно мы вскочили на ноги. Она извивалась, пытаясь освободиться, но я держал ее руку мертвой хваткой. И браунинг упал на землю. Я придавил его сапогом.

В глазах девушки застыл ужас. Она дико вскрикнула, исступленно рванулась...

И я разжал руку.

Не отрывая от моего лица расширенных побелевших глаз, она машинально попятилась, как рыба, глотнула ртом воздух, повернулась спиной и, подгоняемая отчаянием, пустилась бежать.

С минуту я стоял в нерешительности.

Зеленая юбка мелькала между деревьями все реже и реже.

Подняв браунинг, я сунул его в карман и бессознательно, точно автомат, пошел к штабу.

За бором, на лежневой дороге, которая тянулась по мелколесью, я вдруг опомнился: «Зачем мне штаб? Для чего раздувать эту историю? Ведь одно мое слово «стреляла» неумолимо обернется серией унизительных допросов, заседанием военного трибунала... В приговоре можно было не сомневаться».

Я решил, что буду молчать.

Боль в руке заметно усилилась. Начинала кружиться голова. На березовых жердях возле правой ноги росло число красных пятен.

Я сел на срез лежневого настила, достал индивидуальный пакет и, зажав его коленями, закатал рукав. Сквозная рана была у самого локтя. Но костей, к счастью, пуля не тронула. Меня напугала только перебитая вена.

С трудом я подготовил бинт. Возле дороги неожиданно раздвинулись кусты, и против меня с удивлением застыла босоногая девочка лет двенадцати. Она была в синем дырявом платье и держала в руке пучок щавеля.

Я знал, что где-то в лесу, ожидая, когда будет прорвано окружение, хоронились мирные жители, которые шли вместе с нами к своим, за реку Волхов. Как и мы, все они отчаянно голодали.

Увидев кровь, девочка подбежала ко мне, положила щавель на жерди и, присев, трогательно сказала:

— Дядечка, дозвольте перевяжу. Я умею. Я ведь тоже наша, советская...

Я передал ей бинт.

— Только, милочка, туже... Затягивай изо всей силы. Перебита вена.

Девочка безмолвно кивнула и, высунув кончик языка, деловито принялась за перевязку.

Она заняла всего две или три минуты.

Я поблагодарил девочку сухарем. Она благоговейно прижала его к груди и заплакала. Потом обхватила мою шею руками и, дрожа от счастья, поцеловала меня в щеку.

— Дядечка, миленький, спасибо... спасибо... — заикаясь, с трудом прошептала девочка. — Я не забуду... Это моему братику... Он совсем маленький... еще ползунок...

У меня повлажнели глаза.

— Иди, девочка. Спасибо тебе. Иди, милая.

Она доверчиво прижалась ко мне всем своим трепетным телом, снова поцеловала, потом вскочила, подняла щавель и, роняя на ходу слезы, скрылась в лесу.

Я пошел в полковую санитарную часть. Моя рана не вызвала никаких подозрений, и оттуда меня отправили в медсанбат.

Прошло три дня.

На четвертый день, поутру, мне передали коротенькую записку. Вот ее содержание:

«Я ухожу из жизни. Если можешь, прости. Нила».

— Что случилось? — спросил я у девушки, которая принесла записку.

Девушка ответила:

— Три дня назад Нила повесилась. Мы нашли это в ее кармане...

Мне все стало ясно.

Вечером я был у могилы. Она находилась среди безвестной лесной поляны и представляла собой невысокий песчаный холмик, поверх которого лежал букет опаленных солнцем ромашек — прощальная дань боевых подруг.

По обычаю предков я бросил на могилу горсть земли и обнажил голову. В душе я простил Нилу. Такой бесславный и позорный конец был все же для нее подвигом.

«Красота жизни — в правде, — подумал я. — Только она и многотрудный к ней путь порождают большие чувства, в лишениях закаляют их, дают желанное счастье. Побеждают борцы. А всякая фальш неизменно заводит в тупик. И венчает ее позор. Так было. И так всегда будет».

Ни одна слеза не упала из моих глаз: во мне не было жалости.

Дорогу, сказано, осилит идущий.

ТЫ ГДЕ?

Ты где, моя любимая, живешь?
Быть может, там,
Где созревает рожь,
Где солнце поднимают петухи
И на рожке играют пастухи.

А может быть,
В краю холодных рос,
Пахучих трав,
Задумчивых берез,
Где ясени могучи, как века...

...Ну подскажи мне,
Где тебя искать.
Весь этот мир огромный обойду
И в нем тебя найду,
Найду,
Найду.

Пройду метели,
Ветры и дожди...
...Тебя найду...
Ты только подожди.

Игорь ТИМОФЕЕВ.

Таллин. Сквер у театра «Эстония».

Фото В. Горбунова. Фотохроника ТАСС

ВСЕХ ДОРОЖЕ

Хорошо в вечернем небе
Светят
Звездочки,
Как тысячи огней.
Но одна,
Что ярче всех на свете,
Навсегда зажглась
В душе моей.
Мне иной
Представилась картина
Тех еще не прожитых
Мною дней.
С той поры
Одно твое лишь имя
Всех дороже стало
И милей!

В. СМИРНОВ.

ФУТБОЛ

СЛАНЦЕВЧАНЕ ЗАВОЕВАЛИ ВСЕ ПРИЗЫ

Закончились игры на первенство Ленинградской области по футболу. Кировские футболисты отказались приехать на встречу с командой «Труд» (г. Сланцы). Также поступили и светогорские футболисты. Обоим коллективам засчитано поражение. В результате «Труд», набрав 28 очков из 38 возможных, занял первое место, вернув себе звание сильнейшей команды нашей области.

На втором месте—футболисты города Бокситогорска. У них 27 очков. Третье место впервые за последние шесть лет завоевали гатчинские спортсмены, набрав 23 очка.

Не подвели сланцевчан и юные футболисты. Набрав 17 очков из 18, они стали чемпионами области среди юношеских команд. Обе команды также в этом сезоне выиграли все встречи в борьбе за кубок области.

Кроме этих побед, наш коллектив завоевал общекомандное первое место. Таким образом, все пять призов, разыгрываемые среди футболистов области в этом году, получили прописку в Сланцах.

24 октября в городе Белая Калитва Ростовской области начнутся заключительные игры на кубок РСФСР среди команд финальной четверки. Наша команда также готовится к этому турниру.

14 октября на стадионе «Труд» хозяева поля в товарищеском матче встретились со сборной молодежной командой Ленинграда. Жаль, что по техническим причинам ленинградские футболисты опоздали к началу встречи и матч вместо положенных 90 минут проходил лишь в течение 60.

Противники были достойны друг друга. В начале встречи К. Корнееву с дальней дистанции удалось открыть счет. В дальнейшем в первом тайме игра проходила с переменным успехом. Дважды лишь только штанга выручала хозяев поля. Во второй половине встречи гости просмотрели выход к воротам В. Гаврилова. Они допустили недозволенный прием: 11-метровый удар четко реализовал сам пострадавший. С этим счетом в пользу хозяев поля и закончилась интересная встреча.

Н. РАВИН,
наш спортивный комментатор.

ВЕТЕРАН УХОДИТ НА ПЕНСИЮ

Восемнадцать лет подряд проработала Ксения Михайловна на Нарвской льно-джутовой фабрике. Много ей пришлось испытать за это время огорчений и радости, чувства гордости человека, принесшего людям какую-то пользу.

На родное предприятие Ксения Михайловна пришла в 1946 году. Во время войны убегавшие под ударами советских войск фашистские захватчики оставили здесь лишь груды развалин. В цехах были выбиты стекла, на потолках и крышах зияли огромные дыры, через которые внутрь залетал снег и плотной пеленою покрывал стоящие без движения машины, станки, оборудование. Вокруг стояла мертвая, гнетущая тишина. Но надо было работать — стране нужна продукция. И ее стали вырабатывать те, кто первым пришел сюда. Надо было поднимать из руин фабрику, восстанавливать разрушенное.

— И мы, — рассказывает Ксения Михайловна, — восстанавливали ее. Разбитые окна закрывали фанерой. Замерзнув у станков, бежали к кострам. Если было нужно для дела, не считались с выходными днями и шли работать. С тех пор прошло уже восемнадцать лет, и наша фабрика стала неузнаваемой. В ее цехах появились новые машины, ткацкие станки, более совершенное оборудование. У механизмов сейчас в основном молодые грамотные люди, умеющие взять от техники все необходимое, много думающие о будущем нашей фабрики, о работе своего коллектива. Это меня радует, и я со спокойной душой ухожу на пенсию по старости.

На днях коллектив цеха проводил на заслуженный отдых Ксению Михайловну. Администрация фабрики, партийная и профсоюзная организации наградили ее Почетной грамотой. Представители цехов и общественных организаций вручили ей ценные подарки, цветы, просили не забывать родную фабрику, чаще бывать в цехах.

Н. СИМЧЕНКОВ.

Им вручены паспорта

Во Дворце культуры комбината «Сланцы» состоялся молодежный вечер. Здесь в торжественной обстановке вручали паспорта шестнадцатилетним. Инструктор областного комитета ВЛКСМ А. Юрков, горвоенком Н. Терентьев, родительница Р. Боровова, сотрудница милиции А. Лакеева тепло поздравили юношей и девушек с получением паспортов, пожелали им всегда высоко нести честь советского человека, быть достойными нашей великой Родины.

Вечер вручения паспортов вылился в яркий, надолго запоминающийся праздник.

В. МЕЛЬНИКОВ.

ТЕЛЕВИДЕНИЕ

ПОКАЗЫВАЕТ МОСКВА

ВОСКРЕСЕНЬЕ, 18 ОКТЯБРЯ

17.20 — «Дружба братских народов». **17.50** — «К Всероссийскому смотру сельской художественной самодеятельности». Концерт коллективов художественной самодеятельности Московской области. **18.50** — Художественный фильм «Два воскресенья». **20.30** — Теленовости. **21.00** — «На XVIII летних Олимпийских играх в Токио».

ПОНЕДЕЛЬНИК, 19 ОКТЯБРЯ

16.55 — Программа передач. **17.00** — Для юношества: «Поэзия и жизнь» — «Горсть огней». **17.30** — Для детей —«Выставка Буратино». **18.00** — «О новой редакции фильма «Молодая гвардия». Выступает кинорежиссер С. Герасимов. **18.40** — Ю. Тынянов — «Кюхля». Телеспектакль. **20.30** — Теленовости. **21.00** — «На XVIII Олимпийских играх в Токио».

ВТОРНИК, 20 ОКТЯБРЯ

16.25 — Программа передач. **16.30** — Для школьников: «Клуб моряков». Передача из Ленинграда. **17.30—20.00** — «Советскому Узбекистану и Компартии Узбекистана — 40 лет». Программа Ташкентской студии телевидения. **20.30** — Теленовости. **21.00** — «На XVIII Олимпийских играх в Токио».

ПОКАЗЫВАЕТ ТАЛЛИН

ВОСКРЕСЕНЬЕ, 18 ОКТЯБРЯ

10.00 — Утренний концерт. **10.30** — Программа передач. **10.35** — «Детский экран» — короткометражные фильмы «Мишель и Мишутка» и «Волшебные спички». **11.25** — Первенство республики по художественной гимнастике. Трансляция из Тарту. **13.30** — Научно-популярный фильм «Сокровища Оружейной Палаты». **13.50** — «С Олимпийских игр в Токио». **14.15** — «Большой фитиль» (фильм). **15.30** — «Музыкальный киоск» (Центр. телев.). **16.00** — Для воинов Советской Армии и Флота: «На страже». Передача из Риги. **16.30** — Вечерняя программа. **16.35** — Спортивная передача (первенство ЭССР по футболу (финал): «Норма» (Таллин) — Сланцехимический комбинат (Кохтла-Ярве). Трансляция со стадиона им. Комсомола). **18.00** — Венгерский художественный фильм «Голый дипломат». **19.20** — Документальный фильм «Римские напевы». **19.35** — «С Олимпийских игр в Токио». **19.55** — «Выступает Лейпцигский хор мальчиков» (телефильм ГДР). **20.30** — «Актуальная камера». **21.00** — «На XVIII Олимпийских играх в Токио» (Центр. телев.).

ПОНЕДЕЛЬНИК, 19 ОКТЯБРЯ

19.35 — «Актуальная камера» (обзор событий за неделю на русском языке). **19.50** — Чайковский — I концерт для рояля с оркестром. Солист Эмиль Гилельс. **20.30** — Теленовости (Центр. телев.). **21.00** — «На XVIII Олимпийских играх в Токио» (Центр. телев.).

ВТОРНИК, 20 ОКТЯБРЯ

17.30 — Программа передач. **17.35** — «Телесбор» — «Внимание! Старт!» **18.10** — Олимпийские новости. **20.10** — «В братских республиках» — «На альпийских лугах Урала» (документальный фильм). **20.30** — «Актуальная камера». **21.00** — «На XVIII Олимпийских играх в Токио» (Центр. телев.).

Редактор И. А. АВДЕЕВ

ПОСЕТИТЕ ВЫСТАВКУ
готовых изделий
осенне-зимнего сезона!

На ней представлены изделия, изготовленные в мастерских индивидуального пошива Кингисеппского бытпромкомбината.

Выставка проводится:

В мастерской № 1 (г. Кингисепп, проспект Карла Маркса, дом № 28)

20—21 октября с 12 до 20 часов.

В мастерской № 2 (г. Кингисепп, проспект Карла Маркса, дом № 15)

24 октября с 10 до 18 часов,
25 октября с 10 до 14 часов.

В Ивангородской мастерской (Ивангород, ул. Льнопрядильная, дом № 19)

20—21 октября с 10 до 18 часов.

АДМИНИСТРАЦИЯ.

Граждане! Если вы желаете поздравить ваших родственников, друзей, знакомых с праздником 47-й годовщины Великого Октября, пользуйтесь специальными почтовыми открытками и конвертами.

Поздравительные телеграммы подавайте заблаговременно.

В предприятиях связи с 21 по 25 октября открыт прием поздравительных телеграмм по льготному тарифу (в два раза дешевле обычного).

Прием поздравительных телеграмм с установленным сроком вручения и с доставкой адресатам на художественных бланках производится только по 3 ноября.

Ввиду перегрузки телеграфов в праздничные дни доставка поздравительных телеграмм, поданных после 3 ноября, не гарантируется.

Поздравительные письма, открытки и посылки с подарками сдавайте на почту также заблаговременно, не откладывайте на последние предпраздничные дни.

Заблаговременная отправка поздравительных телеграмм, писем, открыток и посылок с подарками поможет работникам связи аккуратно и своевременно вручить их адресатам.

Сланцевский городской узел связи.

С 18 ОКТЯБРЯ
СМОТРИТЕ В КИНОТЕАТРЕ «ТРУД»
новый широкоэкранный художественный фильм

„РУССКИЙ ЛЕС“

(в двух сериях) по роману Л. Леонова.
Производство киностудии «Мосфильм».

СЛАНЦЕВСКИЙ ВЕЧЕРНИЙ ИНДУСТРИАЛЬНЫЙ ТЕХНИКУМ

открывает платные восьмимесячные курсы
по подготовке для поступления в техникум на базе семи и десяти классов.

Начало занятий 15 ноября 1964 года.

Прием заявлений с 10 до 14 часов и с 17 до 20 часов, кроме субботы и воскресенья.

Адрес техникума: город Сланцы, улица Ломоносова, дом № 10, телефон 35-22.

СЛАНЦЕВСКИЙ ВЕЧЕРНИЙ ИНДУСТРИАЛЬНЫЙ ТЕХНИКУМ

приглашает на преподавательскую работу в штат и по совместительству инженеров-электриков и инженеров-механиков.

Адрес техникума: ул. Ломоносова, дом № 10, телефон 35—22.

КИНГИСЕППСКОМУ БЫТПРОМКОМБИНАТУ

ТРЕБУЮТСЯ ЗАКРОЙЩИКИ

по легкому дамскому платью
и по верхней мужской и женской одежде.

Обращаться в отдел кадров бытпромкомбината по адресу: г. Кингисепп, 1 линия, дом № 29.

Герович Эдуард Григорьевич, проживающий в городе Сланцы, ул. Маяковского, дом № 14-а, кв. № 10, возбуждает дело о расторжении брака с **Герович Марианной Петровной,** проживающей в городе Ленинграде, ул. Большая Зеленина, дом № 4, кв. № 5.

Дело подлежит рассмотрению в нарсуде Ждановского района города Ленинграда.

Богданов Федор Степанович, проживающий в городе Сланцы, улица Загородная, дом № 11, возбуждает дело о расторжении брака с **Богдановой Марией Петровной,** проживающей в Ленинградской области, Новоладожский район, поселок Сясьстрой, улица Кольцовая, дом № 7, кв. № 5.

Дело подлежит рассмотрению в Новоладожском райнарсуде Ленинградской области.

Газета выходит три раза в неделю: по средам, пятницам и воскресеньям.

АДРЕС РЕДАКЦИИ: гор. Сланцы, ул. Банковская, дом № 3. ТЕЛЕФОНЫ: редактора—23-20, зам. редактора и отв. секретаря — 23-25, отделов промышленности, писем и массовой работы — 23-23, директора типографии — 23-14. Объявления принимаются в бухгалтерии редакции.

Сланцевская типография Ленинградской области

Заказ 3187. Тираж 11.750-1