ПРОЛЕТАРИИ ВСЕХ СТРАН, СОЕДИНЯЙТЕСЬ!

Знамя труда

ОРГАН СЛАНЦЕВСКОГО ГОРКОМА КОММУНИСТИЧЕСКОЙ ПАРТИИ СОВЕТСКОГО СОЮЗА И ГОРОДСКОГО СОВЕТА ДЕПУТАТОВ ТРУДЯЩИХСЯ

№ 128 (3741) | Воскресенье, 25 октября 1964 г. | Год издания 21-й | Цена 2 коп.

Трудящиеся Советского Союза! Шире размах всенародного социалистического соревнования! Досрочно выполним план шестого года семилетки!

(Из Призывов ЦК КПСС к 47-й годовщине Великой Октябрьской социалистической революции).

РАЦИОНАЛИЗАТОРЫ ВНЕДРЯЮТ НОВОЕ

Из шахты поступали тревожные вести: останавливались машины УП-3. А это отражалось на работе проходческих бригад. Но почему хорошие машины периодически останавливаются? Выясняя эту причину, механизаторы пришли к выводу, что не выдерживают цепи. Ломаются скрепляющие их детали, так называемые «сережки». Но где их достать? Выход был один. Нужно давать заказ на ленинградский завод.

— Сделаем сами. Подумаем и сделаем, — решительно заявил слесарь Александр Фомин.

Вместе с помощником главного механика шахты Валентином Степановым и газорезчиком Петром Антоненковым Фомин разработал новую деталь, а в кузнице ее сделали. Она оказалась прочнее заводской и в работе полностью себя оправдала. Машины перестали простаивать по этой причине.

Пример внедрения этого предложения весьма поучителен. Сама жизнь подсказала, что деталь нужна другая, прочная. И ее разработали на месте и у себя же изготовили. Все сделали быстро, без проволочек. Предложение было поддержано начальником цеха Николаем Туркиным, инженером по внедрению новой техники Гелием Степановым, главным механиком шахты Вениамином Кренгауз.

И это весьма примечательно. Каждый новатор, прежде всего, обязан позаботиться о внедрении своего предложения. Разумеется, все руководители, от кого это зависит, должны помочь рационализатору. Именно так и поступают на второй шахте.

Активные рационализаторы Александр Фомин и Петр Антоненков заметили, что часто выходят из строя кабели машины УП-3. Их разрушали во время работы кусками породы. Тогда новаторы предложили сделать из металла специальную защиту для кабелей. Это предложение сразу же было внедрено в жизнь.

На этих же машинах новаторы Фомин и Антоненков изменили конструкцию крепления магнитной станции. Раньше она крепилась болтами. При работе болты не выдерживали: их срезало. Рационализаторы предложили и сами закрепили станцию на шарнирах. Получилось удобнее и прочнее.

Для всей деятельности новаторов механического цеха шахты № 2 характерно, что они сами активно участвуют во внедрении своих предложений. Надо изготовить деталь — сделают. Руки у них золотые и настойчивости хватает. А руководство шахты поддерживает новое, передовое, практически помогает претворению его в жизнь. Это и способствует тому, что на шахте воспитано много рационализаторов. Трудятся они творчески, настойчиво, проявляя живинку в деле. Только с начала года слесарь Александр Фомин совместно с товарищами разработал восемь предложений, из которых семь уже внедрены.

Петр Антоненков внес 8 предложений, и все они внедрены в производство. Активными рационализаторами являются Николай Голубев, Владимир Игнатьков, Владимир Гончаров.

Администрация шахты, партбюро поддерживают и всячески способствуют внедрению нового. Но есть и недостатки в этом. За разработку и внедрение предложений, как правило, выплачивается денежное вознаграждение. Но техсовет шахты всегда медлит с выдачей денег. Конечно, рационализаторы работают не за деньги, а, в первую очередь, потому, чтобы дела на шахте шли лучше, но и о материальном поощрении забывать нельзя.

Сейчас горняки встали на ударную предоктябрьскую вахту. Все их мысли и стремления направлены на то, чтобы встретить сорок седьмую годовщину Великого Октября новыми успехами в труде.

Творческое трудовое содружество рабочих и инженерно-технических работников — важное и нужное дело. Хозяйственным руководителям, партийным и профсоюзным организациям предприятий зоны необходимо оказать помощь новаторам.

Навстречу 47-й годовщине Великого Октября

В СЧЕТ НОЯБРЯ

Горняки второй шахты, соревнуясь за достойную встречу 47-й годовщины Великой Октябрьской социалистической революции, продолжают наращивать трудовые темпы. 21 октября они одержали новую производственную победу — досрочно выполнили десятимесячное задание по добыче сланца.

В этом месяце в целом по шахте выдано на-гора 3.536 тонн сверхпланового сланца. Лучших результатов в предпраздничном соревновании по выполнению производственной программы достиг коллектив третьего горного участка. У него на счету добыто около 1.300 тонн топлива сверх октябрьского месячного задания.

Высокой выработки достигла бригада горнорабочих очистного забоя Н. Штабова, которая еще 10 октября выполнила свое десятимесячное задание. Горняки довели свою выработку до 120 процентов.

Перевыполняет сменные задания также и бригада горнорабочих очистного забоя А. Иванова.

НА РЕМОНТЕ МАШИН

На днях в механическом цехе управления механизации 216 вышел из среднего ремонта экскаватор № 652. Вместо 1.000 рабочих часов, положенных по норме, на его ремонт затрачено только 846 часов.

Высокой производительности труда на ремонте достигли машинисты этой машины Яковлев А. П., Порватов И. Ф., слесари-ремонтники Дорофеев В. П., Федоров М. П., Козлов И. М., электросварщики Иванов А. М., Тарануха А. И. и токарь Зверев В. П.

Н. САМСОНОВ.

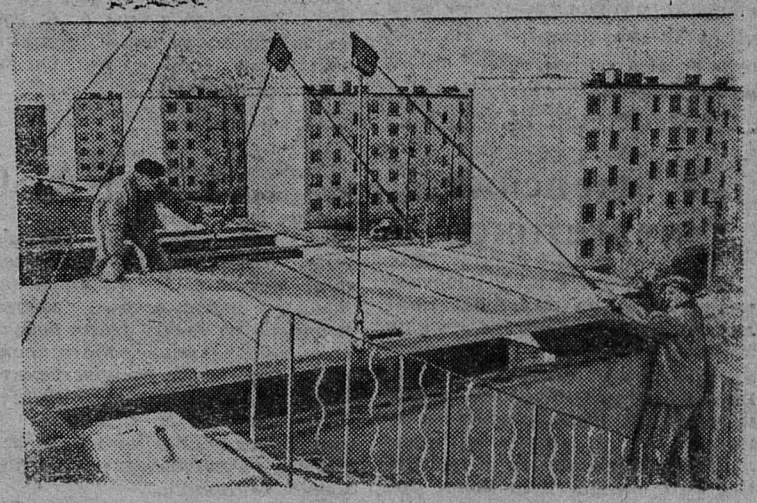

ЛЕНИНГРАД. Строительство нового жилого квартала на проспекте Мечникова ведет Полюстровский домостроительный комбинат. В честь 47-й годовщины Великого Октября коллектив комбината обязался ввести в строй досрочно 5 зданий.

НА СНИМКЕ: монтажники Дмитрий Антоненко (слева) и Евгений Евдокимов монтируют очередной дом.

Фото М. Блохина. Фотохроника ЛенТАСС

ДОСТОЙНОЕ ПОПОЛНЕНИЕ

Дом культуры горняков выглядит по-особому гостеприимно, торжественно. В его просторном фойе весело звучит музыка эстрадного оркестра, кружатся пары танцующих, идет оживленный разговор.

— Кузьма Петрович, никак и ты сына на службу в армию провожаешь?

— Провожаю, по счету уже третьего. Взять хотя бы моего старшего сына. Уходил в армию со школьной скамьи, ни одной специальности не знал, а демобилизовался — машинистом турбины на электростанции стал работать. Второй сын на шофера выучился. Не знаю, кем третий сын станет, но думаю, что тоже по технической части. Ведь он одиннадцать классов окончил, специальности токаря и слесаря приобрел. Нет, что ни говори, а в Советскую Армию сейчас достойное пополнение идет: ребята грамотные, дисциплинированные, физически закаленные.

— Это ты правильно рассуждаешь, Петрович. Нынче в основном призываются комсомольцы, значкисты ГТО, хорошие спортсмены, многие ударниками коммунистического труда стали. Такие люди будут хорошо служить...

Оживленная беседа прерывается трелью электрического звонка. Всех приглашают в зал. Здесь в первых рядах уже расположились те, в честь которых был организован вечер, гремел духовой оркестр, раздавались теплые напутственные слова.

— Сегодня общественность города Сланцы, ваши родители и друзья, — говорит секретарь горкома КПСС Е. Л. Константинов, — провожают вас в ряды Советской Армии и надеются, что вы с честью оправдаете доверие сланцевчан, будете отличниками боевой и политической подготовки. Учитесь, овладевайте новейшей военной техникой. Будьте бдительными. Свято блюдите боевые традиции своих отцов и дедов. Как зеницу ока берегите Родину. Не забывайте родные предприятия, отцов и матерей, своих невест, чаще пишите, а отслужив положенный срок, снова возвращайтесь в родные края. Счастливого вам пути, дорогие товарищи!

Уходящих в армию призывников сердечно приветствует делегация юных пионеров школы № 3. С напутственным словом обращаются к призывникам бывший воин Советской Армии Владимир Васильев, участник Отечественной войны, командир отделения разведки, а ныне рабочий СУМ-216 П. И. Босов, член комитета содействия горвоенкомату майор запаса А. П. Петров, только что демобилизованный из рядов Советской Армии Николай Филиппов, горвоенком Н. И. Терентьев, отец призывника участник партизанского движения В. А. Егоров и другие. Все они горячо поздравляют призывников с вступлением в ряды Советской Армии, желают им хорошей солдатской службы.

От имени призывников выступает Вячеслав Семенов.

Затем секретарь горкома комсомола Е. Д. Евгеньева сообщает о том, что многие предприятия и общественные организации подготовили призывникам памятные подарки. Под торжественные звуки духового оркестра подарки вручает призывникам секретарь парторганизации горисполкома В. Д. Назаренко. Их получают призывники Анатолий Белоусов, Николай Маньков, Владимир Плешаков, Михаил Барановский и многие другие.

Пропагандисты обмениваются опытом

В кабинете политического просвещения парткома комбината «Сланцы» состоялся однодневный семинар пропагандистов и руководителей школ коммунистического труда Сланцевской промышленной зоны.

Участники семинара прослушали лекцию М. В. Ефимова «Международное положение Советского Союза». Затем выступил старший мастер участка Ленинградского завода «Красная Заря» И. Е. Венков. Он рассказал слушателям о работе школы коммунистического труда на заводе, поделился опытом планирования и проведения занятий.

После состоялся оживленный обмен мнениями. Руководители школ коммунистического труда, пропагандисты, секретари партийных организаций — В. Т. Позднякова (цементный завод), Н. П. Елисеев (комбинат «Фосфорит»), Л. И. Ивасенко, Н. П. Дорохова (газосланцевый завод), В. Б. Токман (седьмое строительное управление), Н. М. Иванова (кирпичный завод) и другие поделились опытом работы школ коммунистического труда, рассказали о недостатках и трудностях, мешающих нормальной пропагандистской работе.

В заключение выступил секретарь горкома КПСС Е. Л. Константинов. Он подвел итоги семинарских занятий и рассказал слушателям об очередных задачах пропагандистов и руководителей школ коммунистического труда.

ВЕРНЫЙ КОМПАС НАШЕЙ ЖИЗНИ

ИДЕТ ПОДПИСКА НА ГАЗЕТЫ И ЖУРНАЛЫ НА 1965 ГОД

КАЖДОЙ СЕМЬЕ, КАЖДОМУ ЧЕЛОВЕКУ

Чтобы каждая семья выписывала, а каждый человек читал любимую газету и журнал— такую задачу поставили перед собой работники Сланцевского участка «Союзпечать». Учитывая важность, политическую значимость реализации периодической печати среди населения, мы эту работу начали проводить еще в июле этого года. Почти до половины октября на предприятиях, в учреждениях, организациях и совхозах общественные распространители печати оформляли подписку в кредит и в рассрочку.

Следует отметить, что при активной помощи партийных, профсоюзных, комсомольских организаций нам удалось привлечь широкий актив к работе. 525 общественных распространителей вели подписку на газеты. На 226 пунктах был организован прием подписки.

Подписка в кредит и в рассрочку дает возможность каждому выписывать больше изданий и оформлять ее сразу на полный год. Это позволяет людям не сразу, а частями оплачивать стоимость газет и журналов.

В 70 предприятиях, учреждениях, организациях проводилась такая подписка. На высоком уровне она прошла на комбинате «Стройдеталь», газосланцевом заводе, в автохозяйстве № 124, на первой шахте, кирпичном заводе, в туберкулезном диспансере, горсмешторге, на швейной фабрике.

О том, что подписку в кредит и в рассрочку положительно оценили трудящиеся нашего города, говорят такие факты. Так, горнорабочий первой шахты А. А. Кузнецов оформил сразу подписку на 110 рублей 96 копеек. Он выписал 18 изданий.

Таких примеров много. В управлении отделочных работ № 259 В. М. Бойков выписал девять изданий. В карьере цементного завода Н. Н. Лукьянов на новый год приобрел право получать 10 изданий.

Успех подписки обеспечивают в основном общественные распространители печати. Так, в девятой школе Ю. И. Колтунович добился того, что каждый коммунист в новом году будет получать газету «Правда», партийный журнал, «Учительскую газету» и газету «Знамя труда».

Такое же положение на кирпичном заводе (общественный распространитель М. С. Шелудякова).

Сейчас все отделения и агентства связи, почтальоны, общественные распространители печати продолжают подписку на газеты и журналы на новый, 1965 год. Подписка проводится без ограничений. Это значит, что каждый трудящийся может выписать любую газету и журнал.

Мы понимаем, что успех подписки будет во многом зависеть от нас, работников связи. Нужно каждому из нас повысить ответственность за порученное дело, быть внимательным к людям, помочь им выбрать нужные для них издания. Мы ставим задачу—довести насыщенность печати на каждую тысячу человек до 850 экземпляров.

Ждем вас на пункты оформления подписки, дорогие сланцевчане.

Каждой семье, каждому человеку — любимую газету и журнал!

Л. ГУСЕВА,
начальник Сланцевского участка «Союзпечать».

Наши лучшие почтальоны

Как и все советские люди, труженики отдела доставки Сланцевского узла связи соревнуются за достойную встречу 47-й годовщины Великого Октября. Они борются за отличную доставку населению почты, ведут среди жителей подписку на газеты и журналы.

Хорошо выполняют обязательства, принятые на слете почтальонов, сотрудницы нашего отдела Галина Васильева, Нина Монахова. Они ежемесячно справляются с плановыми заданиями, выполняют финансовый план, не имеют жалоб со стороны населения.

Особенно они отличились в дни подписки на газеты и журналы на новый, 1965 год. В первый день почтальон Нина Монахова выписала жителям своего участка периодических изданий на 159 рублей, а Галина Васильева — на 134 рубля.

Сейчас они продолжают подписку, поставив перед собой задачу — охватить каждую семью газетой и журналом. Их примеру слѣдуют и другие почтальоны.

Р. САМСОНОВА,
начальник отдела доставки Сланцевского узла связи.

РАБОТА ПРОДОЛЖАЕТСЯ

Дружно идет подписка на периодическую печать на комбинате «Фосфорит» (председатель общественного совета Л. Я. Павлова). Здесь оформлена годовая подписка на девять тысяч рублей. Особенно большую работу провели общественные распространители А. А. Колчина из механического цеха, И. П. Соловьева из электроцеха. Они не только агитируют за подписку, но и оформляют квитанции.

Первый год работает общественным распространителем цеха фабрики «Рот-Фронт» Е. П. Митина. Но это не помешало делу. С помощью ее все 62 человека, работающие в цехе, оформили годовую подписку.

Организованно проходит подписка во многих промышленных организациях Кингисеппского агентства «Союзпечать». Успешно проведена годовая подписка в коллективах Нарвской ГЭС (общественный распространитель Серафима Лисс), кожзавода «Победа» (общественный распространитель Александра Люпина), Кингисеппской 11-летней школы (общественный распространитель Раиса Соколова), Кингисеппского бытпромкомбината (общественный распространитель комсомолка Евгения Самухина), Мануйловской больницы. В больнице всю работу, связанную с подпиской, проделала секретарь партийной организации Валентина Родионова.

Но в ряде организаций подписка на газеты и журналы затянулась. К числу их относятся: СУ-884, пятое строительное управление, СМУ-124, Ивангородский торг, пристань, Кингисеппская школа № 2, рыболовецкий колхоз имени Кирова. Например, в автохозяйстве подписку ведет по-прежнему один распространитель Евгения Чикалова. Она не в силах охватить всех работников конторы. В результате здесь оформили подписку всего 29 человек. Такое же положение и в вышеуказанных строительных организациях.

Чтобы каждого рабочего и служащего охватить подпиской, необходимо на каждом предприятии пересмотреть состав общественных распространителей и выделить им в помощь новых активистов. Надо добиться, чтобы на каждые 50 человек был свой распространитель. Это позволит нам провести подписку на более высоком уровне.

В. ПАВЛОВА,
начальник Кингисеппского районного агентства «Союзпечать».

У нарвских энергетиков

На Нарвской ГЭС работает небольшой, но дружный коллектив. Энергетики не только хорошо трудятся, но и активно участвуют в общественной жизни. Любят они почитать газеты и журналы, поговорить о только что прочитанных материалах, опубликованных в печати. Все это способствует более организованному проведению подписной кампании.

Подписку на газеты и журналы поручено проводить инженеру ГЭС Серафиме Зиновьевне Лисс. Она честно относится к выполнению этого ответственного дела.

Особенно успешно на Нарвской ГЭС прошла подписка на газету «Правда».

А. ФИЛИППОВА,
помощник начальника отделения связи Ивангорода.

РОСТ — В ДВА РАЗА

Два года назад партийная организация центральной больницы города Сланцы доверила медицинской сестре Л. П. Мельниковой большое, важное политическое дело — быть общественным распространителем печати. Людмила Павловна с честью оправдывает это высокое доверие. Все работники больницы выписывают медицинские газеты и журналы. Каждый коммунист получает партийный журнал и газету «Правда». Подавляющее большинство работающих оформило подписку на городскую газету «Знамя труда».

В чем успех общественного распространителя печати?

На этот вопрос Людмила Павловна отвечает так:

— Стараюсь с каждым работником больницы лично поговорить по душам, узнать его интересы, а уже после советую, что лучше всего ему читать в течение года. Люди почти всегда выписывают то, что им предлагают, то, что их интересует.

Особенно хороших успехов добилась Людмила Павловна в распространении газет и журналов на 1965 год. Если нынче у нее подписка составляла 820 рублей, то на новый год уже оформлено на 1.754 рубля.

Важно заметить, что большинство работников больницы оформляет подписку сразу на полный год. Так, сотрудницы Р. В. Боровова и Л. Г. Алексеева будут получать в новом году сразу по восемь изданий.

Л. СЕМЕНОВА,
инструктор Сланцевского участка «Союзпечать».

Пример дают передовые

С VII КОМСОМОЛЬСКОЙ КОНФЕРЕНЦИИ КОМБИНАТА «СЛАНЦЫ»

Около двухсот делегатов конференции, десятки представителей партийных, профсоюзных и других общественных организаций, цехов и предприятий комбината внимательно слушали доклад секретаря комитета ВЛКСМ Геннадия Федорова о деятельности комсомольской организации за отчетный период, о творческом и трудовом вкладе комсомольцев и молодежи в общее дело коммунистического строительства.

Нынче комбинат «Сланцы» работает значительно лучше прошлогоднего. В этот успех заметный вклад внесли комсомольцы, несоюзная молодежь, насчитывающие в своих рядах 1.300 юношей и девушек. Вместе с коммунистами и беспартийными рабочими они активно боролись за то, чтобы уже в этом году комбинат «Сланцы» сумел перейти на бездотационную работу.

Задают они тон и в патриотическом соревновании за коммунистический труд. Свыше 1.000 юношей и девушек принимают в нем самое активное участие, в том числе 600 членов ВЛКСМ. 385 молодых рабочих уже завоевали почетное звание, стали ударниками коммунистического труда. На комбинате созданы и успешно работают 6 комсомольско-молодежных коллективов. Лучшим из них является бригада коммунистического труда горнорабочих шахты № 2, возглавляемая Николаем Богачковым. Коллектив этой бригады семилетнее задание по производительности выполнил 10 января этого года и сейчас трудится в счет 1966 года.

Отлично работает и вторая молодежная бригада этой шахты, руководимая Алексеем Ивановым. Сентябрьское задание она выполнила на 130 процентов, а некоторые ее члены — комсомольцы Волченков Виталий, Иванов Анатолий, Семенов Николай выполняют нормы выработки на 125—140 процентов, принимают активное участие в общественной жизни шахты.

Много хорошего можно сказать о комсомольско-молодежной смене теплоэлектроцентрали, возглавляемой комсомольцем инженером Анатолием Гончаренко. В смене работают 40 юношей и девушек. Все они не только хорошо трудятся, но активно участвуют в общественных делах цеха, неустанно повышают свой политический и общеобразовательный уровень.

С большой теплотой отзывается докладчик о славных трудовых делах комсомольца шахтера Геннадия Передерина, без отрыва от производства занимающегося на 4-м курсе горного института, студента института слесаря электроцеха Геннадия Кузнецова, о лучших рационализаторах В. Горман, А. Якушеве, Ю. Антонове, Б. Игнатове, Л. Веселове и многих других. Умело сочетая производственную работу с учебой, эти молодые люди не забывали и других дел, стремились к тому, чтобы обеспечить высокопроизводительную работу родного цеха, участка, предприятия, досрочно выполнить план и социалистические обязательства.

Детально рассказав об авангардной роли комсомольских организаций цехов и предприятий комбината в деле коммунистического воспитания молодежи, докладчик подробно остановился и на недостатках в комсомольской работе. Об этом много говорили и выступавшие в прениях.

Старшая пионервожатая школы № 2 Л. Белявская рассказала об укреплении шефской связи промышленных комсомольских организаций со школой, отметила, что иной раз это шефство проводится формально. Над школой шефствует газосланцевый завод. Некоторые коллективы цехов и комсомольские организации ведут большую шефскую работу в классах, часто встречаются с учениками, организуют совместные походы и экскурсии. Это очень хорошо. Но бывает и так, что в иные классы шефы не заглядывают месяцами, и ребята вправе обижаться на это. Сейчас пионеры школы включились в соревнование за достойную встречу 50-летия Советской власти, и комсомольцы комбината должны помочь им в этом.

Докладчик и выступающие на конференции, касаясь положительных сторон деятельности комсомола, правильно указывали и на теневые стороны работы. Как это ни странно, но до сих пор на комбинате есть немало комсомольцев, которые еще не выполняют норм выработки (с шахт №№ 1 и 2, имени С. М. Кирова), недостойно ведут себя и в общественных местах, пьянствуют, прогуливают. Не все благополучно и с учебой комсомольцев. А ведь только на шахте № 2 тридцать членов ВЛКСМ не имеют еще восьмилетнего образования.

Заметно ослабла за последнее время и работа штаба «Комсомольского прожектора». На этот недостаток обратил внимание в своем выступлении секретарь комитета ВЛКСМ шахты № 1 В. Смирнов. Он отметил, что пришла пора «Комсомольскому прожектору» заняться проверкой выполнения принятых комсомольцами обязательств, ходом соревнования за коммунистический труд. Надо добиться того, чтобы опыт передовиков становился достоянием всех. Для этого надо больше писать в стенные газеты и в городскую газету, смелее критиковать недостатки, чаще писать о жизни и деятельности комсомольских организаций, вплотную заняться идеологическим и физическим воспитанием молодежи.

Признав в целом работу комитета ВЛКСМ комбината «Сланцы» удовлетворительной, VII конференция единодушно приняла резолюцию, направленную на дальнейшее улучшение воспитательной работы среди молодежи.

Н. ДЕНИСОВ.

НОВОЕ, ПЕРЕДОВОЕ — В ЖИЗНЬ!

ПРЕДЛОЖЕНИЯ НОВАТОРОВ НЕ НАШЛИ ДОРОГИ

ПРОДОЛЖАЕТСЯ МАССОВЫЙ РЕЙД-ПРОВЕРКА

* * *

В цехах газосланцевого завода нашу рейдовую бригаду интересовали вопросы рационализации и изобретательства. И это не случайно. Ибо нынче на заводе меньше прошлогоднего уделяется внимания работе с новаторами производства. И это, в свою очередь, привело к значительному уменьшению рационализаторских предложений. Так, например, если за девять месяцев прошлого года было внесено 1.260 и внедрено 578 рацпредложений, то нынче за это же время поступило только 972, из которых внедрено в производство 373. Естественно, снизился и экономический эффект на 207,4 тысячи рублей.

Члены рейдовой бригады побывали почти во всех цехах завода, говорили с новаторами, с руководителями. В результате выявлен ряд недостатков в работе с рационализаторами, во внедрении в производство нового, передового.

Еще в прошлом году рабочие центральной электростанции М. И. Комаров, А. И. Зверев, П. Н. Дуриманов внесли предложение о прокладке десяти погонных метров узкоколейки к мельницам пятого и шестого котлов. Внедрение этого новшества обеспечит безопасный труд и увеличит производительность мельниц. Но рационализаторское предложение было принято и забыто. Да, забыто. Прошел год, а новшество до сих пор остается только на бумаге. Виноват в этом начальник ЦЭС А. Г. Гуськов, безразлично отнесшийся к новшеству.

Так же получилось и с предложением работников теплоэлектроцентрали Б. Д. Иванушкина и А. А. Селезнева. Они рекомендовали изготовить приспособление для защитных накладок на трубы пароперегревателя. Предложение было принято еще в 1962 году и до настоящего времени не нашло себе применения. А если бы оно было внедрено, то предприятие имело около тысячи рублей экономии.

Кстати сказать, в теплоэлектроцентрали многие ценные предложения новаторов производства не нашли себе дороги.

Очень медленно рассматриваются и внедряются в производство рационализаторские предложения в компрессорном цехе. Год пролежало одно из предложений мастера А. А. Авдеева. И только в сентябре этого года заместитель главного механика А. П. Басин наложил резолюцию: «Имеются гостированные клапаны». Однако, как стало известно, никаких гостированных клапанов не было и нет. А если бы внимательнее подойти к обсуждению предложения А. Авдеева, то, вероятно, оно нашло бы применение.

Больше года назад в цехе газбензина было принято предложение И. Н. Тимофеева по установке балки в циркуляционной насосной, но до сих пор она не установлена. Такая же судьба постигла рационализаторское предложение А. Н. Батуревича и З. Т. Козырева.

В каждом цехе газосланцевого завода есть факты такого безразличного отношения к рассмотрению и внедрению в производство нового, прогрессивного, что предлагается рабочими, инженерно-техническими работниками. Странно, что это как-то мало волнует председателя ВОИР Т. Я. Бершицкого, старшего инженера БРИЗа Н. Н. Андрееву и председателя завкома профсоюза А. Б. Тевелева, обязанных бороться за каждое новшество, способствующее увеличению выпуска продукции, снижению ее себестоимости, повышению производительности труда.

Интересовались мы и использованием резервов производства. Но и здесь встретили целый ряд фактов бесхозяйственности. Давно, например, идет разговор о механизации выгрузочных работ на приемных устройствах блока камерных печей и газогенераторной станции. Однако механизация не сделана и только потому, что главный инженер погрузочно-транспортного управления Н. К. Лосев и начальник механического цеха Т. Я. Бершицкий никак не могут договориться об этом, найти общий язык. В результате механический цех не выполняет заказ ПТУ.

Цех газового бензина работает на пролетном паре, не используя теплоты конденсации. Между тем при наладке режима теплообмена завод имел бы экономию в сумме около 22 тысяч рублей.

В течение ряда лет на подпитку теплосети подается 55 тонн воды в час при норме 5. Если дать на подпитку пусть даже не пять, хотя бы 20 тонн, то завод имел бы не менее десяти тысяч рублей экономии.

Что же нужно для этого сделать? Заменить все вышедшие из строя теплопроводы, т. е. устранить утечку воды. Выполнение этой работы зависит от главного энергетика комбината К. Г. Егорова и начальника ЖКО Г. И. Васильева.

Надо сказать, что ряд мероприятий не выполняется из-за нехватки металла, кабеля и других материалов. По этим причинам в турбинном и котельном цехах не произведена механизация ремонтных работ, не внедрено предложение рабочего цеха газбензина А. Н. Батуревича по расширению площадки у головок подогревателей регенерации и ряд других.

Заместителю начальника комбината «Сланцы» Н. А. Семенову и начальнику отдела снабжения С. Ф. Абакумову нужно принять срочные меры по своевременному снабжению необходимыми материалами, чтобы не срывались мероприятия по новой технике.

Участники рейда: Ф. Георгиади, А. Жуков — члены штаба по внедрению в производство нового, передового, **Е. Пригожин** — заместитель начальника планового отдела комбината «Сланцы», **Г. Павлов** — секретарь партийной организации управления комбината, **А. Шульман** — начальник центральной лаборатории, **З. Козырев** — начальник штаба «КП», **А. Адуевский** — инженер производственного отдела и другие. В рейде участвовало 25 человек.

ЛЕНИНГРАД. Многие предприятия управления бытового коммунального обслуживания и ателье «Ленодежды» включились в общественный смотр бытовой сети. Одни из первых подхватили почин рабочие Ленремчасзавода. В мастерских и цехах здесь ежедневно ремонтируется около трех тысяч различных часов, причем более 63 процентов из них производится централизованно: на ремонт одних часов требуется 47 секунд.

НА СНИМКЕ: часовщик комсомолка Тамара Ерофеева. За шесть лет работы через ее руки прошло полмиллиона часов.

Фото А. Бахарева.

Фотохроника ЛенТАСС

Ленинград. Студия «Ленфильм» ведет натурные съемки цветного широкоформатного фильма «Залп «Авроры». Автор сценария и постановщик Ю. М. Вышинский, главный оператор А. М. Назаров.

На снимке: рабочий момент съемки фильма. На переднем плане постановщик фильма Ю. М. Вышинский и главный оператор А. М. Назаров.

Фото П. Федотова.

Фотохроника ЛенТАСС

Овладевают мастерством

Ежедневно на Нарвскую льноджутовую фабрику поступают десятки девушек, никогда и в глаза не видевших сложных машин. Здесь они приобретают не только практические навыки, но и необходимые теоретические сведения по технике и технологии производства.

В цехах также проходят практику учащиеся производственно-технических училищ. Большинство из них переведено в три смены. Примерно половина выполняет норму выработки. Особенно хочется отметить вторую смену, где мастером Раиса Ивановна Васильева.

В дни предоктябрьской трудовой вахты замечательно трудятся прядильщица А. Кузнецова, клубочница А. Березкина и другие. За последнее время нормы выработки повысились у В. Савенковой до 124 процентов, Л. Логиновой — 123, Г. Смирновой — 114.

Весь коллектив этой смены ставит перед собой задачу — увеличить показатели в работе.

Н. УШКЕВИЧ.

ЧТО ПОКАЗАЛА ПРОВЕРКА

Целую неделю госторгинспекция совместно с активом исполкома городского Совета депутатов трудящихся проверяла работу магазинов и столовых Сланцевского торга. В результате проверки выявлено много недостатков и нарушений правил торговли. Так, в некоторых магазинах не всегда бывают в продаже товары и продукты ассортиментного минимума, в то время как все они есть на базе. Сланцевский торг не торгует килькой, в магазинах №№ 21, 41, и 42 не было сельди. В универмаге не было в продаже женских резиновых сапог 38-го и 39-го размеров, байковых одеял, коричневой штопки, банных мочалок. В «Детском мире» не было утепленной обуви для девочек, резиновых сапог, пинеток, мячей, в магазине хозяйственных товаров № 51 — эмалированных ведер и чайников, стиральных досок, хозяйственного мыла. В магазине № 8 «Мебель» отсутствовали в продаже диван-кровати и матрацы.

В тринадцати магазинах обнаружено грубое нарушение правил торговли. В магазине № 21 (завмаг М. И. Дуденкова) спиртные напитки начинают продавать на час раньше, чем это предусмотрено. В магазинах №№ 1, 30, 32, 41 и 42, торгующих мясом, обнаружен обсчет покупателей. Кстати, магазин № 41 (завмаг А. П. Печковская) имел этот недостаток и в прошлом году. Нынче старые ошибки повторяются систематически. Вот несколько примеров. Гражданка Федорова купила полтора килограмма мяса первой категории по цене первого сорта. При проверке оказалось, что 750 граммов из всего веса были второго сорта. На этот раз продавец Докторова обсчитала покупательницу на 30 копеек. Гражданку Корнейцеву в этом же магазине обсчитали на 17 копеек.

В магазине № 30 продавец Никанорова, отпуская контрольную закупку мяса, также «перепутала» сорта и переполучила 66 копеек. Да и как не перепутаешь, если на мясе второго сорта стоит ценник первого, а мясо третьего сорта оценено как второй.

В ряде магазинов не прислушиваются к жалобам и заявлениям трудящихся. В магазине № 51, например, покупателю продали бракованную вещь, а обменять ее отказались. Он написал жалобу. Было это в августе, но ответа на нее нет до сих пор. В магазине № 21 имело место припрятывание рыбы. Что последовало за это нарушение продавцам — неизвестно, так как ответа на жалобу нет.

Не во всех магазинах обстоит благополучно с санитарией, с культурой торговли. Например, в магазине № 41 на витринах пыль, окорок в холодильнике хранится вместе с рыбой. Спецовки у продавцов грязные, без пуговиц. В магазинах — универмаг, «Детский мир», «Ромашка» пальто, костюмы, платья, трикотажные изделия перед продажей не проглаживаются.

В результате отсутствия контроля со стороны товароведов, неправильного хранения товаров и продуктов в магазинах обнаружена порча мяса, рыбных консервов, колбасных изделий, молочных продуктов, хлебо-булочной продукции.

Есть недостатки и на предприятиях общественного питания. Так, при изготовлении блюд и мучных изделий в рецептуру включаются иногда продукты, которых нет на складе столовых. Например, в первой столовой супы и гарниры приготовляются без моркови, а в седьмой — бисквитные торты, ромовые бабы — без эссенции.

Эти и многие другие недостатки говорят о том, что не все торговые работники дорожат честью своего предприятия. А раз так, то надо строго спросить с нарушителей правил советской торговли.

Н. САМСОНОВА,
госинспектор.

НАМ отвечают

В номере 110-м газеты «Знамя труда» был напечатан материал рейдовой бригады, озаглавленный «Готовы ли овощехранилища к приему урожая?»

В ответ на это выступление газеты заместитель директора Сланцевского горсмешторга тов. Кондрахина сообщает, что торг принимает меры к тому, чтобы план заготовки и закладки картофеля и овощей на зимнее хранение перевыполнить и всю принятую продукцию сохранить и своевременно реализовать через торговую сеть города.

„СЛОВО ПРОСИТ ПОЭТ“

В Сланцевской городской библиотеке состоялся большой литературный вечер на тему: «Слово просит поэт». Среди участников этого вечера были читатели библиотеки, местные авторы и наши гости — ленинградские поэты Петр Наумович Ойфа и Леонид Семенов-Спасский.

Вечер открыл член библиотечного совета Г. П. Галинский. Слово предоставляется П. Н. Ойфа. Поэт читает свои стихи: «Незабываемый сентябрь», «Хлеб», «Стволы ракет», «До звезд» и другие. Каждое стихотворение сопровождается кратким рассказом о том, как были написаны эти строчки, что послужило мотивом для их создания.

Леонид Семенов-Спасский — поэт молодой, но это не мешает его творчеству. Труд людей, их красота — вот основа его стихов. Участники вечера услышали стихи Семенова-Спасского «На север», «Первый снег» и другие.

Потом стихи читали местные авторы А. Б. Симкин, Владимир Смирнов и другие.

Хотя вечер назывался «Слово просит поэт», но выступали на нем и не поэты. Читатели библиотеки М. К. Секач, Г. В. Бойкова, А. И. Шубина, В. Д. Кокшарова, Л. А. Ходжаева и другие поделились своими впечатлениями об услышанных стихах, высказали свои пожелания.

29 октября в библиотеке проводится читательская конференция на тему: «Молодой современник в произведениях советских писателей». Состоится обсуждение произведений: А. Андреева «Рассудите нас, люди», В. Аксенова «Коллеги», О. Гончара «Тронка» и Даниила Гранина «Иду на грозу».

М. СЕРГЕЕВА,
зав. городской библиотекой.

Выписывайте и читайте!

Ежемесячный массовый научно-популярный журнал гражданской обороны и Всесоюзного ордена Красного Знамени добровольного общества содействия армии, авиации и флоту (ДОСААФ СССР)

«ВОЕННЫЕ ЗНАНИЯ»

ЖУРНАЛ ПРОПАГАНДИРУЕТ решения партии и правительства о дальнейшем укреплении обороноспособности Союза ССР; рассказывает о славных боевых традициях, жизни и учебе воинов Советской Армии и Военно-Морского Флота, военных специальностях; о современном оружии и боевой технике;

ШИРОКО ОСВЕЩАЕТ вопросы гражданской обороны; знакомит читателей с проблемами защиты населения от оружия массового поражения, вопросами тактики, обучения и воспитания личного состава формирований и служб, задачами и деятельностью штабов гражданской обороны;

РАССКАЗЫВАЕТ о передовом опыте оборонно-массовой, пропагандистской, учебной и спортивной работы организаций и клубов ДОСААФ, стрелковом и водных видах спорта, морском моделизме и о спасательной службе на водах;

ПЕЧАТАЕТ статьи об оборонных обществах и опыте гражданской обороны социалистических стран;

ПУБЛИКУЕТ рассказы, очерки, стихи, песни на военно-патриотические темы, ответы на вопросы читателей, рецензии и аннотации на оборонную литературу.

НА СТРАНИЦАХ ЖУРНАЛА выступают прославленные советские полководцы, маршалы Советского Союза, генералы, адмиралы, офицеры, Герои Советского Союза, командный, начальствующий состав и актив гражданской обороны, ученые, врачи, инженеры, заслуженные тренеры, мастера спорта, писатели, военные журналисты, председатели комитетов и начальники клубов ДОСААФ.

ПОДПИСКА НА ЖУРНАЛ принимается без ограничения всеми отделами «Союзпечати», конторами и отделениями связи, в пунктах подписки и общественными уполномоченными на предприятиях, в учреждениях и учебных заведениях.

ПОДПИСНАЯ ЦЕНА: на 3 месяца — 90 копеек, на 6 месяцев — 1 рубль 80 копеек, на год — 3 рубля 60 копеек.

ОТКРЫТА ПОДПИСКА
на газету „Знамя труда“ на 1965 год

ПОДПИСКУ ПРИНИМАЮТ ОБЩЕСТВЕННЫЕ РАСПРОСТРАНИТЕЛИ ПЕЧАТИ, ПОЧТАЛЬОНЫ, РАБОТНИКИ ОТДЕЛЕНИЙ, ОТДЕЛ «СОЮЗПЕЧАТЬ».

ПОДПИСКУ НА ГАЗЕТУ «ЗНАМЯ ТРУДА» МОЖНО ОФОРМИТЬ НА ПРЕДПРИЯТИЯХ У ОБЩЕСТВЕННЫХ РАСПРОСТРАНИТЕЛЕЙ В РАССРОЧКУ.

ПОДПИСНАЯ ЦЕНА: на год 2 рубля 28 копеек.

БРАТСКОЕ МОРЕ

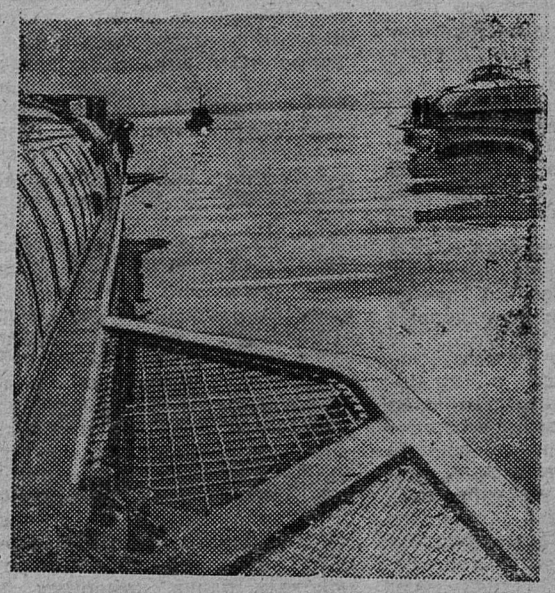

Не так давно в Сибири появился новый пейзаж. Мощная плотина у Братска преградила путь Ангаре, и красавица-река разлилась в море. Голубое море, созданное тружеником-человеком в зеленом море тайги! Еще пять лет будет наполняться это водохранилище. Уже сегодня разлилось оно на 3.100 квадратных километров.

Братское море — молодой, сильный труженик. Воды его вертят турбины Братской ГЭС, посылая в сибирское энергокольцо миллионы киловатт-часов дешевой электроэнергии. Целыми днями по морской глади идут степенные плоты, баржи, груженные лесом, щебнем, машинами, носятся «метеоры» и «ракеты». Более ста пассажирских и грузовых судов используют восточно-сибирские речники в нынешнюю навигацию. 600 тысяч пассажиров перевезли они за это время. Добрая половина из них — туристы из разных краев и областей страны.

Братское море привлекает внимание ученых. Здесь проводит исследования Байкальский метеорологический институт Сибирского отделения АН СССР. Рыбоводы Сибири выпустили в этом году в водоем сотни тысяч мальков осетра, стерляди, омуля, карася.

Стоявшие по берегам Ангары старые села ушли под воду. Новые современные квартиры получили жители этих сел от Советского государства. На новое место переехал и старый Братск. Собственно, от него осталось только одно название да древний острог, сохраненный как исторический памятник. Перенесли его прямо к плотине. Смотришь на него, смотришь на плотину — видишь две эпохи. Видишь старую и новую Сибирь. Прислушиваешься: поют сосны, плещутся морские волны, рокочут бульдозеры. Звучит песня о новой сегодняшней Сибири!

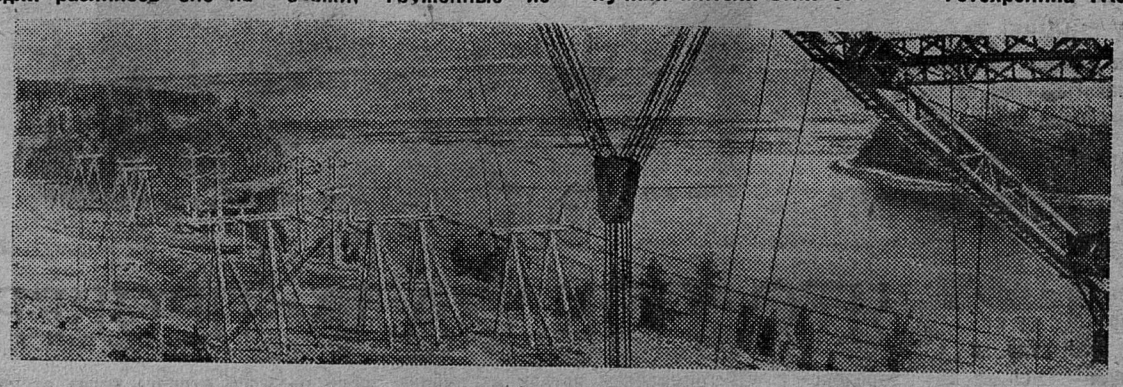

НА СНИМКАХ: (вверху) новые суда на подводных крыльях «метеор» и «ракета» за 10 часов доставят вас по таежному морю из Иркутска в Братск; (внизу) новое в Ангарском пейзаже.

Фотохроника ТАСС

Поздравляем новобрачных!

Людмиле ЕЛИСЕЕВОЙ и Анатолию МАЗЯРКИНУ!

Коллектив Кингисеппского автохозяйства поздравляет вас с вступлением в брак и желает счастья в семейной жизни!

Василию ФИНОГЕНОВУ и Нине ХЛУСОВОЙ!

Коллектив цеха дубителей поздравляет вас с бракосочетанием и желает счастья в совместной жизни, успехов в работе и отличного здоровья!

Нине ХЛУСОВОЙ и Василию ФИНОГЕНОВУ!

Коллектив восьмилетней школы № 7 поздравляет вас с бракосочетанием, желает здоровья и счастья в семейной жизни!

ТЕЛЕВИДЕНИЕ

ПОКАЗЫВАЕТ МОСКВА

ВОСКРЕСЕНЬЕ, 25 ОКТЯБРЯ

12.00—Для детей: «Песня, музыка, танец». Передача из Будапешта. **13.00** — Перерыв. **14.30** — «Музыкальный киоск». **15.00** — Передача для воинов Советской Армии и Флота. **15.30** — «Художественный музей им. Чурленеса». Передача из Каунаса. **16.15** — «Литературные экранизации»: М. Лермонтов — «Маскарад». **18.00** — «Советской Туркмении — 40 лет». **20.00** — Первенство СССР по футболу: «Динамо» (Москва) — «Динамо» (Минск). **20.45** — Теленовости. **21.15** — «На XVIII Олимпийских играх в Токио».

ПОНЕДЕЛЬНИК, 26 ОКТЯБРЯ

17.20 — Программа передач. **17.25** — Для школьников: «Комсомольские вести». **17.35** — Для школьников: «Страна Пионерия, город Октябрятск». Телефильм. **17.55** — Для детей: «Машенька и медведь». **18.30** — Теленовости. **18.40** — «Время и люди». Телевизионная летопись. **19.30** — В. Пистоленко — «Трефовый король». Телеспектакль. **21.30** — Теленовости. **22.00—23.30** — Вечер камерной музыки.

ВТОРНИК, 27 ОКТЯБРЯ

16.55 — Программа передач. **17.00** — Для юношества: «Бабка Ворониха и коза». **18.00**—Теленовости. **18.10** — «Здравствуй, Волго-Балт!». Телефильм. **18.50** — Р. Назаров — «У твоего порога». Телеспектакль (из Ленинграда). **20.30** — «Вы победите, люди!» Премьера телефильма о Всемирном форуме молодежи. **21.30** — Теленовости.

ПОКАЗЫВАЕТ ТАЛЛИН

ВОСКРЕСЕНЬЕ, 25 ОКТЯБРЯ

11.05 — Для детей: художественный фильм «Сказка о Коньке-Горбунке». **13.30** — Олимпийские новости. **13.50** — «После бала». Телефильм по рассказу Л. Толстого. **14.30** — «Музыкальный киоск». (Центр. телев.). **15.00** — Передача для воинов Советской Армии и Флота (Центр. телев.). **16.15** — «Детский экран» — «Наш друг музыка». Передача вторая. **20.00** — «Актуальная камера». **20.30** — Спортивный выпуск последних известий. **20.45** — Теленовости (Центр. телев.). **21.15** — «На XVIII Олимпийских играх в Токио» (Центр. телев.).

ПОНЕДЕЛЬНИК, 26 ОКТЯБРЯ

16.55 — Программа передач. **17.00** — «Навстречу Октябрю»— «Растут гиганты». Трансляция с Прибалтийской ГРЭС. **17.25** — Для школьников: «Комсомольские вести» (Центр. телев.). **17.35** — «Детский экран» — мультфильм «Новичок». **17.55** — Для детей: «Машенька и медведь» (Центр. телев.). **18.30** — «Актуальная камера» (недельное обозрение на русском языке). **18.50** — «По зову легенды». Передача I. **21.30** — Теленовости (Центр. телев).

ВТОРНИК, 27 ОКТЯБРЯ

17.00 — Программа передач. **17.05** — «Навстречу Октябрю»— «Для нашего дома». Трансляция с Нарвской мебельной фабрики. **17.30** — Документальные фильмы «По Туркмении» и «Мой Ташкент». **18.20** — Песни из советских кинофильмов. **18.35** — «Детский экран» — научно-популярный фильм «Полет к тысячам солнц». **18.55** — «По зову легенды». Передача вторая.

Редактор И. А. АВДЕЕВ

Газета выходит три раза в неделю: по средам, пятницам и воскресеньям.

АДРЕС РЕДАКЦИИ: гор. Сланцы, ул. Банковская, дом № 3. ТЕЛЕФОНЫ: редактора—23-20, зам. редактора и отв. секретаря — 23-25, отделов промышленности, писем и массовой работы — 23-23, директора типографии — 23-14. Объявления принимаются в бухгалтерии редакции.

Сланцевская типография Ленинградской области

Заказ 3271. Тираж 11.750-2