ПРОЛЕТАРИИ ВСЕХ СТРАН, СОЕДИНЯЙТЕСЬ!

Знамя труда

ОРГАН СЛАНЦЕВСКОГО ГОРКОМА КОММУНИСТИЧЕСКОЙ ПАРТИИ СОВЕТСКОГО СОЮЗА И ГОРОДСКОГО СОВЕТА ДЕПУТАТОВ ТРУДЯЩИХСЯ

№ 129 (3742) | Среда, 28 октября 1964 года | Год издания 21-й | Цена 2 коп.

Трудящиеся Советского Союза! Настойчиво повышайте производительность труда! Боритесь за повышение качества и снижение себестоимости продукции, за всемерную экономию материальных ресурсов!

(Из Призывов ЦК КПСС к 47-й годовщине Великой Октябрьской социалистической революции).

БОЕВАЯ ЗАДАЧА работников промышленности

В честь Октября! Эти слова сейчас можно слышать на каждом предприятии, стройке, в цехе, бригаде. Всюду идет творческое соревнование коллективов за лучшее выполнение своих социалистических обязательств. А они взяты повышенные. Труженики комбината «Фосфорит» обещают выработать 82 тысячи тонн минеральных удобрений. Замечательные подарки готовят коллективы шахт, газосланцевого завода, льно-джутовой фабрики и других предприятий.

Каждый день в редакцию поступают все новые и новые сообщения о досрочном выполнении десятимесячных планов по выпуску валовой продукции. Одними из первых об этом рапортовали труженики шахты имени С. М. Кирова, комбината «Стройдеталь», кирпичного завода, Сланцевского хлебокомбината. А двадцать первого октября промышленность нашей зоны в целом досрочно выполнила план десяти месяцев по выпуску валовой продукции. Это свидетельство высокого трудового подъема, характерного для предпраздничных дней. Всем хочется порадовать Родину чем-то хорошим, значимым.

На предприятиях сейчас развернулась борьба за полное использование оборудования, внедрение в производство всего нового, передового. Замечательно и то, что люди стараются добиться успеха не любой ценой. Количество само по себе хорошо, но оно теряет свой смысл, когда забывают о качестве, о затратах на выпуск того или иного изделия.

Несколько времени назад заводской комитет профсоюза регенератного завода при подведении итогов социалистического соревнования ни одной смене не мог присудить первенство, хотя каждая из них имела перевыполнение плана. А вот хорошим качеством продукции никто не отличался — брак превышал норму. Тогда на заводе забили тревогу. Все внимание было сосредоточено на качестве ремонта покрышек, начиная с первой и кончая последней операцией. Строгий контроль, ответственность каждого работника за выполнение своей операции принесли положительные результаты. Качество ремонта шин значительно улучшилось.

Можно назвать еще много хороших дел, начинаний, которые произошли в дни предпраздничной вахты. Сейчас появились новые передовики производства, и целые коллективы стали передовыми.

Но есть у нас и отстающие. В этом месяце неритмично работает Сланцевский лесокомбинат. За двадцать дней октября он недодал продукции на 20 тысяч рублей.

Как всегда, с начала месяца отстает коллектив консервного завода. За две декады октября он изготовил продукции на 2,4 тысячи рублей меньше, чем нужно было по плану. Снижены темпы производства на цементном заводе. В результате за двадцать дней октября стройки недополучили сотни тонн цемента.

Плохо организовано предпраздничное соревнование в Кингисеппском бытпромкомбинате, Усть-Лужском рыбокомбинате, что отрицательно сказывается на выполнение производственной программы. Правда, некоторые руководители успокаивают себя и других, что, мол, еще успеем выполнить обязательства.

До праздника остается немного дней. Чтобы это время было использовано рационально, с максимальной отдачей, необходимо направить усилия каждого человека, коллектива на выполнение и перевыполнение производственной программы.

Навстречу 47-й годовщине Великого Октября

НАШ ЦЕХ БУДЕТ ОБРАЗЦОВЫМ

Коллектив турбинного цеха теплоэлектроцентрали, соревнуясь за достойную встречу сорок седьмой годовщины Великого Октября, взял на себя повышенные социалистические обязательства. В одном из пунктов записано: «Привести цех в образцовое состояние, сделать косметический ремонт машинного зала, покрасить оборудование своими силами».

Соревнование между сменами и ремонтной бригадой в разгаре. Лучших успехов по приведению оборудования в образцовое состояние добилась смена, которую возглавляет Виталий Васильевич Птицын. Это одна из передовых смен цеха, борющаяся за звание коллектива коммунистического труда.

Хорошо трудятся на остеклении машинного зала ремонтники Степан Евдокимович Сухотин, Николай Николаевич Киселев, Семен Иванович Шляпкин, Виктор Тимофеевич Сидоров.

Можно не сомневаться, что взятые коллективом обязательства будут выполнены успешно.

Г. ДРОЗДЕЦКИЙ,
профгрупорг турбинного цеха теплоэлектроцентрали комбината «Сланцы».

По две тысячи письменных столов выпускает ежемесячно коллектив Кингисеппского лесомебельного комбината. Незаметную, но важную работу выполняет здесь Е. И. Степанова. Точно по размеру режет она циркульной пилой древесину, бесперебойно снабжает заготовками рабочих столярного участка. А наличие необходимых пиломатериалов — непременное условие ритмичного и высокопроизводительного труда.

НА СНИМКЕ: Е. И. Степанова.

Фото М. Гаврилова.

Молодцы, девчата!

Труженики ткацкого производства Нарвской льно-джутовой фабрики готовят достойную встречу сорок седьмой годовщине Великого Октября. В эти дни коллектив наращивает темпы по выпуску продукции, выполняя план на 105—110 процентов при хорошем качестве.

В предпраздничные дни особенно хорошо трудятся наши передовики производства, которые перешли работать с четырех на пять станков,—В. Михайлова, Р. Тихонова, З. Соловьева, С. Яковлева, М. Кадушина, Г. Иванова. Они ежедневно выполняют нормы выработки на 110—115 процентов. Молодцы, девчата!

Д. МУХА,
помощник мастера льно-джутовой фабрики.

КОСМОНАВТЫ — УЧАСТНИКИ ВДНХ

МОСКВА. (ТАСС). За осуществление впервые в мире полета группы космонавтов на трехместном космическом корабле «Восход» комитет совета Выставки достижений народного хозяйства СССР утвердил участниками Выставки командира корабля инженер-полковника В. Комарова, научного сотрудника К. Феоктистова и врача Б. Егорова и наградил их золотыми медалями ВДНХ.

ЕСТЬ ДЕСЯТИМЕСЯЧНЫЙ ПЛАН!

Хороший трудовой подарок подготовили Родине в честь сорок седьмой годовщины Великого Октября труженики кирпичного завода. Двадцать пятого октября они рапортовали о завершении десятимесячного плана по выпуску валовой продукции. В счет будущего месяца ими уже выдано более 640 тысяч штук кирпича, 299 кубометров железобетонных изделий, 216 кубических метров бесцементного пенобетона.

Впереди соревнующихся в предпраздничные дни идут смена О. Сидоровой из кирпичного цеха, бригады А. Осмоловского и И. Морозова, занятые на изготовлении железобетонных изделий. Эти коллективы внесли немалый вклад в досрочное выполнение плана десяти месяцев.

Взяты повышенные обязательства

Коллектив печного цеха газосланцевого завода несет предоктябрьскую трудовую вахту. Смена, которой руководит А. Буглинина, повышает выработку и взяла на себя дополнительное обязательство — выдать до конца октября около 200 тонн смолы, а всего в четвертом квартале выработать сверх плана 300 тонн.

Коллектив передовой смены с большим трудовым подъемом борется за претворение в жизнь этих обязательств. Некоторые бригады перевыполняют сменное задание. К их числу относятся: бригада конденсации в составе И. Жоровой, М. Аукон, З. Никифоровой, а также операторы газового хозяйства Г. Парфеева, К. Кельпш, З. Перова и другие. Они неоднократно завоевывали первые места в социалистическом соревновании.

В. БАЛАШОВ,
партгрупорг смены печного цеха газосланцевого завода.

Читайте в центральных и областных газетах

- Промышленность Москвы и Подмосковья досрочно завершила план десяти месяцев.
- Нефть Северной Ферганы.
- Идет массовый рейд-проверка.
- Благодарность норвежцев советскому народу.
- Разгул расизма в штате Миссисипи.

ОТЧЕТЫ И ВЫБОРЫ В ПАРТИЙНЫХ ОРГАНИЗАЦИЯХ

ГЛАВНОЕ НАПРАВЛЕНИЕ — борьба за бездотационную работу

★ Доклад секретаря парткома **Л. Ф. Финогенова** делегаты отчетно-выборной партийной конференции комбината «Сланцы» выслушали с вниманием. Он длился недолго, но совершенно правильно сосредоточивал внимание на главном — борьбе за бездотационную работу предприятия, судьбу которого в конечном итоге решает правильная расстановка кадров, их умение и готовность выполнить стоящую перед ними задачу.

В этой большой и сложной работе по обеспечению рентабельности технологических цехов газосланцевого завода и четырех шахт одержано немало побед. Имея за прошлый год 431 тысячу рублей убытков, комбинат уже нынче дал 174 тысячи рублей прибыли. Сверх плана страна получила более чем на один миллион рублей продукции. В числе передовых идут коллективы первой шахты, шахты имени С. М. Кирова, блока камерных печей, ТЭЦ, цехов сероочистки, дубителей, компрессорного, канатных дорог, давших не один десяток тысяч рублей экономии.

Но все ли сделали партийные организации, партком, чтобы каждый цех и каждая шахта работали рентабельно?

— Нет, — говорили делегаты конференции, — промахов, недостатков было допущено много. Взять, к примеру, вторую шахту, где по существу и зародилось это движение за бездотационную работу, где коллектив два года назад показывал пример в работе, нынче допустил удорожание себестоимости добываемого сланца на 8 тысяч, а перерасходы на материалы, топливо, электроэнергию составили 37 тысяч рублей.

Руководители второй шахты начальник т. Герович Г. Н., главный инженер т. Гладышев В. Д., секретарь партбюро т. Гребнев Ю. А. теперь ищут разные оправдательные причины. А ведь дело не в них. Корень зла кроется в плохой работе с людьми, неумелой расстановке кадров. Из 24 бригадиров очистных и проходческих забоев только четыре коммуниста, в шести бригадах нет ни одного члена КПСС. Вот почему на шахте низка трудовая дисциплина. Только недавно в период рейда, как заявил выступавший на конференции прокурор города тов. **Федосов В. С.**, за две недели было привлечено к административной ответственности за пьянку 12 человек. Больше всего здесь допущено и производственного травматизма.

Точно такое же положение и на третьей, тоже отстающей шахте. Здесь также низка партийная прослойка в очистных и проходческих бригадах. Все четыре руководителя участков беспартийные. Из 10 бригадиров только два члена КПСС. Нужно ли говорить, что это не способствует наведению должного порядка на производстве!

— На шахтах, — заявил делегат конференции шахты имени С. М. Кирова горнорабочий **Н. Ф. Архипов**, — особенно за последнее время неблагополучно с проходкой подготовительных выработок. И происходит это потому, что мастера-взрывники выведены из состава звена или смены проходчиков. Но зато создана целая бюрократическая лестница: мастер-взрывник, мастер, инженерно-технический работник. При отпале забоя они ждут друг друга, порождая простои, после спешку в работе, брак. И никто не хочет отменить эту необдуманную структуру, ведущую к большим издержкам государственных средств. А разве правильная расстановка людей не является резервом борьбы за бездотационную работу?

Сколько таких скрытых резервов не используется и в технологических цехах газосланцевого завода! Главный инженер комбината **К. И. Ширенко** говорит, что пока рентабельность завода обусловлена скрытой дотацией в виде повышения цен на сланцевое масло. А ведь этого можно было избежать, если бы мы вовремя провели реконструкцию газового производства, ввели в действие цехи переработки газбензина и увеличили мощности цеха дубителей. При этом прибыль превысила бы один миллион рублей в год.

Или взять другой вопрос — работа с рационализаторами. Их нынче уменьшилось на 274 человека из-за отсутствия внимания к людям пытливой мысли со стороны БРИЗа (старший инженер тов. Андреева Н. Н.) и бездействия ВОИР (председатель общества инженер т. Бершицкий). Предложение коммунистов А. И. Зверева и П. Н. Дуриманова по прокладке узкоколейки к котлам для облегчения труда не внедряется с прошлого года. Предложение Б. Д. Иванушкина и А. А. Селезнева о приспособлении для изготовления защитных накладок для труб маринуется с 1962 года. Применение на выгрузке сланца думкаров, дающих 35,5 тысячи рублей экономии, до сих пор не используется.

Или вот что заявил председатель группы партгосконтроля комбината **П. Я. Копанев:**

— Много времени шли разговоры о буровых коронках, из-за отсутствия которых снижалась добыча сланца, расходовались лишние деньги на переделку болванок РУ-13 и РУ-6. Но стоило как следует взяться за дело, и вопрос был решен положительно: найдено предприятие, поставляющее нам теперь нужные коронки.

Конечно, и объективных трудностей у коллектива комбината «Сланцы» еще много. Медлительность с реконструкцией газосланцевого завода, плохое материально-техническое снабжение по поставкам Ленсовнархоза и Главзапстроя, из-за чего план строительства выполнен всего на 18,4 процента, и тяжелое положение с жилищным строительством — все это мешает в работе. Но коммунисты комбината «Сланцы» понимают, что успех зависит только от их труда, их умения по-настоящему организовать дело, их личного примера. Вот почему выступления делегатов конференции — секретарей парторганизаций первой шахты **В. Д. Стружинского**, газогенераторной станции **П. Г. Бойцова**, рабочего блока камерных печей **И. И. Лыксова**, начальника комбината **В. И. Шувалова** и других были оптимистичными. Они заявили, что коллективы цехов и шахт успешно выполнят социалистические обязательства и внесут достойный вклад в борьбу за бездотационную работу комбината, дадут стране добротную продукцию.

Делегаты партийной конференции предложили новому составу парткома смелее бороться с недостатками, наметили конкретные мероприятия по улучшению работы комбината. Нет сомнения, что коммунисты горняки и химики сделают все необходимое, чтобы порадовать Родину, партию новыми успехами в труде.

В работе конференции принял участие и выступил заведующий промышленным отделом обкома партии **В. И. Козаков.**

Ив. АНДРЕЕВ.

НАМ ОТВЕЧАЮТ

В редакцию пришло письмо. Авторы его — рабочие восьмого строительного управления. Они спрашивали, будет ли в этом году выделяться жилье для строителей второй очереди комбината «Фосфорит».

На это письмо ответил секретарь парткома общестроительного треста № 31 т. Мазуров. Вот что он пишет: «В городе Кингисеппе в 31-м и 49-м кварталах ведется строительство двух 48-квартирных домов для рабочих треста и субподрядных организаций. В доме № 8 жилье получат трудящиеся пятого, шестого и восьмого строительных управлений, Северо-Западного СМУ треста «Коксохиммонтаж», СМУ-124, «Севзапэлектромонтаж» и жилищно-коммунальной конторы. Дом будет сдан в эксплуатацию не позднее 1 ноября. В доме № 5 ведутся отделочные работы. Они закончатся в первой декаде ноября, а в эксплуатацию этот дом будет сдан во второй декаде».

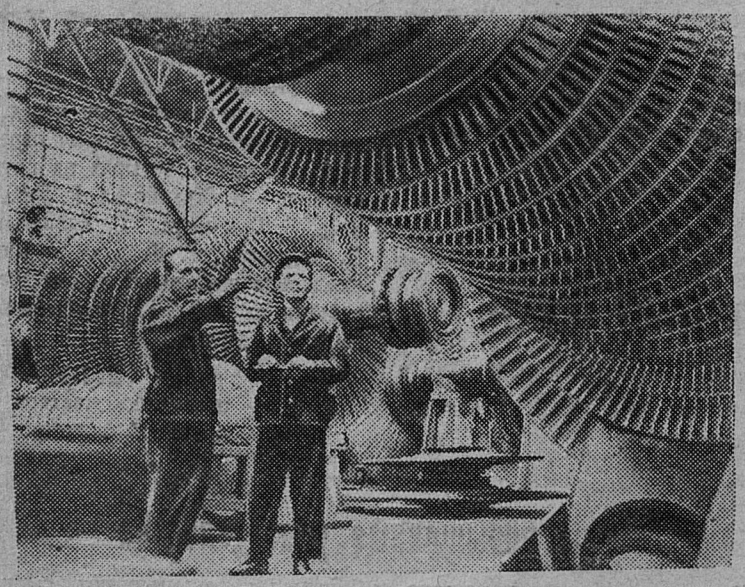

ЛЕНИНГРАД. Коллектив Металлического завода имени XXII съезда КПСС увеличивает выпуск паровых и гидравлических турбин. Созданные турбостроителями мощные машины успешно работают на электростанциях Советского Союза и многих стран. На предприятии серийно выпускаются паровые турбины мощностью в 200 и 300 тысяч киловатт.

НА СНИМКЕ: в паротурбинном цехе. Слесари-сборщики П. Г. Царев (справа) и К. Я. Разумнюк осматривают ротор среднего давления турбины 300 тысяч киловатт.

Фото П. Федотова.

Фотохроника ЛенТАСС

К 47-й ГОДОВЩИНЕ ВЕЛИКОГО ОКТЯБРЯ

Сокровищница революционных реликвий

ПРИБЛИЖАЕТСЯ 47-я годовщина Советской власти. Трудящиеся Ленинграда и области вместе со всей страной готовят трудовые подарки к этой знаменательной дате в истории нашей Родины.

В эти дни усилился поток экскурсантов в музей Великой Октябрьской социалистической революции. Люди идут сюда, чтобы по музейным экспонатам проследить, как зарождалась наша партия, как пестовал ее великий Ленин, как под руководством Коммунистической партии советский народ уверенно прокладывает путь к сияющим вершинам коммунизма.

Сегодня мы коротко расскажем об этом музее, что расположен на площади Революции в Ленинграде.

НЕМНОГО ИЗ ИСТОРИИ

С этим зданием связаны незабываемые страницы героической истории Коммунистической партии, бессмертных революционных подвигов русского рабочего класса, жизни и деятельности В. И. Ленина.

На рубежах молодого Советского государства еще кипели бои, когда Совет Народных Комиссаров принял постановление о создании в Петрограде первого в мире музея Революции. 9 октября 1919 года Петроградский Совет утвердил положение о музее и выделил его руководящую коллегию. Работами по созданию музея руководили А. М. Горький, А. В. Луначарский, С. Ф. Ольденбург и другие. Открыт был музей 11 января 1920 года в помещении Зимнего дворца. В здании, занимаемом музеем сейчас, экспозиция была развернута в 1957 году.

Часть здания — бывший особняк Кшесинской — является историко-революционным памятником. В марте—июне 1917 года здесь размещались Центральный и Петроградский комитеты партии большевиков, Военная организация при ЦК партии, редакция газеты «Солдатская правда», экспедиция «Правды», большевистский солдатский клуб «Правда»», Центральное бюро профсоюзов и другие революционные организации.

ЗДЕСЬ ВЫСТУПАЛ ЛЕНИН

В. И. Ленин в апреле —июне 1917 года часто бывал в особняке, откуда руководил деятельностью партии. Неоднократно великий вождь выступал с балкона перед рабочими, солдатами и матросами. В некоторых залах Владимир Ильич выступал на заседаниях Центрального и Петроградского комитетов и на партийных конференциях. Чаще всего В. И. Ленин произносил речи в Большом зале особняка — сейчас это второй зал музея. В ночь на 4 апреля 1917 года в этом зале Владимир Ильич выступил перед друзьями и товарищами, перед членами ЦК и ПК большевистской партии, активными работниками Петроградской партийной организации. В основу своей речи он положил первоначальный вариант знаменитых «Апрельских тезисов».

14 апреля на первом заседании 1-й Петроградской общегородской конференции большевиков В. И. Ленин сделал здесь доклад о текущем моменте и об отношении к Временному правительству. 29 апреля в этом зале состоялось заключительное заседание VII (апрельской) Всероссийской конференции партии большевиков. В. И. Ленин выступил тогда с речами по национальному вопросу, о положении в Интернационале, в защиту написанной им резолюции о текущем моменте и с заключительной речью при закрытии конференции. 16—23 июня вождь революции руководил работой, проходившей в Большом зале Всероссийской конференции большевистских военных фронтовых и тыловых организаций.

На конференции он выступал с двумя основными докладами: о текущем моменте и организации власти Советов рабочих и солдатских депутатов и по аграрному вопросу.

4 июля 1917 года В. И. Ленин был последний раз в особняке. С балкона он выступил перед демонстрантами с речью, в которой выразил уверенность, что лозунг «Вся власть Советам!» победит, несмотря на все зигзаги исторического пути революции. Владимир Ильич призвал рабочих, солдат и матросов к выдержке, стойкости, бдительности.

(Окончание в следующем номере)

ЗАВТРА—ДЕНЬ РОЖДЕНИЯ ЛЕНИНСКОГО КОМСОМОЛА

ОНИ ВСЕГДА НА ПЕРЕДНЕМ КРАЕ

Быть достойными высокого звания

Сланцы — город химиков и шахтеров. Вечером над копрами шахт ярко светятся алые пятиконечные звезды. Таков горняцкий обычай. Их видно издалека. И не нужно смотреть рапорты и сводки. Раз горит звезда — значит на шахте все в порядке: бегут, торопятся на высоком копре шкивы-колеса, скользит стальной трос, бесконечным потоком идет на-гора «коричневое золото».

Шахта имени С. М. Кирова — самое старое предприятие в городе. В этом году она отмечала знаменательную дату — свое славное тридцатилетие. 30 лет с именем С. М. Кирова идут комсомольцы шахты в первых рядах строителей коммунизма, вместе со всем коллективом трудящихся вносят в жизнь своего родного предприятия новое, передовое. Нынче, например, была проведена реконструкция комплекса вспомогательного ствола. И в этом немалая заслуга комсомольцев и молодежи.

Нет такого дела, от которого комсомольцы оставались бы в стороне. Многим из них присвоено почетное звание ударника коммунистического труда. Взять, к примеру, Баранова Юрия. Он умело сочетает производственную работу в шахте с общественной деятельностью и учебой в 10-м классе школы рабочей молодежи. Не отстают от него Гришин Юрий, Козлов Виктор и многие другие.

Недавно молодые горняки нашей шахты взяли на себя повышенные обязательства в честь 46-й годовщины Ленинского комсомола и 47-летия Великого Октября и успешно их выполняют.

В. ЕВГЕНЬЕВ.

Плакат художника Б. Антонова. Фотохроника ТАСС

В АВАНГАРДЕ СОРЕВНОВАНИЯ

Завтра наша страна отмечает знаменательную дату — 46-ю годовщину рождения Ленинского комсомола.

Комсомольская организация и молодежь Кингисеппского автохозяйства встречают этот праздник новым подъемом творческой и трудовой деятельности, усилением патриотического движения за коммунистический труд.

Среди юношей и девушек автохозяйства добрая слава идет о комсомолках Вале Ухиной и Жене Смирновой, которые благодаря своей безупречной работе и честному отношению к труду были выдвинуты из рядовых кондукторов на должность диспетчеров пассажирской службы. С теплотой отзываются у нас о бывшем ученике слесаря Леониде Максимове, возглавившем недавно бригаду ремонтников, борющуюся за звание коллектива коммунистического труда. Много хорошего говорят об Анатолии Иванове — бывшем разнорабочем, а теперь ставшем высококвалифицированным слесарем четвертого разряда, о Юре Гнездилове — электросварщике, без отрыва от производства овладевшем профессией шофера и получившем среднее образование, и о многих других комсомольцах.

Е. ПОЛУЧАЕВСКИЙ.
г. Кингисепп.

ЗАСТРЕЛЬЩИКИ ХОРОШИХ ДЕЛ

Комсомольская организация печного цеха газосланцевого завода насчитывает в своем составе лишь 28 человек. Но, несмотря на свою малочисленность, она смело вторгается в жизнь, активно принимает участие в делах производства и в общественной работе. Включился коллектив в соревнование за досрочное выполнение плана. Как всегда, первыми в нем приняли участие комсомольцы. Начались покраска и ремонт оборудования — и снова они идут первыми. Зайцева Нина, Яранов Анатолий, Марченко Рая, Латута Михаил, Первушин Анатолий по праву считаются в цехе лучшими производственниками, а Васильева Люся, Кулаченко Владимир, Первушина Тася — активными рационализаторами, поборниками технического прогресса.

Неистощимы энтузиазм и инициатива комсомольцев и в других делах, и прежде всего в учебе. В школе рабочей молодежи нынче учатся 7 человек, в техникуме — 8, в институте — 7. Находят они время и для того, чтобы в дни получки проводить в цехе продажу художественной литературы на общественных началах. Вместе со штабом «Комсомольского прожектора» проводят рейды по проверке культуры производства, выявляют резервы.

Особенно активно участвуют комсомольцы и молодежь в художественной самодеятельности цеха, в организации концертов и тематических вечеров. Не раз, например, они выезжали с концертами в подшефный совхоз «Родина», к химикам г. Кохтла-Ярве, показывали свое мастерство на сцене Дворца культуры.

Г. СЕРГЕЕВА.

На Челябинском металлургическом заводе сооружается комплекс цехов блюминга-автомата, где всеми процессами будет управлять электронная вычислительная машина. Это ударная комсомольская стройка.

НА СНИМКЕ: секретарь комсомольской организации «Коксохимстроя» Лев Попов (в центре) раздает строителям блюминга свежий номер многотиражной газеты «Ударная комсомольская».

Фотохроника ТАСС

НА ВОСКРЕСНИК ПРИШЛИ ВСЕ

Комсомольцы второй шахты в октябре провели два воскресника по очистке панельно-откаточных штреков и наведению там образцового порядка. Пришли на воскресник все: и комсомольцы, и несоюзная молодежь. Работали дружно, организованно, а главное — весело и споро.

Душою этого замечательного патриотического дела были комсомольцы Юрий Корчагин, Владимир Жук, Николай Семенов и многие другие.

— Это ничего, — говорили они, — что мы немножко устали и в свой выходной день не поспали лишних два часа. Но зато как хорошо сознавать, что труд твой идет на общее дело, приносит пользу родному предприятию, народу.

Юноши и девушки шахты приняли живейшее участие и в месячнике сада. Сажали деревья возле домов, на территории предприятия, а когда заместитель начальника шахты М. Г. Горбачев обратился к ним с просьбой помочь в посадке деревьев на Кингисеппском шоссе, то дружно откликнулись на это. За короткий срок на этой улице была создана красивая аллея из саженцев серебристой ивы.

Комсомольцам администрация шахты выделила денежную премию.

— Что будем делать с этими деньгами? — спрашивают члены комитета ВЛКСМ.

— Давайте закажем автобус и организуем экскурсию в столицу Эстонской ССР Таллин, — предложили комсомольцы.

Так и сделали.

А. СИЛИН,
секретарь комитета ВЛКСМ шахты № 2.

ПИСЬМО В РЕДАКЦИЮ

ЭТО РАЗВЕ НЕ ОБИДНО?

Рабочим действительно было обидно. Они ходили сумрачные. Все, что создавалось долгими месяцами, к чему стремилась вся бригада, осталось несовершенным.

Что за беда случилась в СУ-8? Почему рабочие ходят в растроенных чувствах? Произошел возмутительный случай с рабочим А. Ивановым. Бригада, в которой он работал, боролась за звание бригады коммунистического труда. Долгое время в коллективе шла упорная борьба за высокое звание. С большим трудом удалось изжить ряд недостатков. В бригаде шло пока все хорошо. Вызывал опасение только один человек — разнорабочий Александр Николаевич Иванов.

Но пока Иванов работал и вел себя как все. В бригаде думали, что Александр осознал свое прошлое и твердо встал на путь исправления. Но это только казалось. Иванов продолжал свое темное дело. О его второй стороне жизни знали только работники милиции.

Чтобы не опозорить коллектив, милиция несколько раз беседовала с бывшим преступником, одергивала его от дурных замыслов. Это по настоянию работников милиции Иванова приняли на работу в строительное управление. Казалось бы, Александр Иванов должен был отблагодарить всех окружающих за теплое отношение к нему, но... нет. В конце сентября он вместе с Я. Костяковым стащил с рабочего объекта один кубометр строительных досок, отвез их в дер. Б. Пустомержье и продал ворованное некоему Дорофееву. На вырученные деньги они пьянствовали несколько дней, хулиганили.

На товарищеском суде Иванов пытался оправдаться. Товарищи по работе строго осудили его поступок. Казалось бы, на этот раз мнение коллектива подействует на Иванова, но прогноз рабочих не оправдался. По-прежнему Александра Иванова можно заметить в пьяном виде в общественных местах, на работе. За хулиганские поступки его несколько раз наказывали в административном порядке.

...Иванов все еще работает в той же бригаде. Но такого прежнего внимания со стороны коллектива уже нет к нему. Вера в человека у строителей иссякла. И если спросить любого члена бригады о том, какой день вызвал у него самое скверное настроение, то ответ был бы таким: «Тот день, когда нашей бригаде отказали в присвоении звания коммунистической».

Г. ВОЗНЕСЕНСКИЙ.
г. Кингисепп.

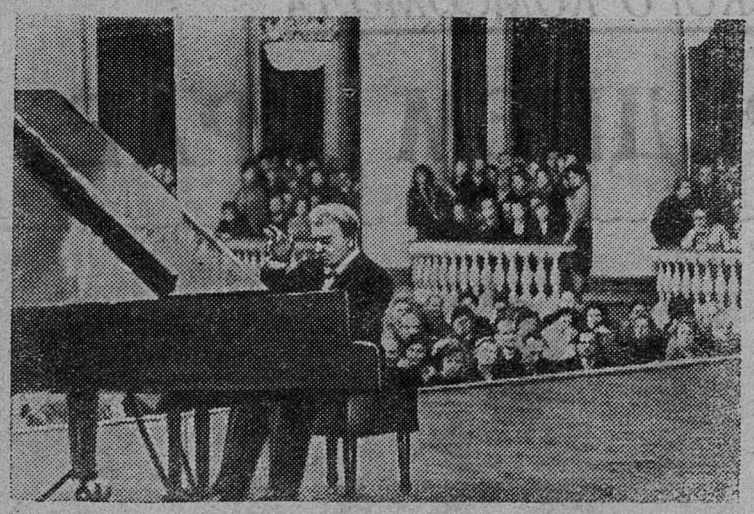

В Ленинграде выступил всемирно-известный американский пианист Артур Рубинштейн.

Фото З. Байцуровой. Фотохроника ЛенТАСС

ОТКРЫТА ПОДПИСКА
на газету „Знамя труда“ на 1965 год

ПОДПИСКУ ПРИНИМАЮТ ОБЩЕСТВЕННЫЕ РАСПРОСТРАНИТЕЛИ ПЕЧАТИ, ПОЧТАЛЬОНЫ, РАБОТНИКИ ОТДЕЛЕНИЙ, ОТДЕЛ «СОЮЗПЕЧАТЬ».

ПОДПИСКУ НА ГАЗЕТУ «ЗНАМЯ ТРУДА» МОЖНО ОФОРМИТЬ НА ПРЕДПРИЯТИЯХ У ОБЩЕСТВЕННЫХ РАСПРОСТРАНИТЕЛЕЙ В РАССРОЧКУ.

ПОДПИСНАЯ ЦЕНА: на год 2 рубля 28 копеек.

ЛЕНИНГРАД — ГОРОД НАУКИ

У СТРЕЛКИ ВАСИЛЬЕВСКОГО ОСТРОВА...

Васильевский остров. Вот уже более двух веков — со времени основания в Петербурге Академии наук—здесь размещаются научные учреждения.

На широкой Университетской набережной поныне сохранился скромный трехэтажный дом, справедливо считающийся «колыбелью русской науки». Это — старинная Петровская кунсткамера. Позднее в этом здании—первом русском научном музее — великий ученый Михаил Ломоносов проводил физические и химические опыты, а в башне, венчающей кунсткамеру, осуществлял астрономические наблюдения.

ДЕСЯТЬ МИЛЛИОНОВ ТОМОВ

Старинные здания на Васильевском острове все больше и больше уступают место новым домам, которые строются с учетом особенностей научных учреждений. В конце Менделеевской линии высятся корпуса здания, на фронтоне которого начертано: «Библиотека Академии наук СССР».

В фондах этого крупнейшего научного книгохранилища страны, отмечающего в нынешнем году 250 лет своего существования,— десять миллионов томов! Здесь редчайшие собрания рукописных книг, личная библиотека Петра I и другие уникальные издания. Подлинным украшением библиотеки являются обширные собрания научной литературы, изданной в советские годы. Читателями этой библиотеки являются не только тысячи научных работников Ленинграда, но и многочисленные сотрудники иногородних исследовательских учреждений.

ДЛЯ НАУКИ И МЕДИЦИНСКОЙ ПРАКТИКИ

На Тучковой набережной размещается институт физиологии имени И. П. Павлова Академии наук СССР. Огромный размах приобрела деятельность коллектива этого научного центра советских физиологов, который возглавляется академиком В. Н. Черниговским. Советские ученые успешно продолжают разработку научного наследия И. П. Павлова — создателя учения об условных рефлексах.

С помощью новейших методов и аппаратуры изучаются типы нервной системы человека и животных, взаимодействие между корой головного мозга и внутренними органами, закономерности, связанные с обменом веществ в организме, и другие проблемы. Результаты очень многих научных исследований уже используются в медицинской практике.

В СОДРУЖЕСТВЕ С ПРОИЗВОДСТВОМ

У стрелки острова выросли новые институты, деятельность которых направлена на оказание практической помощи народному хозяйству. Среди них — институт химии силикатов. Его ученые, руководимые членом-корреспондентом АН СССР Н. А. Тороповым, тесно связаны с работниками промышленных предприятий. В частности, они деятельно помогают работникам стекольной промышленности. Значительна помощь ученых в совершенствовании производства цемента и вяжущих материалов для изготовления железобетонных конструкций.

Среди других научных учреждений — лаборатории аэрометодов, геологии угля, докембрия. Эти научные организации немало сделали для народного хозяйства, совершенствования методов разведки природных богатств.

Неподалеку от стрелки «острова науки» находятся известная кузница кадров специалистов — Университет имени А. А. Жданова и многие другие вузы, научно-исследовательские институты, музеи...

А. НИКАНДРОВ,
корр. ЛенТАСС.

БОЛЬШАЯ РАДОСТЬ

Мне с женой очень запомнился день 18 октября. Тогда мы регистрировали во Дворце культуры комбината «Сланцы» своего сына Сережу. Рядом с нами были друзья, товарищи по работе. Только назвали фамилию нашего сына, как к нам подошли члены постройкома строительного управления отделочных работ Н. П. Помельникова, Н. Н. Егорова, Л. Е. Денисова, главный инженер седьмого строительного управления Н. А. Нурильский, табельщица Е. М. Каторгина, бригадир каменщиков Н. И. Анисимов и другие. Они поздравили нас с рождением сына, преподнесли подарки.

Пока малыш не понимает, что все это торжество устроено для него. Но будет время, когда мы расскажем ему обо всем этом, покажем подарки, преподнесенные товарищами. Сделаем это с большим удовольствием.

Я. МОЖЕЙКО,
каменщик седьмого строительного управления.

КТО ЖЕ ХОЗЯИН?

На улице Театральной в городе Кингисеппе стоит столб. Раньше он удерживал электро- и радиопровода. Но вот построили неподалеку многоэтажное здание, и электролинию убрали. При производстве работ столб задели бульдозером, и он совсем наклонился в сторону, провода обвисли.

В хорошую погоду еще ничего, а когда ветер, они раскачиваются из стороны в сторону и в динамике стоит сплошной треск.

Я обратился за помощью в контору связи, но там ответили: «Столб не наш и подпирать не будем, а радиопровода перенесем».

Начальник Кингисеппского участка «Сельэнерго» заявил, что их электролинии там нет. В горкомхозе мне посоветовали: «Раз нет хозяина, то убери столб сам». Но на нем висят радиопровода, их еще так и не перенесли.

МАКСИМОВ,
Гор. Кингисепп,
ул. Театральная, дом № 18.

ТЕЛЕВИДЕНИЕ

ПОКАЗЫВАЕТ МОСКВА

СРЕДА, 28 ОКТЯБРЯ

16.55 — Программа передач. **17.00** — Для школьников: «Имени героя» (о школьном музее им. генерала Карбышева). **17.35** — Для детей: «Обыкновенные необыкновенности». **18.00** — Теленовости. **18.10** — «На просторах Родины». **18.30** — М. Раухвергер — «Джамиля». Премьера телеоперы (на Интервидение). **19.50** — Первенство СССР по футболу: «Динамо» (Москва) — ЦСКА. **20.50** — «Мир сегодня». **21.30** — Теленовости. **22.00—23.00** — «В эфире — молодость». Передача из Харькова.

ЧЕТВЕРГ, 29 ОКТЯБРЯ

16.10 — Программа передач. **16.15** — Для школьников: «По ленинскому пути» (к Дню рождения ВЛКСМ). **17.00** — Для школьников: «Я караулю для мира солнце» (литературный портрет Б. Горбатова). **17.30** — Первенство СССР по хоккею «Спартак» (Москва) — «Крылья Советов». **19.10** — «В эфире — молодость». **19.40** — Художественный фильм «Ленин в 1918 году». **21.30 — 24.00** — «Эстафета новостей». **21.30 — 24.00** — «Эстафета новостей».

ПОКАЗЫВАЕТ ТАЛЛИН

СРЕДА, 28 ОКТЯБРЯ

10.00 — Телевизионный художественный фильм ГДР «Зеленое чудовище» (III серия). **11.25 — 12.15** — Документальные фильмы «По Туркмении» и «Мой Ташкент». **17.00** — Для школьников: «Имени героя» (о школьном музее им. генерала Карбышева). Передача Центр. телев. **17.35** — Для детей: «Обыкновенные необыкновенности» (Центр. телев.). **18.00** — Программа передач. **18.05** — «Спрашивайте — отвечаем». **19.10** — «Молодежная студия»— «Незабываемое лето». **19.55** — Телевизионный художественный фильм ГДР «Зеленое чудовище» (V серия). **21.00** — «Актуальная камера». **21.30** — Теленовости (Центр. телев.). **22.00** — «В эфире — молодость».

ЧЕТВЕРГ, 29 ОКТЯБРЯ

16.15 — Для школьников: «По ленинскому пути» (к Дню рождения ВЛКСМ). Передача Центр. телев. **17.00** — Программа передач. **17.05** — «Навстречу Октябрю» — «Богатства Ору—народу». **17.35**— Художественный фильм «Рожденные бурей». **19.10** — «В эфире — молодость» (Центр. телев.). **19.40** — «Желаем счастья, Комсомол!» Выступление первого секретаря ЦК ЛКСМ Эстонии Яана Люллеметса. **20.00** — «Станем в круг!». Фильм-концерт. **20.40** — Документальный фильм «Чайка» в Лондоне». **21.00** — «Актуальная камера». **21.30** — «Эстафета новостей». Центр. телев.

ФОТО ХРОНИКА ТАСС

ОТКРЫТА подписка НА ФОТОВЫСТАВКИ,

выпускаемые в 1965 году Фотохроникой ТАСС на общеполитические темы, к юбилейным и знаменательным датам.

Условия подписки высылаются бесплатно.

Обращаться: Москва, Главный почтамт, абонементный ящик № 1032

Якову Ивановичу ИВАНОВУ!

Дорогой папа, в связи с уходом на заслуженный отдых желаем хорошего здоровья и долгих лет жизни!

Геннадий и Людмила Ивановы.

Редактор И. А. АВДЕЕВ

Станкевич Леонид Болиславович, проживающий в городе Сланцы, Плюсский переулок, дом № 2, возбуждает дело о расторжении брака со **Станкевич Татьяной Гурьевной,** проживающей в городе Сланцы, станция Сланцы, дом № 2.

Дело подлежит рассмотрению в Сланцевском городском народном суде.

Травникова Нина Стефановна, проживающая в городе Сланцы, улица Молодежная, дом № 7, кв. № 7, возбуждает дело о расторжении брака с **Травниковым Василием Михайловичем,** проживающим там же.

Дело подлежит рассмотрению в Сланцевском городском народном суде.

Варюшина Валентина Ивановна, проживающая в городе Сланцы, улица Свердлова, дом № 25, кв. № 4, возбуждает дело о расторжении брака с **Варюшиным Изосимом Александровичем,** проживающим в городе Мурманске, улица Подстаницкого, дом № 18.

Дело подлежит рассмотрению в Сланцевском городском народном суде.

Газета выходит три раза в неделю: по средам, пятницам и воскресеньям.

АДРЕС РЕДАКЦИИ: гор. Сланцы, ул. Банковская, дом № 3. ТЕЛЕФОНЫ: редактора—23-20; зам. редактора и отв. секретаря — 23-25, отделов промышленности, писем и массовой работы — 23-23, директора типографии — 23-14. Объявления принимаются в бухгалтерии редакции.

Сланцевская типография Ленинградской области

Заказ 3321. Тираж 11.750-1