Пролетарии всех стран, соединяйтесь!

Знамя труда

ОРГАН СЛАНЦЕВСКОГО ГОРКОМА КОММУНИСТИЧЕСКОЙ ПАРТИИ СОВЕТСКОГО СОЮЗА И ГОРОДСКОГО СОВЕТА ДЕПУТАТОВ ТРУДЯЩИХСЯ

№ 138 (3751) | Среда, 18 ноября 1964 года | Год издания 21-й | Цена 2 коп.

Коммунистическая партия Советского Союза твердо и последовательно проводит в жизнь ленинскую генеральную линию, выработанную XX и XXII съездами КПСС. Тесно сплоченный вокруг своей родной партии, советский народ героически борется за осуществление великих задач коммунистического строительства.

Под знаменем марксизма-ленинизма, под руководством Коммунистической партии — к новым победам коммунизма!

ИНФОРМАЦИОННОЕ СООБЩЕНИЕ
о Пленуме Центрального Комитета Коммунистической партии Советского Союза

16 ноября 1964 года состоялся Пленум Центрального Комитета КПСС.

Пленум ЦК КПСС заслушал и обсудил доклад т. Подгорного Н. В. «Об объединении промышленных и сельских областных, краевых партийных организаций и советских органов».

По докладу т. Подгорного Н. В. выступили в прениях тт. Шелест П. Е., Гришин В. В., Заробян Я. Н., Мазуров К. Т., Рашидов Ш. Р., Ахундов В. Ю.

Пленум принял соответствующее постановление, которое публикуется ниже.

Пленум ЦК КПСС избрал членами Президиума ЦК КПСС тт. Шелеста П. Е. и Шелепина А. Н. и кандидатом в члены Президиума ЦК КПСС т. Демичева П. Н.

В связи с тяжелой болезнью, требующей длительного лечения, Пленум ЦК КПСС освободил т. Козлова Ф. Р. от обязанностей секретаря ЦК КПСС и члена Президиума ЦК КПСС с предоставлением т. Козлову отпуска для излечения.

Пленум ЦК КПСС освободил т. Полякова В. И. от обязанностей секретаря ЦК КПСС.

Пленум ЦК КПСС принял постановление вывести из состава членов ЦК КПСС т. Аджубея А. И. за допущенные ошибки в работе.

Пленум ЦК КПСС принял решение перевести из кандидатов в члены ЦК КПСС тт. Епишева А. А., Жигалина В. Ф., Конотопа В. И., Лутака И. К., Машерова П. М., Попова Г. И., Семичастного В. Е., Сизова Г. Ф.

ПОСТАНОВЛЕНИЕ ПЛЕНУМА ЦК КПСС
Об объединении промышленных и сельских областных, краевых партийных организаций

1. В целях усиления руководящей роли партии и ее местных органов в коммунистическом строительстве, более успешного решения задач хозяйственного и культурного развития каждой области, края и республики считать небходимым вернуться к принципу построения партийных организаций и их руководящих органов по территориально-производственному признаку, который вошел важнейшей составной частью в Устав КПСС, принятый XXII съездом партии.

2. Восстановить в областях и краях, где партийные организации были разделены на промышленные и сельские, единые областные, краевые партийные организации, объединяющие всех коммунистов области, края, работающих как в промышленности, так и в сельскохозяйственном производстве.

В краевой, областной партийной организации иметь единый краевой, областной комитет партии.

3. Признать необходимым реорганизовать партийные комитеты производственных колхозно-совхозных управлений в районные комитеты партии, сосредоточив в них руководство всеми партийными организациями, в том числе промышленных предприятий и строек, находящимися на территории данного района.

Упразднить промышленно-производственные (зональные) партийные комитеты, ранее созданные на территории сельских районов и в областных, республиканских центрах.

4. Провести в декабре 1964 года во всех краях и областях, где восстанавливаются единые крайкомы и обкомы партии, партийные конференции по избранию соответствующих партийных органов.

5. Одобрить разработанные Президиумом ЦК КПСС предложения о порядке объединения краевых, областных промышленных и сельских партийных организаций. Поручить Президиуму ЦК рассмотреть и решить все организационные вопросы, связанные с созданием в краях и областях единых партийных организаций и их руководящих органов, а также с восстановлением единых советских органов.

В цехах комбината „Сланцы"

Николай Безмен, Виталий Михайлов, Сергей Беляев работают в цехах газосланцевого завода электриками. Каждый из них хорошо освоил эту специальность и зарекомендовал себя отличным производственником.

Хорошую работу на заводе Виталий, Сергей и Николай совмещают с учебой в Сланцевском вечернем индустриальном техникуме. Они учатся на 5-м курсе на отделении электрооборудования промышленных предприятий.

Сейчас у каждого из них горячая пора. Нужно не только аккуратно посещать занятия, но и хорошо подготовиться к урокам. Ведь в этом учебном году им предстоит защищать дипломы.

НА СНИМКЕ: Н. Безмен, В. Михайлов, С. Беляев на лабораторных занятиях в техникуме.

Фото и текст В. Харитонова.

НА ПЕРЕДОВЫХ ГОРНЫХ УЧАСТКАХ

В ноябре хорошо работают на первой шахте коллективы второго и первого горных участков, добывшие сверх плана сотни тонн сланца.

Лучше пока идут дела на втором участке. С начала месяца здесь добыто дополнительно к плану более 900 тонн сланца. На этом участке каждая из бригад горнорабочих очистных забоев перевыполняет свои сменные задания. Впереди идет бригада В. Чижова. На ее счету — более 240 тонн сланца, добытого сверх задания.

На первом участке успешно трудится бригада горнорабочих очистного забоя А. Красных. Ею выдано на-гора около 400 тонн сверхпланового топлива.

Лучшая технологическая смена

Одной из лучших на газогенераторной станции газосланцевого завода считается смена Александра Павловича Наумова. В ней 45 человек, и каждый борется за звание ударника коммунистического труда. А бригаде Л. И. Голубевой уже присвоено это почетное звание.

Коллектив смены А. П. Наумова имеет хорошие трудовые показатели по всем пунктам социалистического обязательства. В частности, сверх плана им выработано 1.000 тонн сланцевого масла вместо 500, предусмотренных обязательством.

А. ФИГУРИН.

Завтра весь советский народ будет широко отмечать традиционный праздник артиллеристов.

Советские артиллеристы вместе с другими воинскими подразделениями героически сражались на фронтах Великой Отечественной войны против гитлеровских оккупантов, а сейчас они зорко стоят на охране рубежей нашей великой Родины.

Среди горняков, химиков, автомобилистов и строителей много бывших артиллеристов. Они вносят достойный вклад в дело досрочного выполнения производственного плана шестого года семилетки.

НА СНИМКЕ: плакат художника Б. Антонова.

Фотохроника ТАСС

Совещание секретарей парторганизаций по распространению печати

В минувшую субботу в городском комитете КПСС состоялось совещание секретарей партийных организаций предприятий и учреждений города Сланцы.

С сообщением о ходе подписки на газеты и журналы и задачах по ее завершению выступила зав. идеологическим отделом горкома партии М. К. Арсентьева. Затем секретари парторганизаций госбанка П. Д. Худяков, цементного завода А. Г. Шутов, ЖКО комбината «Сланцы» О. И. Курышева, Сланцевского лечобъединения А. И. Корчагин и другие рассказали о положении дел с подпиской в их коллективах.

В заключение совещания выступил первый секретарь горкома КПСС А. Н. Петров.

ВОЗВРАЩАЯСЬ К НАПЕЧАТАННОМУ...

НИ ОТВЕТА, НИ ПРИВЕТА

На шахтах, заводах, стройках Сланцевской промышленной зоны идет массовый рейд-проверка внедрения всего нового и передового в производство. Рейдовые бригады, рабочие корреспонденты, новаторы производства, инженерно-технические работники выступили в большой поход, чтобы сделать более действенной, результативной пропаганду полезных, оправдывающих себя прогрессивных новшеств во всех областях производственной жизни. В центре внимания рейдовых бригад — опыт саратовских машиностроителей по бездефектному изготовлению продукции, борьба за рентабельность каждого выпускаемого изделия, все то, что мешает утверждению нового в жизни.

В штаб массового рейда-проверки при редакции «Знамени труда» поступают сообщения с предприятий зоны о проведенных рабкоровских рейдах.

Серьезно, по-деловому прошли рейды на газосланцевом заводе, Сланцевском лесокомбинате, цементном заводе, льно-джутовой фабрике. Причем здесь проверка шла не только по внедрению нового, передового. Брались во внимание вопросы, над которыми работает коллектив предприятия, или над чем нужно подумать в ближайшее время.

На цементном заводе, например, штаб нацелил руководителей на решение задач, связанных с культурой производства. Рейдовая бригада на лесокомбинате вскрыла причины отставания строительных организаций на реконструкции цехов комбината.

Массовым был рейд на газосланцевом заводе. Его участники интересовались работой с рационализаторами и изобретателями, оперативным внедрением в производство новшеств, рацпредложений. На льно-джутовой фабрике рейд проведен по использованию рабочего времени. Следует отметить, что в массовый рейд-проверку включаются редакции стенных газет.

Однако вскрыть недостатки, подметить недоработку в решении той или иной задачи — это одна сторона дела, другая же и самая важная — оперативно устранить эти недостатки. Многие так и делают. Причем настойчивость в этом проявляют участники рейда.

Но есть у нас руководители отдельных предприятий, которые, если можно так выразиться, не обратили внимания на рейдовые материалы, решив, вероятно, что с них достаточно и того, что статья была в газете. Куда уж там обсуждать ее на партийном или производственном собрании, принимать какие-то меры.

Двенадцатого октября, сразу же после опубликования в газете, материал по Сланцевскому лесокомбинату был направлен в партком общестроительного треста № 31 для принятия мер. Идет вот уже второй месяц, а партком никак не может ответить в редакцию о принятых мерах, хотя всем ясно, что с реконструкцией цехов лесокомбината тянуть дальше некуда: на пороге зима.

До сих пор редакция не получила ответов, причем на три критических выступления газеты, от секретаря партбюро комбината «Фосфорит» Н. П. Елисеева и директора этого предприятия П. К. Семенова, хотя уже все сроки прошли. Кстати заметить, что эти руководители не реагируют и на другие выступления «Знамени труда», считая это за лишний труд.

Не знают читатели газеты, какие принимаются меры по улучшению культуры производства на цементном заводе, хотя материалы рейдовой бригады редакция направила С. Н. Арутюнову еще 26 октября. Как видите, срок прошел немалый, и можно было бы давно принять меры и ответить «Знамени труда».

Непростительно долго «отвечает» на статью рейдовой бригады «Предложения новаторов не нашли дороги» начальник комбината «Сланцы» В. И. Шувалов. Для принятия мер эта статья послана тоже 26 октября, однако до сих пор нет ни ответа, ни привета.

Штаб рейда вынужден напоминать хозяйственным и партийным руководителям предприятий о необходимости своевременно, в десятидневный срок, сообщить в редакцию о мерах, принятых по критическим выступлениям участников рейдов. Ни одно выступление, ни один сигнал рейда нельзя оставлять без внимания. Материалы проверки нужно широко обсуждать на партийных и рабочих собраниях, в цехах и на участках.

ПАРТКОМ ОБСУЖДАЕТ РАБОТУ БЮРО

На днях на очередном заседании партийного комитета строительного треста № 31 состоялось обсуждение доклада секретаря партбюро СУ-6 П. А. Климентьева о работе парторганизации.

Отметив некоторые улучшения в руководстве соревнованием за коммунистический труд, производственной и рационализаторской деятельностью коллектива управления, партийный комитет вскрыл и целый ряд существенных недостатков. До сентября этого года работа партийного бюро не планировалась. В течение трех месяцев не проводились партийные собрания. Неудовлетворительно организованы учеба в сети политического просвещения и работа с молодыми коммунистами. Отдельные кандидаты партии еще не имеют партийных поручений. Слабо осуществляет партийное бюро и руководство работой группы содействия партгосконтролю и комсомольской организации.

Не все благополучно с трудовой и производственной дисциплиной. Только за 9 месяцев этого года 78 рабочих управления совершили прогулы. Не изжита еще и текучесть кадров.

Партком треста потребовал от партийного бюро СУ-6 (секретарь П. А. Климентьев) улучшить партийно-организационную работу, резко повысить контроль за выполнением принятых решений, а также больше уделять внимания соревнованию за коммунистический труд, пропаганде и распространению опыта новаторов производства.

На повестке дня: готовность к зиме

Партийное бюро шахты № 3 обсудило на днях результаты проверки готовности шахты к работе в зимних условиях. С сообщениями по этому вопросу выступили помощник начальника шахты В. М. Семенов и главный механик Г. А. Романов.

В ходе обсуждения было выявлено несколько фактов неудовлетворительной подготовки некоторых участков к работе в зимних условиях. Партийное бюро обязало руководство шахты устранить эти недостатки в самое ближайшее время.

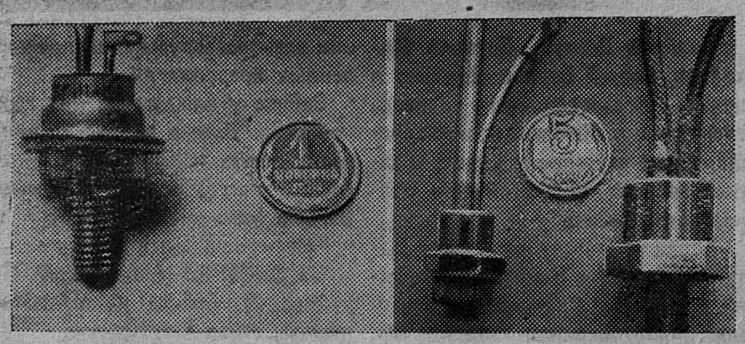

Эти миниатюрные управляемые силовые полупроводниковые приборы — кремниевые диоды служат для преобразования переменного тока в постоянный и постоянного тока в переменный напряжением от 80 до 500 вольт при силе тока от 2-х до 20 ампер. Они также могут изменять частоту переменного тока. Обладая рядом преимуществ перед машинными, ртутными и электронно-вакуумными выпрямителями (малые размеры, высокий коэффициент полезного действия, мгновенная готовность к действию, длительный срок службы), они все больше и больше используются в различных агрегатах для преобразования тока. Применение их в народном хозяйстве уже в ближайшие годы позволит сберегать миллиарды киловатт-часов электроэнергии.

Фото В. Хухлаева.

Фотохроника ТАСС

У РАЦИОНАЛИЗАТОРОВ АЛЕКСЕЕВСКОГО ИЗВЕСТКОВОГО ЗАВОДА

На Алексеевском заводе в шутку говорят: «У нас каждый третий — рационализатор». И в этом есть доля правды. Рационализаторов на предприятии много. И вряд ли кто не знает кузнеца С. М. Григорьева. Этот подвижный старичок на заводе известен не только как отличник производства, но и как хороший рационализатор.

Как-то раз на предприятие прислали списанный 100-тонный гидравлический пресс. Заинтересовался им рационализатор С. М. Григорьев. И вместе с новаторами М. А. Петтай, П. П. Леонтьевым и В. И. Буряковым приспособил его под прессовку абразивных изделий. Но отжимка формы все еще производилась вручную. Снова долгие дни поисков. А ларчик, оказывается, открывался просто. Плунжерный насос пресса по предложению С. М. Григорьева заменили шестеренчатым. И результат оправдал все ожидания. Сменная норма выработки от 550 штук абразивных изделий возросла до 660.

...Низко пригнув к земле голову, лошадь медленно тащит по узкоколейке груженные известью вагоны. Такую картину на заводе можно было наблюдать еще полтора месяца назад.

Сейчас же лебедка, сконструированная слесарями М. А. Петтай и И. Е. Зориным, легко и быстро катит вагоны от печей до склада. Опять к печам. Загрузка. И снова дробно постукивают вагонные колеса, подчиняясь стальной нити троса сильной лебедки.

Значительные неудобства долгое время создавало и само расположение узкоколейки. Она проходила прямо по территории склада, часто засыпалась известью. На чистку ее путей приходилось отрывать от основных работ 3—4 человека.

По предложению старшего мастера И. П. Терентьева и начальника ОТК Л. С. Дворяченко пути узкоколейки были перенесены чуть в сторону от складской территории. Это позволяет теперь без каких-либо помех эксплуатировать ее.

Многое можно еще рассказать о новшествах на Алексеевском заводе. Но у новаторов большие планы на будущее. К концу этого года на предприятии намечается установка дробильно-сортировочной машины. Если сейчас крупный камень отвозится обратно в карьер, где его дробят вручную, а потом только загружают в кольцевые печи, то с ее установкой отпадет такая надобность во встречных перевозках и число забойщиков сократится на 30 процентов.

И это не все. Под делами алексеевских новаторов не поставишь точку, потому что каждый день в их жизнь вносит что-то новое, нужное заводу. А отсюда рождается успех, отсюда в графе «выполнение плана» появляются новые цифры.

И. ТИМОФЕЕВ.

Пос. Рудник.

Из редакционной почты

г. Сланцы
Улица Банковская,
дом № 3
Редакция газеты
„ЗНАМЯ ТРУДА“

Почему срываются дежурства?

Согласно графику, подписанному начальником штаба народной дружины города Кингисеппа, в этот день за общественным порядком должны были наблюдать дружинники электроцеха комбината «Фосфорит». В назначенное время люди пришли в штаб.

Однако с первых же шагов их настроение было омрачено. В помещении штаба тесно, телефон не исправен, пол грязный. Но это еще полбеды. А вот остальное — беда: было время начинать дежурство, а старшего дежурного т. Журавлева не оказалось на месте. Посидели мы в штабе, поговорили, а время идет. Без повязок, не проинструктированные, но все же решили подежурить. После обхода микрорайона с большим трудом нашли книгу записи выходов на дежурство. В ней было всего две записи: одна первого, другая пятого ноября. Вот так и «действуют» дружинники, а хулиганы в это время мешают нормальному отдыху кингисеппцев.

ЗАДОРОЖНЫЙ, начальник сетей и подстанций, **КИРСАНОВ**, мастер электроцеха комбината «Фосфорит».

Состоялась читательская конференция

В Сланцевской первой средней школе создан литературный кружок. Им руководит И. П. Ермаков. Члены кружка оказывают большую помощь работникам районной библиотеки в проведении массовых мероприятий. Они провели два литературных вечера: «Живой Корчагин» (к 60-летию со дня рождения Н. Островского) и «А он, мятежный, просит бури...» (к 150-летию со дня рождения М. Ю. Лермонтова).

Недавно в библиотеке состоялась читательская конференция по роману белорусского писателя И. П. Шамякина «Сердце на ладони». Этот роман о людях, чьи сердца открыты настежь, о душевной чуткости их. Не случайно роман вызвал широкий отклик читателей. В обсуждении этого яркого, занимательного произведения участвовали педагоги, воспитатели детских учреждений, инженеры, рабочие, учащиеся школ.

Л. ШАРЫПИНА,
зав. читальным залом Сланцевской библиотеки.

Дом с недоделками

Вот уже более двух недель, как мы вселились в новый дом № 94 по улице 1 Мая. Радости нашей не было конца: с виду красавец, квартиры хорошие.

Но первые же дни в этом доме принесли немало огорчений. В нем нет газа, в квартиры первого этажа не поступает тепло, канализация не работает. Электрических звонков и счетчиков нет. Квартиросъемщики обратились за помощью в жилищно-коммунальный отдел цементного завода, а там посоветовали: «Ищите сантехников». А где их искать? Организация личных заявок не принимает, вся стать сделать это коммунальным работникам. А они медлят. Почему?

Л. МИХАЙЛОВА.

Ремонт затянулся

Детские ясли № 1 закрыли на ремонт еще 15 сентября. 80 детишек, которые здесь воспитывались, распределили по детским учреждениям города. Многие родители теперь возят ребят в Большие Лучки. А это связано с некоторыми трудностями: малышей приходится раньше будить, стоять с ними на холоде в ожидании автобуса. Отдельные матери работают посменно, и такие поездки для них одно наказание.

Надо ускорить ремонтные работы. Это просьба всех 80 матерей.

К. ВОЩИНСКАЯ.

ЛЮДИ НЕЗАМЕТНОЙ ПРОФЕССИИ

Десятки пар рабочей обуви ежедневно ремонтируют сапожники мастерской хоздвора комбината «Сланцы» Григорий Гаврилович Григорьев и Григорий Спиридонович Карпов. Оба они уже пожилые люди, имеют трудовой стаж по сорок с лишним лет. За это время им пришлось немало пережить. Они участвовали в боях во время Великой Отечественной войны. Григорий Гаврилович был трижды ранен. Оба мастера трудятся не уступая молодым.

...Вот в комнату заходит молодой рабочий в желтой тужурке, под мышкой в узелке ботинки:

— Попрошу отремонтировать.

На другой день ботинки были добротно отремонтированы.

— Спасибо вам за труд, — сказал молодой рабочий.

Правильно сказал! Сотни и сотни рабочих благодарят сапожников Григория Гавриловича Григорьева и Григория Спиридоновича Карпова за добрые услуги.

П. БУШАГИН.

Ответы с оговорками

За последнее время в редакцию поступило несколько писем о плохой работе предприятий торговли. Но если судить по ответам, которые нам приходят на эти письма из горторга, то создается впечатление, что виноваты во всем те, кто критикует, будь это один, два человека или целая комиссия. Это, мол, они необъективно освещают факты.

Вот несколько примеров. В газете «Знамя труда» за 25 октября была напечатана корреспонденция инспектора Ленинградского областного управления госинспекции по качеству и торговле т. Самсоновой. Автор рассказывала о том, что в результате проведенной комиссией проверки в магазинах Сланцевского горторга были вскрыты серьезные недостатки: обвесы, обсчеты покупателей, несоблюдение ассортиментного минимума.

Следовало ожидать, что этот сигнал послужит поводом для большого разговора о том, как изжить недостатки, улучшить обслуживание покупателей.

Но вот на днях из горторга пришел ответ от зам. директора т. Кондрахиной. Она лишь вскользь упоминает о том, что нарушители правил наказаны. Вся остальная часть ответа «опровергает» факты. По утверждению т. Кондрахиной выходит, что в отсутствии товаров, указанных в заметке, виноват не торг, а поставщики. Что порчи мяса и молочных продуктов вообще не было. Имела место лишь «потеря товарного вида». Между тем в составленном комиссией акте подробно записано, сколько и чего испортили работники того или иного магазина.

Утверждает т. Кондрахина и то, что швейные изделия проглаживаются перед продажей. Между тем продавцы многих магазинов откровенно заявили членам комиссии: «Не успеваем, привезут товар вечером, а утром в продажу, до глажения ли?»

Подобные недоразумения происходят с половиной ответов, получаемых из горторга. Нынешней осенью рейдовая бригада газеты «Знамя труда» проверяла готовность овощехранилищ к зиме. В корреспонденции были объективно отмечены имеющиеся недостатки. Замечание следовало бы принять к сведению, постараться, как можно быстрее изжить недостатки, чтобы не допустить прошлогодних ошибок, а тов. Кондрахина стала защищаться. Но факты — упрямая вещь, и против них устоять довольно трудно.

На заметку «О семейном вечере и буфете», напечатанную в газете, т. Кондрахина тоже нашла оправдание. Оказывается, Дворец культуры не поставил горторг в известность о предстоящем семейном вечере и торговые работники не увеличили ассортимент продукции. Можно привести ряд других примеров, когда ответы на выступления газеты и письма трудящихся присылаются с оговорками. Выходит так: вы нас критикуете и мы не лыком шиты, нате-ка вам наши претензии. Такое нездоровое отношение к критическим замечаниям ничего, кроме вреда, принести не может.

И. АНДРЕЕВА.

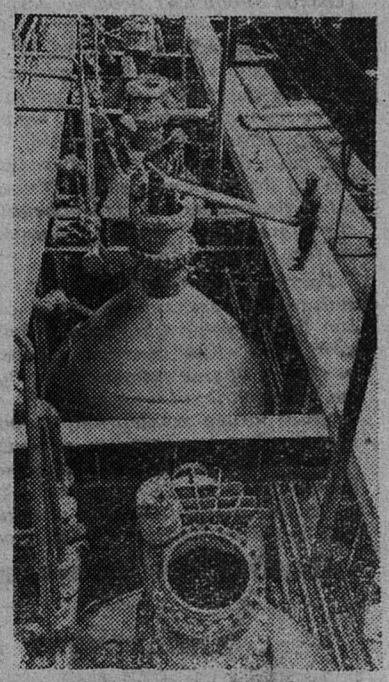

ВОСТОЧНАЯ СИБИРЬ. На берегу Байкала поднялись корпуса завода-гиганта по выработке целлюлозы для высокопрочного корда. Первая очередь этой крупнейшей стройки большой химии будет пущена в эксплуатацию во втором квартале 1965 года. Сейчас здесь идут строительно-монтажные работы. Оборудование для этого предприятия поставлено Финляндией.

НА СНИМКЕ: в варочном цехе завода ведется монтаж оборудования.

Фото М. Минеева.
Фотохроника ТАСС

ОБЗОР ПИСЕМ

БУДЕМ ЗНАКОМЫ

Они такие разные и по форме и по содержанию: одни написаны на листке, вырванном из ученической тетради, а другие — заняли целиком тетрадь. Одни — яркие, образные, веселые, а другие — с обидой, горечью. Но и те и другие адресованы в редакцию. И это не чистая случайность. Так уж повелось у советских людей. Случится какая радость — и человек спешит рассказать о ней. Произойдет неприятность — просит совета, потому что уверен: люди не останутся равнодушными, не пройдут мимо.

В редакционной почте всегда есть письма, авторы которых пишут просто так, для общения. Они не претендуют на то, чтобы их строчки обязательно были напечатаны на газетных страницах. За каждым из этих писем — богатая, волнующая человеческая судьба, а потому они всегда вызывают интерес. Вот об этих письмах и хочется рассказать.

У работницы шестого строительного управления О. Н. Мазуренко большая радость: ей предоставили благоустроенное жилье. Вот об этом и рассказывает Ольга Никифоровна в своем письме. И как бы между прочим сообщает о себе. Работает в СУ-6 землекопом-бетонщиком вот уже почти восемь лет. В 1949 году стала донором. За эти годы сдала 46 литров крови. А сколько спасла от смерти больных! Об этом Ольга Никифоровна не пишет, да и вряд ли она сама знает это. Для нее важнее вовремя помочь человеку, спасти его жизнь, а все остальное кажется не таким уж значимым.

Василий Николаевич Русов — участник Великой Отечественной войны. Ему всего 40 лет, но тяжелый недуг не дает ему возможности работать, постоянно быть в коллективе. И Василий Николаевич решил написать воспоминания. Работа отвлекает от тяжелых дум, придает бодрость. Свой первый рассказ «Память сердца» Василий Николаевич прислал в редакцию. И пусть не совершенен этот рассказ, но зато помог человеку наиболее полно прожить день.

Рабочий строительного управления отделочных работ Сергей Степанович Поняков — бывший узник концентрационного лагеря смерти в Бухенвальде. Много лет прошло с тех страшных дней, но он до сих пор помнит их. О них напоминает номер 12.635. Однако письмо Понякова не об этом. Сергей Степанович, как и миллионы людей на земле, думает о том, чтобы вечно был мир, вносит свой скромный трудовой вклад в дело его сохранения. Вот об этом и рассказывают строчки его письма.

Три письма. Их писали совершенно разные люди: Ольга Никифоровна в своей новой комнате после трудового дня и домашних хлопот, Василий Николаевич в часы, когда дома никого нет. Так лучше думается, скорее можно сосредоточиться на одной мысли. А Сергей Степанович — далеко за полночь, когда все вокруг спят и когда тишина успокаивающе действует на человека, помогает ему.

Когда почтальон приносит почту, вначале видишь белые, желтые, синие конверты и еще не знаешь, что в них, чем обрадуют авторы, но уже хочется сказать им: «Будем знакомы».

И. ПЕРМИНОВА.

Вниманию читателей газет и журналов!

Продолжается подписка на газеты и журналы на 1965 год. До 25 ноября можно подписаться на все центральные и республиканские журналы: партийно-политические — «Коммунист», «Агитатор», «Политическое самообразование», «Партийная жизнь», «Проблемы мира и социализма», «Новое время» и другие; на литературно-художественные и общественно-политические — «Крокодил», «Огонек», литературные приложения к «Огоньку» (собрания сочинений А. Малышкина, С. Льюиса, А. Доде, А. Грина), «Роман-газета», «Советский Союз», «Звезда», «Нева», «Работница», «Крестьянка», «Советская женщина», «Юность» и другие; на молодежные и детские — «Молодой коммунист», «Смена», «Сельская молодежь», «Мурзилка», «Пионер», «Костер», «Веселые картинки», «Уральский следопыт» и другие; на научно-популярные — «Вокруг света», «Здоровье», «Знание—сила», «Наука и жизнь», «Нива», «Радио», «Техника — молодежи», «Юный техник»; на сельскохозяйственные, производственно-технические и другие журналы.

До 1 декабря можно подписаться на все центральные газеты и газеты РСФСР.

После указанных сроков прием подписки на все центральные газеты и журналы на 1965 год ПРЕКРАЩАЕТСЯ и ее можно будет оформить только с февраля 1965 г.

«Союзпечать».

ОТКРЫТА ПОДПИСКА на газету „Знамя труда“ на 1965 год

ПОДПИСКУ ПРИНИМАЮТ ОБЩЕСТВЕННЫЕ РАСПРОСТРАНИТЕЛИ ПЕЧАТИ, ПОЧТАЛЬОНЫ, РАБОТНИКИ ОТДЕЛЕНИЙ, ОТДЕЛ «СОЮЗПЕЧАТЬ».

ПОДПИСКУ НА ГАЗЕТУ «ЗНАМЯ ТРУДА» МОЖНО ОФОРМИТЬ НА ПРЕДПРИЯТИЯХ У ОБЩЕСТВЕННЫХ РАСПРОСТРАНИТЕЛЕЙ ПЕЧАТИ.

ПОДПИСНАЯ ЦЕНА: на год 2 рубля 28 копеек.

„Светотехника“—новая фирма в Мордовии

В Саранске создана фирма «Светотехника». Она объединяет три действующих завода: Саранский электроламповый, Ардатовский светотехнический, электровакуумного машиностроения, а также строящиеся предприятия специальных источников света и электровакуумного стекла.

Фирма выпускает свыше 30 наименований различных ламп, от миниатюрных (их можно разглядеть лишь под сильным увеличительным стеклом) до ртутных ламп высокой интенсивности. Особенно возрос выпуск источников дневного света — люминесцентных ламп.

НА СНИМКЕ: работница Раиса Тулякова у конвейера Саранского электролампового завода.

Фото В. Войтенко. Фотохроника ТАСС

Принимается подписка на журнал „Советская печать“

Журнал рассчитан на журналистов центральных, республиканских, краевых, областных, городских, военных и молодежных газет, газет производственных управлений, многотиражек, журналов, Всесоюзного и местного радио, телевидения, информационных агентств, издательств, рабочих и сельских корреспондентов, сотрудников нештатных отделов редакций, партийных работников, слушателей учебных заведений, готовящих журналистские кадры.

В журнале печатаются статьи по теории и практике редакционной работы, обзоры газет и журналов, радио и телевизионных передач, корреспонденции о журналистском мастерстве — лаборатории журналиста, творческих поисках, «биографии» интересных материалов, из записной книжки, о кругозоре журналиста, публицистике, жанрах, стиле, языке.

На страницах журнала освещаются вопросы подготовки журналистских кадров, развития рабселькоровского движения и общественных начал в печати и радио, массовой и организаторской работе редакций, помещаются ответы и консультации, рецензии и аннотации на литературу по вопросам печати и на книги, написанные журналистами, публикуется информация о всех важных событиях жизни, деятельности организаций Союза журналистов СССР.

В журнале печатаются материалы о иностранной прессе, радио и телевидении, опыте журналистов социалистических стран, а также обзоры зарубежных журналистских изданий.

Объем журнала — 6,5 п. л. Подписная цена: на год — 4 руб. 20 коп., на полгода — 2 руб. 10 коп. Цена отдельного номера — 35 коп.

ДРУЖБЕ КРЕПНУТЬ!

Малыши Выскатского детсада (совхоз «Родина») недавно встречали своих гостей — воспитанников Сланцевского детсада № 6. Городские дети показали сельским друзьям свое сценическое умение — выступили с концертом. Правда, артистов оказалось почти в два раза больше, чем зрителей, только это не смутило их. Много было рассказано стихотворений, спето песенок. Были и занимательные игры и танцы.

Гости быстро сдружились с маленькими хозяевами детского сада. Танец тройками, игра с бубном, игра «Кто быстрее соберет овощи» и другие пришлись по душе маленьким сельчанам. Да и каждый номер концертной программы был интересным и неизменно вызывал дружные аплодисменты.

Особенно старательно маленькие зрители хлопали в ладоши, когда в нарядно убранную комнату вошли мальчики в масках космонавтов. На плечах они несли «космический корабль». Этот корабль, оказывается, доставил выскатским детям подарки: самодельные корзиночки и вертушки, книжки со сказками, конфеты.

Горячо благодарили работники Выскатского детского сада тех, кто прибыл с маленькими артистами: заведующую Елену Петровну Шостакевич, художественного руководителя Галину Петровну Мельникову, воспитателей Людмилу Ивановну Шимаеву, Раису Александровну Кузьмину.

Воспитатели городского детсада шефствуют над Выскатским детсадом-яслями, делятся с сельскими работниками своими «секретами» по воспитанию малышей.

В. АРТАМОШИНА.

ТЕЛЕВИДЕНИЕ

ПОКАЗЫВАЕТ МОСКВА

СРЕДА, 18 НОЯБРЯ

16.55 — Программа передач. **17.00** — Для школьников: «Показывают кинолюбители». **18.00** — Теленовости. **18.10** — «Мир сегодня». **19.00** — Л. Шоша — «А разве кто-нибудь стрелял?» Премьера телеспектакля. **20.50**— «Дружба». Совместный советско-польский тележурнал. **21.30** — Теленовости. **22.00—22.35** — «В эфире — молодость». — «Антарктида — наш дом». Передача из Ленинграда.

ЧЕТВЕРГ, 19 НОЯБРЯ

16.45 — Программа передач. **16.50** — Для детей: М. Лурье, З. Петрова — «Все хорошо, что хорошо кончается». Кукольный спектакль. **17.20** — Для школьников: «Школа начинающего спортсмена». **17.50** — Теленовости. **18.00** — «Наука — производству». Тележурнал (из Ленинграда). **18.30** — «Часовые мира». Передача, посвященная Дню артиллерии. **19.00** — «Из поколения бойцов». — Вс. Вишневский и кино. **20.30** — Для юношества: «60 минут в стране часов». Эстрадно-цирковое представление. **21.30—23.00** — «Эстафета новостей».

ПОКАЗЫВАЕТ ТАЛЛИН

СРЕДА, 18 НОЯБРЯ

17.00 — Для школьников: «Показывают кинолюбители» (Центр. телев.). **18.00** — Программа передач. **18.05** — Документальный фильм «Четыре песни о Таджикистане». **19.00** — Трансляция литературного вечера из Дома писателя. **21.10** — «Актуальная камера». **21.45** — «Приглашаем в театр». **21.55** — Польский художественный фильм «Старая вражда» (только для взрослых). **23.15** — Программа передач на завтра.

ЧЕТВЕРГ, 19 НОЯБРЯ

16.45 — Программа передач. **16.50** — Для детей: М. Лурье и З. Петрова — «Все хорошо, что хорошо кончается». Кукольный спектакль (Центр. телев.). **17.20** — Для школьников: «Школа начинающего спортсмена» (Центр. телев.). **17.50** — Концерт для артиллеристов. **18.30** — «Часовые мира». Передача, посвященная Дню артиллерии (Центр. телев.). **19.00** — Документальные фильмы «Иван Назаров» и «Адрес счастья». **19.20** — «Прокладчики будущего» (об итогах и опыте движения за коммунистический труд). **20.20** — «Приглашаем в театр». **20.30** — «Мелодии на льду» (музыкальный фильм). **21.00** — «Актуальная камера». **21.30** — «Эстафета новостей» (Центр. телев.).

В клубах, кинотеатрах

ДВОРЕЦ КУЛЬТУРЫ

18 ноября

Кинофильм **«Свидетель обвинения».** Начало в 11, 17, 19 и 21 час.

19 ноября

Кинофильм **«12 часов жизни».** Начало в 11, 17, 19 и 21 час.

ДОМ КУЛЬТУРЫ ГОРНЯКОВ

18 ноября

Кинофильм **«Суд сумасшедших».** Начало в 11.30, 16 и 18 часов. Днем — мультипликационный фильм. Начало в 10 часов.

КЛУБ СТРОИТЕЛЕЙ

19 ноября

Кинофильм **«Смелые люди».** Начало в 18, 20 часов.

КЛУБ ПЕРВОЙ ШАХТЫ

19 ноября

Кинофильм **«Москва — Генуя».** Начало в 17, 19 и 21 час.

БОЛЬШИЕ ПОЛЯ

18 и 19 ноября

Кинофильм **«Воскресение»** (I серия).

СИЖНО

18 ноября

Кинофильм **«Куба, 1958 год».**

19 ноября

Кинофильм **«Воскресение»** (I серия).

СЛАНЦЕВСКИЙ ЛЕСОПУНКТ

19 ноября

Кинофильм **«Легкая жизнь».**

ДЕМЕШКИН ПЕРЕВОЗ

19 ноября

Кинофильм **«Чистое небо».**

ПОПКОВА ГОРА

18 ноября

Кинофильм **«Без вести пропавший».**

19 ноября

Кинофильм **«Куба, 1958 год».**

Тамаре ЕРШОВОЙ!

Поздравляем с днем рождения. Желаем здоровья, успехов в учебе, счастья в жизни!

Папа, мама, Оля.

Екатерине Григорьевне МИХАЙЛОВОЙ!

Поздравляем с днем рождения, желаем хорошего здоровья, счастья в личной жизни и успехов в работе!

Родные.

СМОТРИТЕ

в городских кинотеатрах новый чехословацкий художественный кинофильм

Фильм рассказывает о работе органов госбезопасности.

Кингисеппское отделение кинопроката.

СЛАНЦЕВСКОМУ КИРПИЧНОМУ ЗАВОДУ

требуются на постоянную работу:

слесари 3—5 разрядов,
электрослесари 4—5 разрядов,
электрогазосварщики 5—6 разрядов.

Обращаться в отдел кадров по адресу: город Сланцы, Комсомольское шоссе, дом № 11.

Администрация

Сланцевскому комбинату «Стройдеталь» треста № 41

требуются на постоянную работу:

ТЕХНИКИ-КОНСТРУКТОРЫ И НА ВРЕМЕННУЮ — РАЗНОРАБОЧИЕ.

ОБРАЩАТЬСЯ ПО АДРЕСУ: город Сланцы, комбинат «Стройдеталь», отдел кадров.

Меняю две комнаты со всеми удобствами в разных местах на двухкомнатную квартиру.

Обращаться по адресу: город Сланцы, ул. Ломоносова, дом № 28, кв. № 3.

Редактор И. А. АВДЕЕВ

Газета выходит три раза в неделю: по средам, пятницам и воскресеньям.

АДРЕС РЕДАКЦИИ: гор. Сланцы, ул. Банковская, дом № 3. ТЕЛЕФОНЫ: редактора—23-20, зам. редактора и отв. секретаря — 23-25, отделов промышленности, писем и массовой работы — 23-23, директора типографии — 23-14. Объявления принимаются в бухгалтерии редакции.

Сланцевская типография Ленинградской области.

Заказ 3517. Тираж 11.830-1