ПРОЛЕТАРИИ ВСЕХ СТРАН, СОЕДИНЯЙТЕСЬ!

Знамя труда

ОРГАН СЛАНЦЕВСКОГО ГОРКОМА КОММУНИСТИЧЕСКОЙ ПАРТИИ СОВЕТСКОГО СОЮЗА И ГОРОДСКОГО СОВЕТА ДЕПУТАТОВ ТРУДЯЩИХСЯ

№ 139 (3752) | Пятница, 20 ноября 1964 года | Год издания 21-й | Цена 2 коп.

ВЕРНОСТЬ ЛЕНИНСКИМ организационным принципам

В «Правде» опубликованы сообщение о Пленуме Центрального Комитета КПСС, состоявшемся 16 ноября 1964 года, и принятые им решения. Пленум ЦК рассмотрел вопрос об объединении промышленных и сельских областных, краевых партийных организаций, а также организационные вопросы.

В постановлении Пленума ЦК «Об объединении промышленных и сельских областных, краевых партийных организаций» говорится:

«В целях усиления руководящей роли партии и ее местных органов в коммунистическом строительстве, более успешного решения задач хозяйственного и культурного развития каждой области, края и республики считать необходимым вернуться к принципу построения партийных организаций и их руководящих органов по территориально-производственному признаку, который вошел важнейшей составной частью в Устав КПСС, принятый XXII съездом партии».

Пленум решил восстановить в областях и краях, где партийные организации были разделены на промышленные и сельские, единые областные, краевые партийные организации, объединяющие всех коммунистов области, края, работающих как в промышленности, так и в сельскохозяйственном производстве. В краевой, областной партийной организации будет избран единый краевой, областной комитет партии.

Признано также необходимым реорганизовать партийные комитеты производственных колхозно-совхозных управлений в районные комитеты партии, сосредоточив в них руководство всеми партийными организациями, в том числе промышленных предприятий и строек, находящимися на территории данного района. В связи с этим упраздняются промышленно-производственные (зональные) парткомы.

Нет сомнения в том, что решения Пленума ЦК встретят одобрение и поддержку всей партии, всего советского народа. Они продиктованы жизнью, интересами коммунистического строительства. В основе этих решений — непоколебимая верность нашей партии испытанным ленинским принципам партийного и государственного руководства, глубокая забота об усилении руководящей роли партии в коммунистическом строительстве.

Все успехи нашей страны — результат героического труда советского народа, огромной организаторской и воспитательной деятельности Коммунистической партии, результат последовательного проведения в жизнь незыблемой ленинской генеральной линии партии, коллективно выработанной на ее XX, XXI и XXII съездах и получившей воплощение в Программе КПСС.

В ленинской партии народ видит свой боевой авангард, вооруженный революционной марксистско-ленинской теорией, тесно связанный с массами, обеспечивающий правильное руководство всей работой по строительству коммунизма. Сила нашей партии состоит в том, что она существует для народа и в служении ему видит смысл своей деятельности, что в своей политике она выражает коренные интересы народа, насущные потребности развития советского общества. Партия ясно видит конечную великую цель, раскрывает перед народом научно обоснованные пути движения к этой цели, пробуждает в массах гигантскую созидательную энергию и направляет ее на решение грандиозных задач.

Время, истекшее после XXII съезда, полностью подтвердило жизненную силу одного из важнейших выводов Программы КПСС: период развернутого строительства коммунизма характеризуется дальнейшим **возрастанием роли и значения Коммунистической партии** как руководящей и направляющей силы советского общества, развитием творческой активности народных масс. Возрастание роли партии — объективная историческая закономерность, вытекающая из особенностей строительства коммунистического общества и обусловленная величием и сложностью решаемых задач.

В организационных вопросах, в своем отношении к формам организации, методам работы, как и в вопросах теории, наша партия сохраняет верность марксизму-ленинизму, который по своей сути — наука глубоко творческая, революционная, не терпящая застоя мысли, косности, консерватизма. Она никогда не считала и не считает установленные формы организации и методы работы годными для всех ступеней революционного процесса. Формы организации и методы работы определяются особенностями конкретной исторической обстановки, конкретными политическими, экономическими и идеологическими задачами, которые решаются в данный период.

Но непременным, обязательным условием любой реорганизации является незыблемость ленинских принципов и норм партийной и государственной жизни. Подлинно творческие поиски новых, лучших организационных форм не имеют ничего общего с бесконечными перестройками. Увлечение непродуманными, тщательно не взве-

(Окончание на 2-й стр.).

ИНФОРМАЦИОННОЕ СООБЩЕНИЕ об объединенном пленуме промышленного и сельского обкомов КПСС

18 ноября в Смольном состоялся объединенный пленум Ленинградского промышленного и Ленинградского сельского обкомов КПСС.

Пленум заслушал доклад первого секретаря промышленного Обкома КПСС тов. **Толстикова В. С.** «Об итогах Пленума ЦК КПСС от 16 ноября 1964 г. «Об объединении промышленных и сельских областных, краевых партийных организаций».

В прениях по докладу выступили тт. **Ивановский В. Ф., Васьковский М. Р., Нефедов А. Т., Шаров И. В.**

В принятом постановлении объединенный пленум Обкомов единодушно одобрил постановление Пленума ЦК КПСС от 16 ноября 1964 года.

Пленум решил в декабре с. г. провести областную партийную конференцию и избрать единый Областной комитет Ленинградской организации КПСС.

Для подготовки областной партийной конференции и выработки предложений, связанных с созданием в области и районных единых партийных организаций и их руководящих органов, пленум избрал оргбюро. Председателем оргбюро избран тов. **Толстиков В. С.**, заместителем председателя — тов. **Романов Г. В.**, членами оргбюро избраны тт. **Антонов А. К., Богданов Г. А., Исаев В. Я., Козлов Г. И., Неопиханов В. А., Попов Г. И., Шибалов А. Н.**

Указ Президиума Верховного Совета РСФСР

О СОЗЫВЕ ВЕРХОВНОГО СОВЕТА РСФСР

Президиум Верховного Совета РСФСР постановляет:

Созвать четвертую сессию Верховного Совета Российской Советской Федеративной Социалистической Республики шестого созыва 17 декабря 1964 года в гор. Москве.

Председатель Президиума Верховного Совета РСФСР
Н. ИГНАТОВ.

Секретарь Президиума Верховного Совета РСФСР
С. ОРЛОВ.

Москва, 17 ноября 1964 года.

Указ Президиума Верховного Совета СССР

О празднновании «Дня ракетных войск и артиллерии»

Президиум Верховного Совета СССР **постановляет:**

Установить ежегодное празднование 19 ноября «Дня ракетных войск и артиллерии».

В этот день в столице нашей Родины г. Москве, столицах союзных республик и в городах Ленинграде, Волгограде, Севастополе и Одессе производить салют двадцатью артиллерийскими залпами.

Председатель Президиума Верховного Совета СССР
А. МИКОЯН.

Секретарь Президиума Верховного Совета СССР
М. ГЕОРГАДЗЕ.

Москва, Кремль. 17 ноября 1964 года.

На предприятиях зоны

Новый цех вступил в строй

На площадке цеха по переработке газбензина совсем не осталось строителей. Шестнадцатого ноября отсюда ушла и бригада монтажников Северо-Западного СМУ треста «Коксохиммонтаж». Скоро новостройку покинет бригада изолировщиц. Она заканчивает изоляцию последних десятков метров труб.

В цехе по переработке газбензина начался пусковой период. И если заглянуть в дежурный журнал, там, как в летописи, узнаешь о первых шагах эксплуатационников. Обкатка оборудования началась в первой декаде октября в смену, которую возглавлял секретарь партийной организации Г. Е. Рубцов. Двадцать четвертого октября начался обогрев печи, а несколькими днями позже уже шел обогрев реакторной камеры. Его начала смена комсомольского вожака Тамары Гырловой. А шестнадцатого ноября эта же смена начала переработку сырья — шпалопропиточного масла, газбензина и получила первую промежуточную продукцию, нужную нашей промышленности.

Итак, цех по переработке газового бензина вступил в строй действующих.

А. ФИГУРИН.

Впереди — столярный участок

Деревообделочный цех комбината «Стройдеталь» в этом месяце ежедневно получает заявки на столярные изделия и пиломатериалы. Эта продукция идет для жилищного строительства, животноводческих помещений, на комбинат «Фосфорит» и вторую очередь Сланцевского цементного завода.

Впереди соревнующихся за досрочное выполнение годового плана идет коллектив столярного участка, руководимый старшим мастером В. П. Кондратьевым. В первой половине ноября бригады столяров А. Н. Иванова, Н. Д. Минькова и Ю. А. Самсоничева довели свою сменную выработку до 110—112 процентов каждая.

Кингисеппский комбинат «Фосфорит» с каждым месяцем набирает темпы по увеличению выпуска муки плодородия для колхозных и совхозных полей страны. В дело досрочного выполнения годового плана вносят достойный трудовой вклад молодые производственники. На участке фильтрации четко обслуживает механизмы аппаратчик Борис Седаков.

Фото М. Гаврилова.

ВЕРНОСТЬ ЛЕНИНСКИМ ОРГАНИЗАЦИОННЫМ ПРИНЦИПАМ

(Окончание. Нач. на 1-й стр.)

шенными, практически не испробованными перестройками В. И. Ленин называл большим бедствием. При этом он подчеркивал, что гвоздь всего дела не в учреждениях, не в переорганизациях, не в новых декретах, а в людях, в подборе людей, в проверке исполнения.

Поскольку это диктуется объективной необходимостью, партия совершенствовала и будет совершенствовать организационную работу. Но замена сложившихся форм и методов ее определяется политической и экономической необходимостью, практической целесообразностью. Она должна проводиться только тогда, когда жизнь доказала, что старые формы исчерпали себя и непригодны в новых условиях. Здесь нужен строго научный подход. Там, где научный подход к делу подменяется субъективизмом, прожектерством, произвольными и поспешными решениями, там неминуемы неудачи, неизбежны ошибки.

Начало восстановлению подлинно ленинских норм в жизни нашей партии положил XX съезд КПСС, сыгравший выдающуюся роль в развитии творческой активности и инициативы коммунистов, всех трудящихся. Важной вехой на пути осуществления решений XX съезда КПСС явился Пленум Центрального Комитета, состоявшийся в октябре текущего года. Решения этого Пленума, получившие одобрение и поддержку со стороны всей партии, всего народа, — новое свидетельство заботы Центрального Комитета об успешном осуществлении генеральной линии партии, о неукоснительном соблюдении ленинских норм партийной жизни и принципа коллективности руководства. Вновь были продемонстрированы монолитное единство нашей партии, непоколебимая сплоченность вокруг нее советского народа.

Твердой верностью ленинским заветам проникнуты и решения только что закончившегося Пленума ЦК КПСС, который принял постановление «Об объединении промышленных и сельских областных, краевых партийных организаций».

Как известно, два года назад была проведена перестройка партийных организаций по так называемому производственному принципу, в результате которой подавляющее большинство единых краевых и областных партийных организаций были разделены на две — промышленную и сельскую, с образованием в каждой из них своего руководящего органа. Взамен сельских райкомов партии были созданы парткомы производственных колхозно-совхозных управлений, а также промышленно-производственные (зональные) парткомы. Затем была проведена аналогичная перестройка советских, профсоюзных и комсомольских организаций.

Жизнь не подтвердила своевременности и целесообразности этой реорганизации, проведенной без должной подготовки, в атмосфере неоправданной торопливости, без взвешивания всех ее последствий.

При перестройке был изменен принцип организационного строения партии, определенный в Уставе КПСС, принятом XXII съездом. Наша партия, как обусловлено в ее Уставе, строится по территориально-производственному признаку. Это позволяет партийному комитету лучше видеть перспективы развития края, области, района в целом, наиболее рационально расставить и использовать кадры. Край, область — это единый, живой организм, где промышленность, сельское хозяйство и обслуживающие их сферы тесно переплетены и взаимно связаны. Их нельзя без ущерба разорвать, расчленить.

Два года работали партийные организации после перестройки. О чем говорит их опыт? Члены промышленных и сельских партийных комитетов, работники их аппарата с большой ответственностью отнеслись к задачам, возложенным на них партией, немало потрудились для улучшения работы промышленности, развития сельского хозяйства. Среди руководящих партийных кадров появилось больше специалистов.

Но в то же время разделение партийных организаций на промышленные и сельские вызвало много трудностей и осложнений. Перестройка вступила в противоречие с жизнью. Жизнь показала, что практически невозможно осуществить разграничение сферы деятельности промышленных и сельских парторганизаций.

Замена территориально-производственного принципа построения партийных организаций так называемым производственным объективно вела к смешению функций, прав и обязанностей партийных, советских и хозяйственных органов, толкала партийные комитеты на подмену хозяйственных органов. В результате реорганизации район, как административно-хозяйственная единица, оказался в партийном и государственном отношении разорванным на части.

Вместо упрощения и удешевления аппарата управления за последние два года аппарат областных и краевых органов значительно разросся, а районное звено оказалось серьезно ослабленным. Усложнились условия работы с кадрами, уменьшилась возможность оказания помощи селу со стороны промышленных центров. Наконец, трудности и недостатки, вызванные разделением партийных, советских, профсоюзных и комсомольских органов на промышленные и сельские, серьезно отразились на обслуживании населения, создали для него много неудобств.

Таким образом, разделение областных и краевых организаций, замена райкомов партии парткомами производственных колхозно-совхозных управлений, создание промышленно - производственных парткомов не дали желаемых результатов. Более того, перестройка привела на ряде важнейших участков хозяйственного строительства к ослаблению влияния партийных органов на производственную деятельность.

Вот почему Центральный Комитет, тщательно взвесив создавшееся положение, учтя мнение местных работников, коммунистов, всех трудящихся, пришел к выводу о необходимости вернуться к принципу построения партийных организаций и их руководящих органов по территориально-производственному признаку.

Пленум ЦК КПСС одобрил разработанные Президиумом ЦК предложения о порядке объединения краевых, областных промышленных и сельских партийных организаций. В декабре этого года во всех краях и областях, где восстанавливаются единые крайкомы и обкомы партии, состоятся партийные конференции. До избрания на них единых партийных органов ныне существующие промышленные и сельские обкомы и крайкомы продолжают свою деятельность и несут полную ответственность за положение дел в партийных организациях. Аналогичные меры будут проведены и по восстановлению единых советских органов.

Возвращаясь к закрепленному Уставом КПСС принципу построения партийных организаций, партия глубоко уверена, что вытекающие из него организационные формы не исчерпали себя и полностью отвечают современным условиям и задачам. Это отнюдь не означает отказа от совершенствования их на здоровой, проверенной практикой основе. Партия, ее Центральный Комитет видят свой долг в том, чтобы осуществлять необходимые мероприятия по совершенствованию руководства народным хозяйством, делая это осмотрительно, без суеты и поспешности.

Интересы нашего великого дела требуют строгого соблюдения ленинских норм партийной и государственной жизни, принципа коллективности руководства, всемерного совершенствования стиля и методов работы, дальнейшего развития на этой основе творческой инициативы и активности коммунистов, всех трудящихся. На вооружение партийных организаций и их руководящих органов важно поставить все ценное из опыта, накопленного партийными организациями и их руководящими органами как ранее, так и в последние два года.

Партия и впредь будет добиваться, чтобы все партийные организации глубже вникали в производство, изучали экономику, технику, передовой опыт, со знанием дела решали практические задачи, обеспечивали разумное использование внутренних резервов, увеличивали выпуск продукции, повышали ее качество и снижали себестоимость.

Следует решительно изгонять из практики партийного руководства парадную шумиху и бахвальство, бумаготворчество и заседательскую суетню, мелочную опеку хозяйственных органов и некомпетентное вмешательство в их деятельность, администрирование и командование. На первом плане должны быть работа с кадрами, их подбор и идейная закалка, действенная проверка исполнения, живая организаторская и воспитательная деятельность в массах.

Решения Пленума ЦК говорят о силе нашей партии, ее ленинском подходе к анализу жизни, плюсов и минусов практической работы по руководству хозяйственным и культурным строительством. Совершенствуя формы организации, стиль и методы работы, чутко прислушиваясь к голосу масс, своевременно и правильно решая назревшие вопросы, партия еще выше поднимет свою руководящую и направляющую роль во всех сферах общественной жизни, обеспечит успешное выполнение больших и сложных задач коммунистического строительства.

(Передовая газеты «Правда» за 18 ноября с. г.)

ПРОФСОЮЗНАЯ ЖИЗНЬ

ПЛОДЫ СОРЕВНОВАНИЯ

ПРОЧНО входит соревнование за коммунистический труд в жизнь шахтеров и механизаторов шахты № 3. В нем участвуют 24 коллектива смен, участков и бригад. 552 человека из 880 взяли на себя индивидуальные обязательства бороться за звания ударников коммунистического труда, а 104 уже завоевали это почетное звание. В этом патриотическом движении органически сочетаются стремление людей к высокой производительности труда, знаниям, утверждению морального кодекса строителя коммунизма и новых взаимоотношений.

Прежде всего следует отметить, что соревнование за коммунистический труд вызвало у людей жажду к знаниям. В этом году на шахте хорошо работают созданные по инициативе партийного бюро школа коммунистического труда (руководитель коммунист Г. Н. Леонтьев) и политический кружок «У карты мира» (пропагандист Н. Е. Копкарев). Слушатели свои практические знания подкрепляют марксистско-ленинской теорией, расширяют свой кругозор. Так, например, члены кружка «У карты мира» совершили в этом году экскурсию в Ленинград по памятным историческим местам, где ознакомились с жизнью и деятельностью Владимира Ильича Ленина.

Много занимается наших шахтеров и в школах рабочей молодежи, техникумах, институтах. Одних только ударников коммунистического труда в них учится более 30 человек.

Все это положительно сказывается на производственных делах шахты. Нынче среднесуточная добыча сланца по сравнению с прошлым годом увеличилась на 134 тонны, а производительность труда горнорабочего забойной группы возросла на 10 тонн. Горнорабочие бригады Л. И. Уланова достигли нынче при машинной выемке сланца рекордной производительности труда — 36 тонн сланца на одного человека.

Высокие образцы показывают проходчики нарезных выработок, руководимые П. Я. Анисимовым. Ежемесячно плановое задание по проходке они выполняют на 110—114 процентов. В авангарде соревнования за коммунистический труд идет и комсомольско-молодежная смена участка ВШТ, возглавляемая профактивистом десятником Н. И. Ковальковым. В этом году она семь раз занимала первое место в соревновании.

Но не только одними производственными делами заняты горняки. Их не в меньшей степени интересуют общественные дела, особенно жизнь школ всеобуча, деятельность подрастающего поколения. Бригады рабочих, возглавляемые Н. А. Смирновым, Л. И. Улановым, десятником Н. И. Ковальковым и другими, взяли шефство над классами школы-интерната № 1 и восьмой школы, стали помогать отстающим ученикам, поощрять отличников учебы, приглашали ребят к себе на шахту. Бригада Н. А. Смирнова в честь успешного окончания учебы организовала для учащихся 5-го класса восьмой школы увлекательную пропулку на катере по реке Плюссе, а бригада Л. И. Уланова вместе со своим подшефным классом выехала на экскурсию в Ленинград.

Следует отметить бригаду слесарей механического цеха, руководимую В. А. Новиковым. Она организовала с учащимися подшефного класса трехдневный поход к озеру Долгому.

Соревнование за коммунистический труд содействует поискам новых путей к повышению производительности труда, совершенствованию производства, воспитанию молодого поколения в духе коммунистической морали.

Б. ДЕМЬЯНЮК,
председатель шахткома шахты № 3.

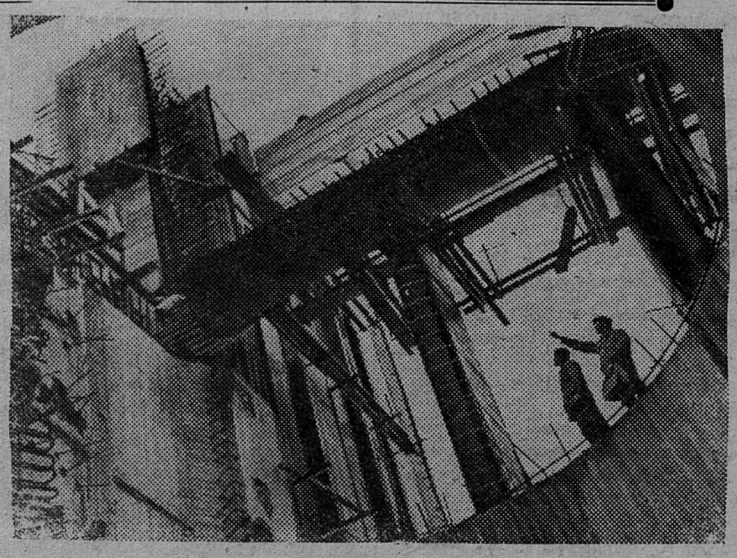

Латвийская ССР. Громада бетона и стали. Она взметнулась ввысь стройными галереями и ажурными переплетами арматуры, над которыми нависают длинные стрелы подъемных кранов. Во всем ощущается напряжение и энергичный трудовой ритм. Такой предстает сегодня взору плотина Плявиньской ГЭС — крупнейшей в Прибалтике.

На снимке: на одном из участков строительства Плявиньской ГЭС.

Фото Е. Фадеева.
Фотохроника ТАСС

Химики учатся

Более двухсот пятидесяти химиков газосланцевого завода поставили перед собой цель — получить высшее и средне-техническое образование. Их мечты подкреплены делом. В свободное время одни рабочие спешат в аудитории Сланцевского заочного общетехнического факультета Ленинградского горного института и индустриального техникума, другие трудятся над контрольными работами, присланными из вузов и техникумов страны.

РАСТЕТ ПАРК

В автобусный парк Сланцевского автохозяйства прибыли два автобуса и три грузовых такси. Автобусы уже вышли на линию. Они курсируют в основном по первому маршруту. Обслуживают их старейшие шоферы и кондукторы.

С ростом автобусного парка в Сланцах появилась возможность открыть новые маршруты. В ближайшее время намечено открыть движение на Сланцевскую швейную фабрику и в населенный пункт Лужицы.

Кемеровская область. Двадцать восемь лет проработал в мартеновском цехе Кузнецкого металлургического комбината П. Д. Никитин. В прошлом году металлурги проводили его, как пенсионера, на заслуженный отдых. А недавно Петр Дмитриевич снова встретился в мартеновском цехе со своими товарищами, бывшими воспитанниками. Ветеран вернулся на завод. Блок печей, которым вновь руководит коммунист П. Д. Никитин, выдает стране металл сверх плана.

НА СНИМКЕ: П. Д. Никитин.

Фотохроника ТАСС

ГАЗЕТЫ И ЖУРНАЛЫ — В КАЖДУЮ СЕМЬЮ!

НЕ ВТОРОСТЕПЕННОЕ ЭТО ДЕЛО

РЕЙД ГАЗЕТЫ «ЗНАМЯ ТРУДА»

★

Мария Петровна — удивительно симпатичная старушка. Ей 60 лет, но по виду этого не дашь, уж очень она живая, энергичная. Она поет в хоре ветеранов труда, любит ходить в кино, непрочь посидеть перед телевизором у соседей, читает книги и... газету «Знамя труда». Да, Мария Петровна выписывает всего одну газету. На вопрос, почему только одну, она отвечает: «Сама не знаю, никто не посоветовал читать другие. А могу выписать еще что-нибудь. Пенсия приличная, времени достаточно». Через два дня Мария Петровна сообщила: «Выписала «Ленинградскую правду» и журнал «Работница».

Эту историю мы привели не случайно. Трудно представить в наши дни семью, не читающую газет и журналов. И все-таки такие семьи есть. Обвинять их в том, что они не хотят читать периодическую печать, нельзя. У многих из них получилось так же, как и у Марии Петровны, — им никто не посоветовал вовремя оформить подписку.

Нам могут возразить, дескать, это неправильно, подпиской на газеты занимаются «Союзпечать», почтальоны, общественные распространители и многие другие люди. И, если человек остался без газеты, виноват он только сам. А мы не согласны с этим. Вот факты.

Седьмое строительное управление. Общественный распространитель Галина Рык, знакомя нас с положением дел, утверждает, что подписка идет успешно. Правда, кое-кто еще не оформил ее, но время есть, и упущенное можно наверстать. Этот разговор происходил 13 ноября. К этому времени по имеющимся в СУ-7 сведениям подпиской была охвачена лишь половина людей. На вопрос, сколько строителей оформили подписку в почтовых отделениях, по месту жительства у почтальонов, не смогли ответить ни секретарь партийной организации тов. Хоробрых, ни общественные распространители. И это потому, что нет надлежащего учета. Не была организована здесь по-настоящему и подписка в кредит. Просто составлялись списки, передались в бухгалтерию, и там, согласно им, деньги одним махом высчитывались из зарплаты. Именно поэтому среди строителей очень мало подписчиков на литературно-художественные и специальные журналы по вопросам строительства.

В СУ-7 все еще надеются, что дело можно поправить, успокаивают себя тем, что время еще есть, но давайте посмотрим некоторые цифры. На 1 ноября в управлении было выписано 32 экземпляра газеты «Правда», 96 — «Знамя труда», 10 — «Известия», 15 — «Строительный рабочий» и 8 партийных журналов. Прошло две недели, но число подписчиков не увеличилось, все осталось без изменений. Очень плохо обстоит дело с организацией подписки на «Строительную газету» и газету «Строительный рабочий». На день проверки их выписали всего 28 человек. Между тем кому-кому, а строителям эти газеты нужны больше всего.

Подписка на газеты и журналы в СУ-7 организована плохо еще и потому, что на почти полтысячный коллектив выделено всего четыре общественных распространителя. Вот они и «проворачивают» всю работу в то время, как профсоюзная и комсомольская организации не принимают в ней абсолютно никакого участия.

Побывали участники рейда и на третьей шахте. Если судить по цифрам, которые называют в партбюро, то дело с подпиской там обстоит не так уж плохо: на газету «Правда» подписались 80 человек, на «Знамя труда» — 359, на «Ленинградскую правду» — 86, на журналы «Коммунист» — 13, «Вопросы экономики» — 5 и так далее. Но что значат эти цифры в сравнении с многочисленным коллективом горняков предприятия? А то, что значительная часть шахтеров остается без газет.

Многие из горняков выписали газеты и журналы в кредит. Удержания с них производились своевременно, но деньги поступали не на счет «Союзпечати», как следовало бы, а на счет предприятия. И оставались там до того времени, когда подписка в кредит была уже закончена. Такой «порядок» привел к изрядной путанице.

Хуже всех обстоит дело с подпиской на Сланцевском цементном заводе. И хотя здесь в каждом цехе избраны общественные распространители, результаты посредственные. По имеющимся на заводе данным, например, в электроцехе из 44 рабочих выписали газеты лишь 33, в ремонтном из 30 — 11, в лаборатории из 65 — 34 и так далее. Подобные примеры можно продолжать без конца.

Плохо организована подписка на центральную газету «Правда», партийные журналы и газету «Знамя труда» также на газосланцевом заводе, в управлении «Сантехмонтаж», в школе-интернате № 1, в автохозяйстве № 124. Мало уделяют внимания этой важной работе и некоторые начальники почтовых отделений. К числу их относятся В. Цыганова из четвертого почтового отделения, А. Андреева из Выскатки.

Газеты и журналы — каждой семье! Этот лозунг должен осуществляться не только на словах, но и на деле. А для этого не надо жалеть ни времени, ни слов. Просто нужно больше беседовать с людьми, разъяснять им важность периодической печати и можно с уверенностью сказать, что ни один человек не останется безучастным к этому. Для пенсионерки Марии Петровны оказалась достаточно всего небольшой беседы, чтобы она выписала еще газету и журнал. Достаточно их будет и для любого другого человека. Надо только, чтобы за газеты и журналы агитировали люди не равнодушные, а любящие их, понимающие их значение.

Участники рейда: А. ГРОМОВА, В. РУМЯНЦЕВ — общественные инструкторы редакции газеты «Знамя труда», Л. ГУСЕВА — начальник участка «Союзпечать», И. ПЕРМИНОВА — сотрудник редакции и другие.

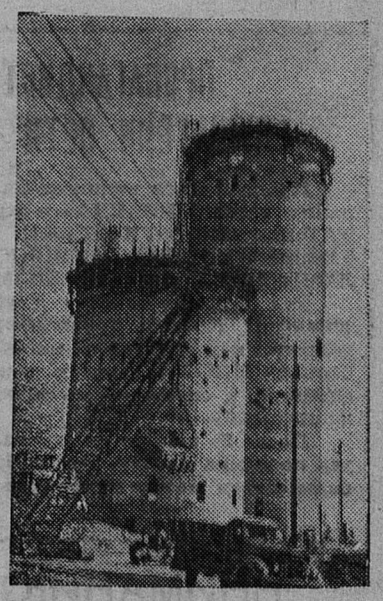

Донецкая область. Новый комплекс производства аммиака, азотной кислоты и аммиачной селитры сооружается на Горловском азотно-туковом заводе имени Серго Орджоникидзе. Предприятие оснащается новейшей техникой, которая обеспечит автоматизацию многих производственных процессов. С будущего года новые цехи будут уже давать сельскому хозяйству страны ценные химические продукты.

НА СНИМКЕ: строительство новых химических цехов на азотно-туковом заводе.

Фото С. Гендельмана.

Фотохроника ТАСС

В сельском Доме культуры

Самодеятельные артисты Дворца культуры комбината «Сланцы» получили приглашение — выступить в Доме культуры совхоза «Россия» перед участниками слета передовиков и ударников коммунистического труда Кингисеппского колхозно-совхозного управления. Концерт в сельском клубе для наших кружковцев не новость, а потому мы охотно приняли приглашение. Для поездки отобрали 35 человек. Программу концерта составили разнообразную. Она длилась около двух часов.

Сельские труженики любят народные танцы. Хореографический коллектив под руководством В. М. Хмелева охотно исполнил для них венгерский и молдавский танцы, молодежную и русскую пляски. Очень кстати пришлась комедия в одном действии «Знаменательная дата», подготовленная участниками народного театра Дворца культуры. Она написана на темы колхозной жизни и очень понравилась зрителям.

Молодые самодеятельные артисты Е. Михайлова и А. Филиппов сыграли комедию «Страшная история». Ну, а какой же концерт без художественного слова, сольного пения? Участник народного театра Михаил Дрыбалов прочитал стихотворения М. Исаковского «25 октября 1917 года» и К. Симонова «Ты помнишь, Алеша».

Было что показать и солистам. Упорно поработав, они подготовили много хороших песен советских и зарубежных композиторов. Я не буду перечислять их фамилий. Многие читатели газеты хорошо знают наших солистов и знакомы уже с их новыми работами.

Концерт в совхозном Доме культуры прошел успешно.

В. РУМЯНЦЕВ,
участник самодеятельности Дворца культуры.

ОБ ЭТОМ СЛЕДУЕТ ПОДУМАТЬ РАЦИОНАЛИЗАТОРАМ

В августе этого года кожевенному заводу «Победа» было присуждено первое классное место по нашей промышленной зоне с вручением переходящего Красного знамени. Воодушевленный победой, коллектив предприятия пересмотрел свои социалистические обязательства и решил закончить годовой план к 15 декабря.

Как же обстоят дела сейчас на «Победе». Сверхплановой валовой и товарной продукции дано на 105 тысяч рублей вместо 80 тысяч, предусмотренных планом. Производительность труда повысилась на 4 процента. Качество выпускаемой продукции в приведенных первосортных единицах возросло до 1,5 процента.

В целях дальнейшего роста производительности труда на заводе установлено и пущено в эксплуатацию более совершенное оборудование: гидромеритный пресс для прессовки кожи, машины для измерения площади кожи, агрегат для покрытия кожи верстенным маслом. Раньше на эти операции уходило много времени, качество продукции было неважное. Сейчас же они производятся с завидной быстротой, качество резко повысилось.

В течение этого года на «Победе» было внедрено 6 рационализаторских предложений. Но надо сказать, что с выполнением этого пункта обязательств на заводе подкачали. По плану должно быть внедрено 15 рационализаторских предложений. Вряд ли сумеют здесь за оставшееся время внедрить еще 9 плановых рацпредложений.

Этот факт говорит о том, что работа с новаторами на «Победе» налажена недостаточно четко. И это, в частности, сказывается на работе зольно-дубильного цеха. Здесь доставка кожи все еще производится с применением тяжелого ручного труда. А почему бы тележки не сделать самоходными? А может быть, в этом цехе применить подвесную дорогу? Так или иначе об этом следует подумать заводским рационализаторам.

И. ТИМОФЕЕВ.

г. Кингисепп.

ПРОПАГАНДИСТЫ, АГИТАТОРЫ, СЛУШАТЕЛИ СЕТИ ПОЛИТПРОСВЕЩЕНИЯ!

Продолжается подписка на необходимые вам партийные издания: газету «ПРАВДА» и журналы «КОММУНИСТ», «АГИТАТОР», «ПОЛИТИЧЕСКОЕ САМООБРАЗОВАНИЕ», ПАРТИЙНАЯ ЖИЗНЬ», «ВОПРОСЫ ИСТОРИИ КПСС», «ПРОБЛЕМЫ МИРА И СОЦИАЛИЗМА».

Эти издания помогут глубокому овладению марксистско-ленинской теорией, правильному пониманию проблем строительства коммунизма в нашей стране, вопросов, связанных с борьбой КПСС и других марксистско-ленинских партий за единство и сплоченность международного коммунистического движения.

После 25 ноября на журналы и 1 декабря на газету «Правда» подписка на 1965 год ПРЕКРАЩАЕТСЯ. В дальнейшем подписаться можно будет только с февраля.

«СОЮЗПЕЧАТЬ»

ВНИМАНИЮ ЧИТАТЕЛЕЙ!

Газету **«ТРУД»** любят и знают в нашей стране и далеко за ее пределами. Газета пишет о самых важных вопросах рабочей жизни. Ее читает многомиллионный рабочий класс нашей страны.

Консультации «Труда» по трудовому законодательству являются неоценимым справочным материалом для актива, рядовых членов профсоюзов. В разделе «Ответы на вопросы читателей» газета освещает самые различные вопросы международной жизни, рассказывает о новостях науки и техники, о проблемах литературы и искусства, о практических вопросах производства и профсоюзной работы.

Газета печатает материалы, которые интересны и членам ваших семей.

Подписка принимается без ограничения общественными распространителями печати, предприятиями связи и «Союзпечатью».

Выписывайте, читайте газету «ТРУД»!

«Союзпечать».

ЛЕНИНГРАД. В ноябре библиотеке Академии наук СССР исполняется 250 лет. Она возникла в 1714 году из небольшого книжного собрания Петровского летнего дворца. Сюда поступили также издания и рукописи бывшего аптекарского приказа, собрания Петра Первого и его сподвижников. В 1725 году библиотека была передана в ведение Академии наук. Универсальными книжными фондами широко пользовались многочисленные представители русской интеллигенции, студенчества. В 90-х годах прошлого века здесь занимался В. И. Ленин.

В советские годы академическая библиотека превратилась в одно из крупнейших научных книгохранилищ страны. Ее фонд составляет 14 миллионов томов.

Библиотека обменивается литературой более чем с 2.400 учреждениями из 91 государства.

НА СНИМКЕ: в одном из залов библиотеки Академии наук СССР.

Фото Н. Науменкова.

Фотохроника ТАСС

Анне Ивановне АНДРЕЕВОЙ!

Коллектив смены Пискуновой цеха газбензина газосланцевого завода поздравляет Вас с 40-летием со дня рождения и желает успехов в работе, счастья и отличного здоровья!

Екатерине Сергеевне ЕФИМОВОЙ!

Коллектив магазина № 25 поздравляет Вас с днем рождения. Желаем хорошего здоровья, успехов в работе, учебе и счастья в личной жизни!

Вечер вопросов и ответов

В Большом зале Дворца культуры состоялся вечер вопросов и ответов. Сюда пришли домохозяйки, пенсионеры, рабочие и служащие.

На вечере присутствовали секретарь городского комитета КПСС Е. Л. Константинов, председатель исполкома Сланцевского горсовета Е. Д. Новиков, секретарь правления городского отделения общества «Знание» М. В. Ефимов, главный инженер ЖКО комбината «Сланцы» Н. К. Паденок, директор горторга И. В. Иванов. Собравшиеся интересовались решениями ноябрьского Пленума ЦК КПСС, последними событиями за рубежом, строительством жилья, газификацией и благоустройством города, коммунальным обслуживанием, работой магазинов и столовых. На все вопросы даны подробные ответы.

Сланцевчане выразили пожелание чаще проводить такие вечера.

Анне Александровне ГУНЬКО!

Коллектив бригады штукатуров СУОР-259 поздравляет Вас с днем рождения, желает доброго здоровья, счастья в личной жизни и плодотворной работы!

Валентине РЮХИНОЙ!

Поздравляем с днем рождения. Желаем хорошего здоровья и успехов в учебе!

Папа, мама, Юра.

Владимиру БОЛТУНОВУ!

Поздравляем с днем рождения, желаем успехов в учебе, хорошего здоровья!

Папа, мама, Валя.

ДОМ КУЛЬТУРЫ ГОРНЯКОВ

объявляет дополнительный прием

В АКАДЕМИЧЕСКИЙ ХОР УЧИТЕЛЕЙ.

Приглашаются любители пения всех профессий. В хоре ведутся занятия по теории музыки и сольфеджио.

Занятия хора — в четверг и воскресенье в 19 часов.

СЛАНЦЕВСКОМУ КИРПИЧНОМУ ЗАВОДУ

требуются на постоянную работу:

слесари 3—5 разрядов,
электрослесари 4—5 разрядов,
электрогазосварщики 5—6 разрядов.

Обращаться в отдел кадров по адресу: город Сланцы, Комсомольское шоссе, дом № 11.

Администрация

Сланцевскому комбинату «Стройдеталь» треста № 41

требуются на постоянную работу:

ТЕХНИКИ-КОНСТРУКТОРЫ И НА ВРЕМЕННУЮ — РАЗНОРАБОЧИЕ.

ОБРАЩАТЬСЯ ПО АДРЕСУ: город Сланцы, комбинат «Стройдеталь», отдел кадров.

Вниманию любителей-аквариумистов!

В воскресенье, 22 ноября, в 18 часов во Дворце культуры комбината «Сланцы» проводится первая встреча любителей-аквариумистов.

Приходите к нам на первую встречу!

ТЕЛЕВИДЕНИЕ

ПОКАЗЫВАЕТ МОСКВА

ПЯТНИЦА, 20 НОЯБРЯ

16.55 — Программа передач. **17.00** — Для детей: «Подарки друзей» — телефильм ЧССР «Пушинка». **17.20** — Для школьников: «Комсомольцы — беспокойные сердца». **17.50** — Теленовости. **18.00** — Программа Ташкентской студии телевидения (в связи с 40-летием Советского Узбекистана и Компартии Узбекистана). **18.00** — Для детей: «Равшан и его друзья». Фильм-концерт. **18.30** — Тележурнал «От Каспия до Тянь-Шаня». **19.00** — «Ассалом, русский брат!» Телефильм. **19.35** — «Масриапа». Телевизионная новелла. **20.05** — «Поколения служат людям». Телефильм. **20.30** — Концерт мастеров искусств Узбекистана. **21.30** — Теленовости. **22.00** — «Страницы ваших писем». Музыкальная передача о 7-й симфонии Бетховена.

СУББОТА, 21 НОЯБРЯ

15.30 — Программа передач. **15.35** — Для детей: Н. Гернет — «Гусенок». Спектакль Калининского театра кукол. **16.15** — Теленовости. **16.30** — Первенство СССР по хоккею: «Спартак» — ЦСКА. **19.00** — «Наука против рака». Пресс-конференция по проблемам онкологии (на Интервидение). **19.45** — «Отвечаем нашим зрителям». **20.00** — Художественный фильм «Выстрел в тумане». **21.30** — Теленовости. **22.00—23.30** — «На огонек» (из Харькова).

ПОКАЗЫВАЕТ ТАЛЛИН

ПЯТНИЦА, 20 НОЯБРЯ

10.00 — Киножурнал «Новости строительства» № 7 (на эст. яз.). **10.10—11.45** — Художественный фильм «Битва в пути», I серия. **17.00** — Программа передач. **17.05** — Документальный фильм «Всегда в пути». **17.25** — «Детский экран» — «Утенок-крохаленок». Спектакль Государственного театра кукол Эстонской ССР. **19.00** — М. Шагалович — «Аве Мария». Спектакль Государственного русского драматического театра ЭССР. **В I перерыве (20.15):** «Приглашаем в театр». **Во II перерыве (21.20):** «Актуальная камера». **22.45** — Для работников сельского хозяйства: «Гибрид «Куузику». Киноочерк Таллинской студии телевидения.

СУББОТА, 21 НОЯБРЯ

10.00 — Киножурнал «Наука и техника» № 13 (на эст. яз.). **10.10—11.45** — Художественный фильм «Битва в пути», II серия. **15.35** — Для детей: Н. Гернет — «Гусенок». Спектакль Калининского театр кукол (Центр. телев.). **16.15** — Теленовости (Центр. телев.). **16.30** — Первенство СССР по хоккею: «Спартак» — ЦСКА (Центр. телев.). **18.50** — Программа передач. **18.55** — Художественный фильм «Первый троллейбус». **20.20** — «С экрана и с эстрады» (концерт). **21.00** — «Актуальная камера». **21.30** — Теленовости (Центр. телев.). **22.00** — «На огонек» (из Харькова).

Зинаиде Федоровне ПУЦИЛЛО!

Коллектив Сланцевской типографии поздравляет Вас с пятидесятилетием со дня рождения, желает успехов в работе, хорошего здоровья и счастья в жизни!

Редактор И. А. АВДЕЕВ

В клубах, кинотеатрах

ДВОРЕЦ КУЛЬТУРЫ

20 ноября

Кинофильм **«Здравствуй, доктор».** Начало в 11, 17, 19 и 21 час.

21 ноября

Кинофильм **«Смерть на острове сахарного тростника»** (широкоэкранный). Начало в 11, 17, 19 и 21 час.

КИНОТЕАТР «ТРУД»

20 ноября

Новый чехословацкий кинофильм **«Страх».** Начало в 12, 14, 16, 18, 20, 22 часа.

21 ноября

Новый широкоэкранный художественный фильм **«Веские доказательства».** Начало в 10, 12, 14, 16, 18, 20, 22 часа.

ДОМ КУЛЬТУРЫ ГОРНЯКОВ

20 ноября

Кинофильм **«Король Шумавы».** Начало в 11, 17, 21 час.

21 ноября

Кинофильм **«Зеленый дом».** Начало в 17, 19, 21 час.

КЛУБ СТРОИТЕЛЕЙ

20 ноября

Кинофильм **«Простая история».** Начало в 18, 20 часов.

21 ноября

Кинофильм **«12 часов жизни».** Начало в 16, 18, 20 часов.

КЛУБ ПЕРВОЙ ШАХТЫ

20 ноября

Лекторий атеизма. Кинофильм **«Иванна».** Начало в 18 часов. Кинофильм **«Судья».** Начало в 21 час.

21 ноября

Кинофильм **«Свидетель обвинения».** Начало в 17, 19, 21 час.

БОЛЬШИЕ ПОЛЯ

21 ноября

Кинофильм **«Я шагаю по Москве».**

СИЖНО

21 ноября

Кинофильм **«Воскресение»** (II серия).

СЛАНЦЕВСКИЙ ЛЕСОПУНКТ

21 ноября

Кинофильм **«Чистое небо».**

ДЕМЕШКИН ПЕРЕВОЗ

21 ноября

Кинофильм **«Такова спортивная жизнь»** (I и II серии).

ПОПКОВА ГОРА

21 ноября

Кинофильм **«Воскресение».**

Поленис Вера Михайловна, проживающая в городе Сланцы, ул. Речная, дом № 41-8, возбуждает дело о расторжении брака с **Поленис Иваном Станиславовичем,** проживающим в Архангельской области, Плисецкий район, п-о Александрово.

Дело подлежит рассмотрению в Сланцевском городском народном суде.

Газета выходит три раза в неделю: по средам, пятницам и воскресеньям.

АДРЕС РЕДАКЦИИ: гор. Сланцы, ул. Банковская, дом № 3. ТЕЛЕФОНЫ: редактора—23-20, зам. редактора и отв. секретаря — 23-25, отделов промышленности, писем и массовой работы — 23-23, директора типографии — 23-14. Объявления принимаются в бухгалтерии редакции.

Сланцевская типография Ленинградской области.

Заказ 3543. Тираж 11.630-1