Пролетарии всех стран, соединяйтесь!

Знамя труда

ОРГАН СЛАНЦЕВСКОГО ГОРКОМА КОММУНИСТИЧЕСКОЙ ПАРТИИ СОВЕТСКОГО СОЮЗА И ГОРОДСКОГО СОВЕТА ДЕПУТАТОВ ТРУДЯЩИХСЯ

№ 145 (3758) | Пятница, 4 декабря 1964 года | Год издания 21-й | Цена 2 коп.

В НАПРАВЛЕНИИ ПЛАНЕТЫ МАРС

СООБЩЕНИЕ ТАСС

В соответствии с программой исследований космического пространства 30 ноября 1964 года в Советском Союзе осуществлен запуск космической многоступенчатой ракеты-носителя с автоматической станцией «Зонд-2» в направлении планеты Марс.

Последняя ступень ракеты-носителя вывела на промежуточную орбиту тяжелый искусственный спутник Земли; затем в расчетное время с борта спутника стартовала космическая ракета, которая сообщила автоматической станции «Зонд-2» скорость, необходимую для вывода на траекторию движения к планете Марс.

Целью запуска является отработка систем станции в реальных условиях длительного космического полета и накопление практического опыта. Одновременно проводятся научные исследования в межпланетном пространстве.

Управление полетом автоматической станции, определение параметров ее траектории и прием информации осуществляются специальным командно-измерительным комплексом.

Со станцией «Зонд-2» были проведены сеансы связи, во время которых получены данные о траектории полета станции и функционировании бортовых систем. По данным телеметрии, полученным в первых сеансах связи, энергоснабжение на борту станции приблизительно вдвое меньше ожидаемого.

Движение автоматической станции, по предварительным данным, происходит по траектории, близкой к расчетной. В 20 часов московского времени 30 ноября станция находилась на расстоянии 40 тысяч километров от Земли над точкой земной поверхности с координатами: 156 градусов 09 минут восточной долготы и 12 градусов 50 минут северной широты.

Координационно-вычислительный центр ведет обработку поступающей информации.

ПОВЫСИТЬ РОЛЬ профсоюзных комитетов

Профсоюзы... «есть организация воспитательная, организация вовлечения, обучения, это есть школа, школа управления, школа хозяйничания, школа коммунизма».

В. И. ЛЕНИН.

Трудно подчас воспитать одного рабочего. Но еще труднее сделать это с целым коллективом: сдружить, спаять общностью целей людей разных характеров и наклонностей, разного культурного уровня. Это сложный, никогда не прекращающийся процесс, результаты которого иной раз не всегда материально ощутимы.

И все-таки многие наши профсоюзные организации добиваются в этой благородной работе заметных успехов. Взять, к примеру, цеховой комитет газогенераторной станции комбината «Сланцы» (председатель Г. В. Вишнев). Здесь в патриотическом соревновании за коммунистический труд участвуют все без исключения рабочие и инженерно-технические работники. Все они охвачены политической, экономической или общеобразовательной учебой.

Активно участвуют члены профсоюза и в общественной жизни не только цеха, завода, но и комбината в целом. В газогенераторном цехе хорошо работают художественная самодеятельность, организованная профактивистами, народная дружина, ВОИР, Красный Крест, ДСО и другие общественные организации. За последнее время здесь почти совершенно исчезли прогулы, нарушения общественного порядка, улучшились взаимоотношения людей. Цеховой коллектив стал сплоченным, дружным, способным решать любые задачи, стоящие перед ним.

В чем же секрет успеха этого коллектива? В том, что комитет профсоюза работает в тесном контакте с партийной и комсомольской организациями, опирается на широкий актив рабочих и инженерно-технических работников, чутко прислушивается к советам и предложениям трудящихся. Он не разграничивает свою работу с другими организациями, а старается вести ее сообща. Поэтому и организаторская и воспитательная работа здесь идут рядом, плечом к плечу.

А как выполняют свои функции другие профсоюзные организации предприятий Сланцевской зоны? За последнее время заметно улучшили свою деятельность профсоюзный комитет шахты имени С. М. Кирова (председатель А. И. Петров), фабричный комитет Нарвской льно-джутовой фабрики (председатель В. А. Ермолина) и некоторые другие. Благодаря усилению организаторской и воспитательной работы среди трудящихся и повышению активности профсоюзных организаций на шахте имени С. М. Кирова на месяц раньше срока был завершен годовой производственный план, а льно-джутовая фабрика перешла на бездотационную работу и три квартала подряд занимает второе классное место среди предприятий Ленсовнархоза.

Но, к большому сожалению, так работают далеко не все профсоюзные организации. Слабо проявляют свою организаторскую роль на предприятиях завком Усть-Лужского рыбокомбината, рабочком Кингисеппского леспромхоза, фабком Сланцевского лесокомбината и некоторые другие.

В эти дни на предприятиях и стройках зоны проходят отчетно-выборные собрания профсоюзных организаций, подводятся итоги их организаторской и воспитательной деятельности. Долг завкомов, шахткомов, местных и построечных комитетов профсоюзов — хорошо подготовиться к собраниям и провести их на высоком уровне. Надо сделать так, чтобы резко улучшить профсоюзную работу, повысить роль местных комитетов в управлении производством, в воспитании трудящихся, в руководстве соревнованием за коммунистический труд, за досрочное выполнение семилетки.

ИДЕТ МАССОВЫЙ РЕЙД-ПРОВЕРКА

ПЛЮСЫ И МИНУСЫ В РАБОТЕ СТРОИТЕЛЕЙ

Большие ответственные задачи стоят перед коллективами восьмого строительного управления общестроительного треста № 31 и субподрядными организациями по сооружению второй очереди Кингисеппского комбината «Фосфорит». Они борются за сокращение сроков ввода второй очереди. Вместо 42 месяцев по плану строительство комбината будет завершено за 18, и вторая очередь будет сдана в эксплуатацию в первой половине последнего года семилетки.

Недавно нам пришлось побывать на этой строительной площадке. Нас интересовало, как здесь организованы труд и соревнование.

В начале февраля этого года в СУ-8 были скомплектованы две комплексные бригады конечной продукции, четыре комплексные бригады и пять специализированных бригад. Всего в состав их вошло более 240 рабочих. Переход бригад на хозрасчет положительно сказался на темпах строительства, повышении производительности труда, заинтересованности самих рабочих.

Надо отметить, что оплата труда комплексных бригад производится по аккордно-премиальным нарядам, составленным по укрупненным измерителям (калькуляциям). На основные работы другим специализированным бригадам также выдаются аккордно-премиальные наряды на весь объем с указанием сроков окончания заданий.

За 9 месяцев в управлении было выдано 135 аккордно-премиальных нарядов, однако выполнено всего лишь 104. Тридцать одно задание осталось невыполненным. Одни из них — из-за плохих атмосферных условий, недобросовестного отношения самих рабочих к порученному делу, а 19 — из-за отсутствия материалов.

И, несмотря на то, что нормы выработки рабочие-сдельщики за 9 месяцев выполнили на 121 процент, это нельзя отнести к заслугам руководителей треста. Разве это порядок, что 19 нарядов на ударной стройке не выполнены из-за того, что нет материалов? А ведь могло быть по-иному, если бы руководители треста полнее удовлетворяли просьбы строителей большой химии.

И сейчас строителей беспокоят нехватка арматуры, плохая работа механизмов из-за частых аварий. Так, башенный кран КБ-100 простоял с 5 по 12 ноября, компрессор ЗИФ-55 — с 9 по 13 ноября, автокран К-53 — с 9 по 11 ноября, два экскаватора — с 9 по 11 ноября. И это неединичные случаи. Спрашивается, когда же, наконец, виновные за простой механизмов будут наказываться?

Нельзя не сказать и о состоянии производственной дисциплины, текучести кадров. За 9 месяцев СУ-8 приняло на работу 60 человек, а уволило — 281 человека. 135 человек совершили прогулы. В результате потеряно 303 человеко-дня.

За нарушения дисциплины и аморальные поступки на заседаниях постройкома было разобрано 122 персональных дела. За это время из управления были уволены за различные нарушения 44 человека. Как видите, текучесть кадров большая. А это в свою очередь отрицательно сказывается на ходе строительства.

Надо сказать, что соревнование за коммунистический труд здесь еще не нашло себе широкой дороги. В строительном управлении трудится 366 человек, а за звания ударников коммунистического труда борются только 117 да уже завоевали это почетное звание 67 рабочих.

Мы считаем, что на ударной стройке учиться жить и работать по-коммунистически должны все и во главе этого соревнования обязаны идти коммунисты. Кстати, нужно заметить, что на стройке очень мало коммунистов — участников движения за коммунистический труд. А ведь кому, как не им, показывать пример в труде, бороться за все новое, передовое, что появляется на стройке, внедрять его в производство, смелее распространять опыт лучших людей управления. А здесь, безусловно, есть передовики, есть с кого брать пример отстающим, есть у кого поучиться.

Правда, партбюро и построечный комитет руководят соревнованием, ежемесячно подводят его итоги, присуждают вымпелы, вручают премии, но этого, вероятно, мало. Надо проводить побольше творческой работы с людьми.

Участники рейда: В. ЛЮЧЕВСКИЙ — мельник-классификаторщик комбината «Фосфорит», В. ЕГОРОВ — бригадир землекопов-бетонщиков СУ-8, Н. ЕЛИСЕЕВ — секретарь партбюро комбината «Фосфорит» и другие.

ТРУДОВАЯ КНИЖКА АНАТОЛИЯ ВАСИЛЬЕВА

По возрасту слесарь Анатолий Васильев еще молодой, но на газосланцевом заводе работает уже двенадцатый год. За это время коллектив воспитал его трудолюбивым и любознательным рабочим.

Анатолий трудится сейчас в цехе контрольно-измерительных приборов и автоматики. Ему как лучшему специалисту доверили возглавлять бригаду слесарей по монтажу и наладке новых приборов автоматики. А. Васильев много делает по усовершенствованию приборов. Это новатор по натуре.

За отличную работу, активное участие в рационализации и изобретательстве в его трудовой книжке записано 26 благодарностей.

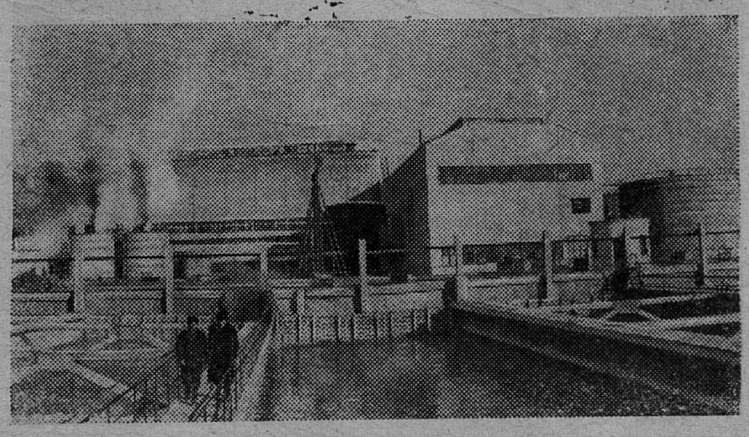

На правом берегу Иртыша строится гигант цветной металлургии — Павлодарский алюминиево-глиноземный завод. Уже принята в эксплуатацию его первая очередь. Эшелоны с павлодарским глиноземом отправлены Новокузнецкому алюминиевому заводу.

НА СНИМКЕ: Павлодарский алюминиево-глиноземный завод.

Фото К. Нуртазина. Фотохроника ТАСС

Читайте в центральных и областных газетах

- **Переговоры руководителей КПСС и Советского правительства с партийно-государственной делегацией Чехословацкой Социалистической Республики.**
- Трудовые успехи нефтяников Украины.
- **Сообщения с партийных конференций производственных управлений области.**

ПАРТИЙНАЯ ЖИЗНЬ

НАГЛЯДНОЙ АГИТАЦИИ — ЦЕНТРАЛЬНОЕ МЕСТО

Наглядная агитация является одной из самых действенных форм пропаганды. Вот почему за последнее время партийная организация третьей шахты стала уделять ей все больше и больше внимания.

По решению партийного бюро и шахтного профсоюзного комитета принято единое планирование наглядной агитации. В этой работе принимают участие не только производственные отделы шахты, но и многие общественные организации (НТО, ВОИР, общество «Знание», спортивное общество и т. д.). Для каждой из этих общественных организаций на шахте отведен специальный стенд.

Конструкторский отдел оформляет, например, стенд «Новая техника», на котором пропагандируются передовые достижения в горной промышленности. Ответственным за оформление этого стенда является помощник главного инженера по новой технике Ю. И. Вачаев.

Наиболее ярко и убедительно выглядит фотогазета «За коммунистический труд». Она выпускается шахтным комитетом. Публикуемые в ней снимки рассказывают о работе передовиков производства, об их учебе и быте, участии в общественной жизни. Газета привлекает к себе внимание трудящихся шахты.

Сравнительно недавно стал выходить у нас бюллетень общественного бюро экономического анализа. Работой этого бюро и выпуском бюллетеня руководит начальник участка ПВС Р. К. Тасане.

Первичная организация научно-технического горного общества (председатель Е. Я. Михайлов) периодически оформляет стенд «Техническая информация». Однако последние выпуски этой информации оказались неудачными. Партийное бюро шахты посоветовало членам редколлегии подбирать материалы для стенда более тщательно.

Хорошую и очень действенную форму наглядной агитации избрала комсомольская организация шахты. Она стала регулярно выпускать фотографический «Комсомольский прожектор». Руководит его выпуском председатель штаба Владимир Михайлов. На страницах «Прожектора» часто появляются меткие материалы, крепко бичующие недостатки в работе участков, изобличающие бесхозяйственность и расточительство отдельных руководителей цехов. Выступления «Комсомольского прожектора» всегда находят у администрации шахты самую активную поддержку.

Одной из наиболее действенных форм наглядной агитации у нас является общешахтная ежедневная стенная газета. Ее уважают и любят рабочие. Она рассказывает о жизни коллектива, вскрывает недостатки, мешающие ритмичной работе предприятия, знакомит читателей с опытом новаторов производства.

Внимание читателей привлекают и экстренные выпуски «Молний» и «Тревоги». Эти листки, выпускаемые сразу же после значительных событий в жизни шахты, являются самой оперативной формой наглядной агитации. Выполнил, например, кто-то норму на 150—200 процентов или обеспечил выдачу 650—670 вагонов сланца в смену, и о нем сразу сообщает «Молния».

Редколлегия не упускает из виду и тех, кто грубо нарушает технику безопасности, совершает прогулы, допускает брак в работе. Об этом читателям рассказывает листок «Тревога».

Применяются на шахте и другие формы наглядной агитации: конкретные лозунги, плакаты, Доски почета и доски показателей. Но всего этого для коллектива предприятия, борющегося за получение почетного звания «Шахта коммунистического труда», явно недостаточно. Поэтому партийное бюро и шахтный комитет разработали новые мероприятия, направленные на улучшение содержания и форм наглядной агитации, на повышение ее действенности.

Г. ФРАЙМАН.

В Московском энергетическом институте учатся студенты из сорока двух стран мира — среди них свыше ста юношей и девушек из Народной Республики Болгарии. Под руководством опытных профессоров молодежь приобретает ценные специальности инженеров-эксплуатационников тепловых и гидроэлектростанций, инженеров в области радио и электроники.

Дружно живет большой студенческий коллектив.

НА СНИМКЕ: болгарские студенты Георги Далаков, Тодорка Николова и Железко Нейчев на прогулке на площади Свердлова в Москве.

Фото М. Редькина.

Фотохроника ТАСС

Журнал „Вопросы истории КПСС" в 1965 году

Изучение истории нашей партии и международного коммунистического и рабочего движения — могучее средство формирования научного мировоззрения, утверждения коммунистической морали, развития пролетарского интернационализма и социалистического патриотизма. История КПСС является одной из ведущих дисциплин во всех высших учебных заведениях страны.

Большую помощь преподавателям, пропагандистам, партийным работникам и всем, кто изучает героическую историю нашей партии, оказывает журнал «Вопросы истории КПСС» — орган Института марксизма-ленинизма при ЦК КПСС, единственный историко-партийный журнал в нашей стране.

Какие материалы намерен журнал опубликовать для своих читателей в новом, 1965 году?

Важнейшей своей задачей журнал считает разработку новых историко-партийных, теоретических проблем, вытекающих из решений XX, XXI и XXII съездов партии и новой Программы КПСС. Журнал продолжит публикацию статей и материалов с обобщением опыта КПСС по строительству социализма и коммунизма в СССР. На страницах журнала еще больше будет уделено внимания освещению ленинского теоретического наследства, роли В. И. Ленина в истории борьбы КПСС и советского народа за построение социализма и коммунизма, в международном коммунистическом и рабочем движении.

Читатели журнала проявляют большой интерес к новым проблемам истории международного коммунистического и рабочего движения, показывающим борьбу КПСС и братских партий за укрепление мировой социалистической системы, за сплочение и единство коммунистов всех стран. Идя навстречу этим интересам, журнал будет печатать значительно больше материалов по этим проблемам.

В центре внимания редакции журнала были и будут материалы и документы, направленные на ликвидацию вредных последствий культа личности в историко-партийной науке, на полное преодоление субъективизма, догматизма и связанных с ними порочных методов исторического исследования. Почти в каждом номере читатель найдет статьи с разоблачением буржуазной историографии, фальсифицирующей историю нашей партии.

В наступающем году журнал более систематически будет публиковать консультации, методические советы преподавателям и пропагандистам истории партии, рецензии на новые книги и брошюры.

А. КОСУЛЬНИКОВ,
главный редактор журнала «Вопросы истории КПСС».

★

В узком ущелье Нарына строится жемчужина энергетики Средней Азии — Токтогульская ГЭС. Это вторая электростанция будущего Нарынского каскада. Ее мощность—1,2 миллиона киловатт. В граните скал опытные проходчики прокладывают обводной тоннель — будущее искусственное русло Нарына.

Вход в этот тоннель показан на снимке.

Фото В. Лазарева.

Фотохроника ТАСС

ИНЖЕНЕР ПО ТЕХНИКЕ БЕЗОПАСНОСТИ

ОЧЕРК

★

„ЧЕТЫРЕ несчастных случая за квартал. Не много ли? Что нужно сделать, чтобы их совсем не было? Какая роль в этом деле отводится мне? С чего я должен начать свою деятельность?» Эти мысли долго тревожили молодого инженера по технике безопасности СМУ-124 треста № 37 Александра Хрипуна. Он только что поступил трудиться на эту должность.

Окончив заочно горный техникум, Александр мечтал разрабатывать месторождения, не мыслил свою работу иначе, как в шахте или в карьере. И вдруг ему предлагают охранять труд людей от случайностей. Что ж, раз надо, значит надо. Это дело не менее почетно, чем любое другое.

И вот он — тупик. С чего начать? Какой сделать шаг, чтобы не упасть?

Ознакомившись с инструкциями, приказами, памятками, изучив нормы выдачи спецодежды, А. Хрипун идет на участок, осматривает рабочие места, знакомится с людьми. Картина была не из приятных: всюду видно язное нарушение самых элементарных правил. Траншеи и котлованы разрабатываются без откосов или креплений. Допускаются подкопы, козырьки, бровки не очищаются. Упади сверху случайный камень — непременно прошибет кому-нибудь голову.

Экскаватор клин-бабой рыхлит грунт, кабина машиниста не защищена от комьев, которые разлетаются во все стороны, нет лобового стекла. Механизатор управляет рычагами даже не надев защитные очки. Стропали цепляют трубы без рукавиц.

— Вы можете поранить себе руки, — делает первое замечание инженер.

— Это не ваше дело, не мешайте работать, не первый день держим в руках трос, — неприветливо отвечает стропальщик.

Александр, смутившись, отходит в сторону.

«Может быть, действительно мне не следовало бы делать ему замечание, ведь есть на участке прораб, который отвечает за состояние техники безопасности и наделен административной властью. Даст указание рабочему надеть рукавицы, и делу конец»,— сомневается в своем поступке молодой инженер. Но и разговор с прорабом был не очень приятным.

— Если мы будем следить за такими мелочами, тогда кто же будет выполнять более серьезные дела? — с пренебрежением вопросом ответил руководитель.

У Александра потемнело на душе. Быть инженером по охране труда—не пустяковое дело, как он считал раньше, а, оказывается, нужна постоянная, кропотливая работа с людьми. Придется вести непримиримую борьбу, чтобы уберечь людей от несчастья. И другое понял А. Хрипун, что одному ему не справиться, понадобиться чья-то помощь, поддержка со стороны. Но пока решил сделать самые скромные шаги по предупреждению травматизма: развесить плакаты на каждом участке, привести в порядок журналы производственного инструктажа.

Через несколько дней, проходя по участку № 2, Александр заметил, что тот стропальщик, который грубо ответил на его замечание, трудится в новых рукавицах и на бровках траншей не так уж много камней.

То ли от того, что рабочий надел рукавицы, то ли от того, что отбросили камни, у инженера приподнялось настроение. Весь остаток дня он провел в радостно-возбужденном состоянии. Но самое главное, во что уверился Александр, это то, что опорой и верным помощником инженера в борьбе с травматизмом должен стать сам коллектив. Только коллектив способен выявить и устранить упущения.

Теперь смелее Александр шел к людям: проводил с ними беседы, разъяснял нормы выдачи спецодежды. А иногда просто просил их следить за исправностью инструмента, оборудования, техники. И это дало ощутимые результаты. Во втором квартале произошел единственный несчастный случай по управлению (грузчик по неосторожности сломал себе палец).

Но А. Хрипун не останавливается на достигнутом. Он ищет новые пути предупреждения травматизма на стройке. На всех четырех участках оформил стенды по охране труда и технике безопасности, организовал курсовое обучение строителей по шести- и десятичасовой программе. В каждой бригаде выбраны общественные инспектора. Еженедельно на оперативных совещаниях слушается вопрос о постоянной технике безопасности по строительно-монтажному управлению. Эти меры позволили свести на нет производственный травматизм в третьем квартале. Теперь поставлена новая задача: не допустить ни одного несчастного случая.

Но сделано далеко не все. Многие прорабы и начальники участков косо смотрят на А. Хрипуна, когда он делает замечания за нарушение правил техники безопасности. При разработке траншей и котлованов повторяются старые ошибки. Иногда землекопы не откидывают грунт и камни от бровки канавы. Трубоукладчики укладывают трубы в зауженных траншеях без бокового крепления. Некоторые строители трудятся в воде в рваных сапогах.

Еще много, очень много придется потрудиться инженеру по технике безопасности и всему коллективу управления, чтобы навсегда изжить несчастья людей. А это сделать обязательно надо.

И. СЕРГЕЕВ.

Комбинат «Фосфорит».

Письма наших читателей

ОНИ СПАСЛИ МНЕ ЖИЗНЬ

В газете «Знамя труда» за 18 ноября был напечатан обзор писем трудящихся, озаглавленный «Будем знакомы». В нем рассказывалось о женщине-доноре Ольге Никифоровне Мазуренко, сдавшей 46 литров крови. Прочитал я эти строки и захотелось от души поблагодарить эту замечательную женщину. Но как, ведь адреса ее я не знаю. Тогда решил послать письмо в редакцию.

Свое здоровье я подорвал в годы войны. А теперь вот нет-нет да и приходится обращаться за помощью к врачам. Несколько раз состояние моего здоровья было настолько тяжелым, что я чудом оставался жив. Этим «чудом» для меня была кровь, сданная донорами. Чья она была: Ольги Никифоровны Мазуренко или кого другого? Но она спасла меня от смерти, и я всегда буду признателен за это донорам.

А. ЛУКУША.

Ул. Молодежная, дом № 5, кв. № 6.

Автобусы принимают душ

Автобусы Кингисеппского автохозяйства курсируют более чем по двадцати маршрутам. Те из них, которые возвращаются из рейса, сразу отличишь по запыленным стеклам, по обрызганным грязью наружным стенкам салона.

По окончании рабочей смены такие автобусы ставятся обычно в гараж. Но прежде чем их поставить сюда, шоферы обязательно завернут в моечную. А уже здесь заботливые руки мойщиц Евдокии Букс, Таисии Романовой и Антонины Сарговицкой сделают такой душ, что от любой грязи не останется никакого следа. Автобусы выходят из моечной, словно новенькие, поблескивая чисто вымытыми стеклами.

С. ВОРОНЦОВ.

Квартиросъемщики помогают ремонтировать жилье

В этом году жилищно-коммунальная контора треста № 31 планировала израсходовать на капитальный ремонт жилого фонда 50 тысяч рублей. Средства освоены почти полностью. Капитально отремонтированы шесть домов. Почти все они отеплены снаружи, внутренние стены обиты сухой штукатуркой, переложены печи, заменены наружные двери и многое другое.

Основные работы выполняли генподрядные организации треста, но немалую помощь оказали и сами квартиросъемщики. Жильцы одного дома, например, оклеили обоями стены, покрасили оконные переплеты и дверные полотна. В другом доме силами квартиросъемщиков произведена побелка потолков, печей.

Более 26 тысяч рублей израсходовано на текущий ремонт жилых зданий.

И. ТРУБИЦЫН.

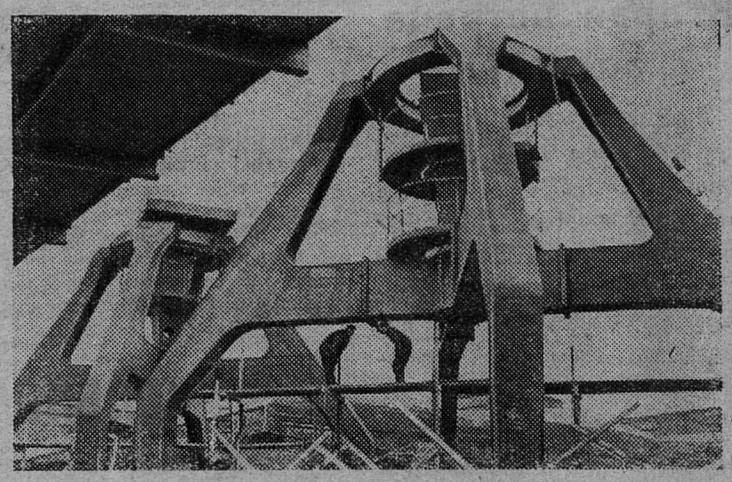

ЛЕНИНГРАД. Ежедневно с завода подъемно-транспортного оборудования имени С. М. Кирова отправляются на новостройки и промышленные предприятия мощные мостовые, портальные, грейферные краны и другие подъемные механизмы. Значительная часть продукции завода идет за границу.

НА СНИМКЕ: сборка пятитонных портальных кранов на экспорт.

Фото П. Федотова. Фотохроника ТАСС

НАМ ОТВЕЧАЮТ

„ДОМ С НЕДОДЕЛКАМИ"

В этой заметке, опубликованной в 138-м номере газеты «Знамя труда», рассказывалось о том, что в сданном недавно в эксплуатацию доме № 94 по улице 1 Мая много неполадок: в квартиры первого этажа не поступает тепло, канализационная сеть не исправна и многое другое.

Вот что сообщил в ответ на это письмо начальник ЖКО цементного завода т. Иванов: «Указанные в заметке факты действительно имели место. В настоящее время многие из них устранены. Однако кое-какие неполадки зависят полностью от строителей. Например, во всех 48 квартирах до сих пор не поставлены смесители в ванные комнаты. На просьбы ЖКО выполнить эти работы администрация седьмого строительного управления отделывается лишь обещаниями».

***

Читательница газеты «Знамя труда» А. Иванова решила перекрасить свое платье. В приемном пункте города Кингисеппа его приняли, но продержали больше месяца и вернули в том же виде, в каком оно было сдано. Возвратить деньги, полученные за крашение, отказались. Об этих фактах в редакции стало известно из письма т. Ивановой.

Как сообщает директор Сланцевского бытпромкомбината т. Фокин, факты, изложенные в письме, обсуждались на собрании коллектива мастерской химчистки и полностью подтвердились. Принимаются меры к тому, чтобы улучшить работу приемного пункта в городе Кингисеппе, а для этого решено открыть там стационарный пункт по приему одежды в химчистку и крашение. Он будет работать четыре дня в неделю в городе Кингисеппе и два дня—в Ивангороде. Приемщица, о которой шла речь в письме, за невнимательное отношение к посетителям и злоупотребление освобождена от работы. Деньги в случае невыполнения заказа возвращаются клиентам. Будут они возвращены и т. Ивановой.

***

Группа квартиросъемщиков, проживающих в доме № 7-б по улице Жуковского, жаловалась на то, что плохо работает отопительная система. В результате в комнатах низкая температура.

Как сообщил в редакцию начальник жилищно-коммунального отдела цементного завода т. Иванов, жалоба жильцов справедлива. Приняты меры по улучшению отопления. Сейчас средняя температура воздуха в квартирах + 18 градусов.

***

Читательница газеты т. Кузнецова, проживающая в поселке первой шахты, в своем письме в редакцию спрашивала, как решается вопрос с газификацией домов шахтеров.

Вот что ответил на это письмо заместитель начальника комбината «Сланцы» т. Кузовлев: «Работы по газификации поселка действительно затянулись. В настоящее время принимаются все меры к тому, чтобы возобновить их и в первой половине 1965 года газифицировать 80—100 квартир.

ВСТРЕЧИ В ДОРОГЕ

1. Один день Алексея Громова

Утро. Снег. По городу Кингисеппу идет человек. Он среднего роста, с приятным волевым лицом.

...Жил на свете мальчишка, подвижной и веселый Алешка. Каждый день с пацанами на речку бегал плотичек подсекать. И, казалось, ничто не нарушит бега золотого Алешкиного детства.

Но пришла война. И совсем не похожая на ту «войну», в которую играл с ровесниками Алеша.

А потом — победа. Возвращались домой солдаты. А Алешин отец не пришел. Трудно было без отца. Но шли годы, постепенно притуплялись боли военных ран. Вырос и Алеша, обучился специальности обувщика-закройщика, стал работать в артели «Мирный труд». Теперь он — сменный мастер цеха.

...Человек подошел к проходной цеха швейной фабрики «Рот-Фронт», стряхнул с пальто снежные пушинки, вошел в помещение. Это был Алексей Громов.

На столе, что у окна, лежал новый фасон дамской шапки, присланный из Ленинграда.

«Почему вчера постигла неудача? — думает Алексей. — Нужно посмотреть». Он взял лекало и стал сверять макет по закрою шапки. Вроде все правильно.

Раздался голос закройщицы Т. В. Дмитриевой:

— Алеша, подскажи, что с этой шкуркой делать, вся в плешах.

Алексей внимательно рассматривает шкурку. Плешей действительно много, но спасти ее можно.

— Попробуй зашить плеши, — говорит он Т. В. Дмитриевой и показывает, как это лучше сделать.

Мысли Алексея снова вернулись к злополучному фасону.

«Все-таки, почему шапка не лезет на болванку? Лекало с закроем сходится... Где же загвоздка? Может, закрой маленький? Но по стандарту такой и положено», — в который раз задавал себе Алексей этот вопрос. И вот прочь все сомнения — закрой действительно мал.

Алексея снова отвлекает одна из закройщиц: что-то у нее не ладится. Он долго беседует с ней, показывая различные приемы этого хитрого ремесла:

— Поняла?

Девушка счастливо улыбается:

— Поняла, поняла.

Опять склонился Алексей над новым фасоном шапки. Он заново перекраивает ее, потом садится за швейную машину. Проходит около часа. Алексей внимательно осматривает готовую шапку, устраняет допущенные погрешности. Теперь все в порядке. Новый фасон шапки готов к производству.

...Идут по улицам девушки. Их головы украшают красивые зимние шапки, выпущенные швейной фабрикой «Рот-Фронт». А может быть, это и есть модель той шапки, над которой трудился Алексей Громов.

И. ТИМОФЕЕВ.

гор. Кингисепп.

Для новых кварталов столицы

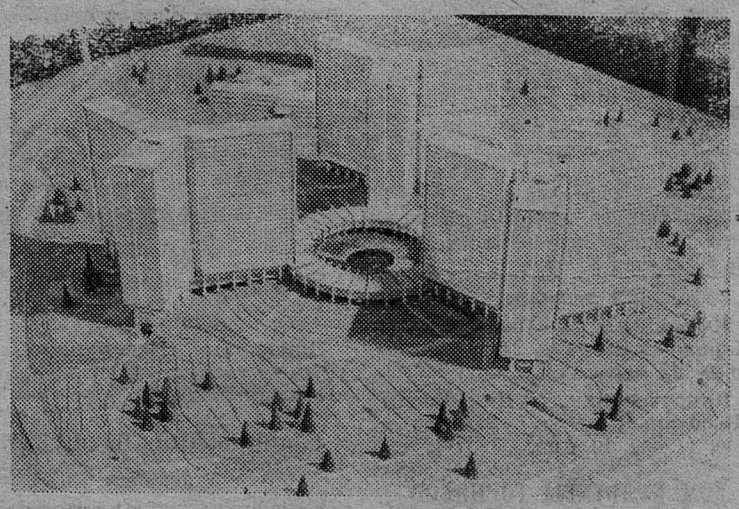

МОСКВА. Главное архитектурно-планировочное управление Мосгорисполкома и Московское отделение Союза архитекторов СССР провели конкурс на лучший проект жилого комплекса на шесть тысяч человек с развитым общественным обслуживанием. Проект, разработанный авторским коллективом Московского института типового и экспериментального проектирования и ЦНИИЭП жилища, удостоен второй премии (первая премия не присуждалась).

Авторам этого проекта удалось разработать наиболее прогрессивную систему бытового обслуживания населения, обеспечить унификацию жилых домов и целостность архитектурно - пространственной композиции.

Единый комплекс составляют три жилых корпуса и кольцеобразное здание общественного центра, где будут размещены общественные помещения и учреждения обслуживания, начиная от студии для занятий музыкой и кончая мастерской мелкого ремонта одежды. В клуб, спортзал, читальню, кафе и другие учреждения комплекса можно пройти, не выходя на улицу, так как помещения связаны между собой системой крытых галерей и эстакад.

Квартиры будут иметь от одной до четырех комнат, большая часть мебели встроена в стены. Планировка квартир выполнена так, что каждому члену семьи отводится, как правило, отдельная комната.

Недалеко от жилых зданий расположены школа, детский сад и ясли.

Проект нового жилого комплекса принят за основу для застройки участка юго-западного района Москвы на пересечении двух проспектов — Ленинского и Вернадского.

НА СНИМКЕ: макет нового жилого комплекса.

Фото А. Стужина.

Фотохроника ТАСС

Вторая встреча с артистами

Многолюдно было на днях в красном уголке Кингисеппского автохозяйства. В гости к шоферам приехали артисты Ленинградской областной филармонии с лекцией-концертом на тему: «Русские народные песни». Их выступления тепло приняли присутствующие.

Это была вторая встреча автомобилистов с артистами областной филармонии.

МОСКВА. Уже несколько лет в Кировском районе столицы работает Учебно-производственный комбинат. Ребята близлежащих школ обучаются там профессиям электромонтажников, токарей, фрезеровщиков, механиков по ремонту счетных и пишущих машин. Комбинат тесно связан с предприятиями и учреждениями района, где школьники проходят практику. Это в первую очередь Государственный институт редких металлов, завод имени М. И. Калинина, Всесоюзный авторемонтный завод.

Преподавательский коллектив в связи с уменьшением срока обучения в средней школе творчески переработал программы по некоторым предметам. Сейчас ребята с большой охотой осваивают полюбившиеся им профессии.

НА СНИМКЕ: девятиклассница 525-й школы Нина Фомкина. Она выбрала специальность токаря. Выбрала потому, что уже много лет токарем работает ее брат. Теперь эта профессия будет «семейной».

Фото В. Мастюкова и М. Свищева.

Фотохроника ТАСС

Подписались ли вы на газету „Знамя труда"?

Газета вам расскажет о том, как трудящиеся городов борются за выполнение планов и повышение производительности труда, за высокое качество продукции и снижение ее себестоимости, за технический прогресс, за внедрение всего нового, передового.

Статьи, корреспонденции, зарисовки, очерки, фотографии познакомят вас с людьми творческого труда, передовиками социалистического соревнования, новаторами, участниками движения за коммунистический труд.

«Знамя труда» по-прежнему будет освещать деятельность партийных организаций, пропагандировать их опыт организаторской и идеологической работы. На ее страницах читатель найдет информации о культурной жизни городов, рабочих поселков, о работе школ. Газета будет регулярно публиковать страницы партийно-государственного контроля, материалы о жизни и делах молодежи, спортивных коллективов.

ПОДПИСНАЯ ЦЕНА НА ГОД — 2 рубля 28 копеек.

УДОБНО И ВЫГОДНО!

Государственный трехпроцентный внутренний выигрышный заем является для населения удобной и выгодной формой хранения денежных сбережений. Он выпущен Советским правительством в декабре 1947 года сроком на 20 лет. Поскольку в настоящее время в обращении находятся облигации 18 разрядов займа на общую сумму 100 миллионов рублей, то количество и сумма выигрышей, разыгрываемых в каждом тираже, увеличиваются в 18 раз. Основные тиражи по этому займу проводятся 30 января, 30 марта, 30 мая, 30 июля, 30 сентября и 30 ноября. Дополнительный тираж— 30 сентября каждого года.

До 1 января 1965 г. облигации Государственного трехпроцентного внутреннего выигрышного займа продаются с талоном № 18, дающим право на участие в восемнадцатом дополнительном тираже выигрышей, который состоится 30 сентября 1965 года. Вероятность выигрышей с каждым годом увеличивается.

В основных тиражах разыгрываются выигрыши по 5.000, 2.500, 1.000, 500, 100 и 40 рублей, а в каждом дополнительном тираже, кроме того, — выигрыши по 10.000 рублей.

Облигации займа свободно продаются и покупаются сберегательными кассами.

В. ШИБАЕВА,
инспектор центральной сберегательной кассы.

Награда нашла героя

Двадцать лет тому назад сержант разведывательной роты В. Максимов совершил подвиг, за который был награжден орденом Славы II степени. Награду тогда он не получил. И вот теперь, спустя 20 лет после совершенного подвига, награда нашла героя.

Недавно работники Сланцевского горвоенкомата вручили В. Максимову орден Славы II степени. Сейчас В. Максимов работает в совхозе «Родина».

ТЕЛЕВИДЕНИЕ

ПОКАЗЫВАЕТ МОСКВА

ПЯТНИЦА, 4 ДЕКАБРЯ

16.25 — Программа передач. **16.30** — Для школьников: «Поэзия и жизнь». **17.00** — Для дошкольников и младших школьников: «Умелые руки». **17.30** — Теленовости. **17.40** — «На рубежах семилетки». Телевизионный экономический вестник. **18.30** — «Рассказы о героизме». Выступление писателя С. С. Смирнова. **19.00** — «По Стране Советов» — «Телевизионный клуб кинопутешествий». **20.00** — Художественный фильм «Цирк». **21.30** — Теленовости. **22.00** — Концерт современной русской песни. В программе новые песни советских авторов. **22.40—23.40** — Международная встреча по хоккею: Швеция—Чехословакия. Трансляция из Стокгольма.

ПОКАЗЫВАЕТ ТАЛЛИН

ПЯТНИЦА, 4 ДЕКАБРЯ

10.00 — Документальный фильм «Люди и солнечный камень» и «Подвиг на Зеравшане». **10.40—12.15** — Телефильм ГДР «Бегство из ада», II серия (на эст. языке). **16.30** — Для школьников: «Поэзия и жизнь» (Центр. телев.). **17.00** — Для дошкольников и младших школьников: «Умелые руки» (Центр. телев.). **17.30** — Теленовости (Центр. телев.). **17.40** — «На рубежах семилетки». Телевизионный экономический вестник (Центр. телев.). **18.30** — «Рассказы о героизме». Выступление писателя С. С. Смирнова (Центр. телев.). **19.00** — Программа передач. **19.05** — Для дошкольников и младших школьников: «Буратино покупает воздушный шар». **19.30** — Художественный фильм «Командировка». **21.00** — «Актуальная камера». **21.30** — Теленовости (Центр. телев.). **22.00** — Концерт современной русской песни (Центр. телев.). **22.40** — **23.40** — Международная встреча по хоккею: Швеция — Чехословакия. Трансляция из Стокгольма.

Редактор И. А. АВДЕЕВ

К СВЕДЕНИЮ РЕДАКТОРОВ СТЕННЫХ ГАЗЕТ И РАБОЧИХ КОРРЕСПОНДЕНТОВ

В понедельник, 7 декабря, в помещении редакции газеты «Знамя труда» (ул. Банковская, дом № 3, второй этаж) состоится очередное занятие со слушателями школы.

Начало в 18 часов.

Редакция газеты «Знамя труда».

К сведению населения Кингисеппа и Ивангорода!

Приемные пункты мастерской химчистки работают:

в городе Кингисеппе (ул. Иванова, дом № 9) в четверг, пятницу, субботу с 10 до 18 часов, в воскресенье — с 10 до 16 часов,

в Ивангороде — во вторник и среду с 10 до 18 часов.

Сланцевский бытпромкомбинат.

В КЛУБАХ, КИНОТЕАТРАХ

ДВОРЕЦ КУЛЬТУРЫ

4 декабря

Кинофильм **«Государственный преступник»** (широкоэкранный). Начало в 11, 15, 19, 21 час.

5 декабря

Кинофильм **«Девушка моей мечты»**. Начало в 13, 15, 17, 19 часов.

Для детей: кинофильм **«Тайна зеленого бора»**. Начало в 11 часов.

Праздничный бал. Начало в 20 часов.

КИНОТЕАТР «ТРУД»

4 декабря

Кинофильм **«Горные мстители»**. Начало в 9.30, 12.30, 15.30, 18.30, 21 час. 30 мин.

5 декабря

Кинофильм **«Пассажирка»**. Начало в 13, 14.30, 16, 17.30, 19, 20.30, 22 часа.

Киноутренник. Кинофильм **«Косолапый друг»**. Начало в 9.30, 11 час. 10 мин.

ДОМ КУЛЬТУРЫ ГОРНЯКОВ

4 декабря

Кинофильм **«Жерминаль»**. Начало в 11, 17, 19, 21 час.

Для молодежи танцевальный вечер **«Любимая мелодия»**. Начало в 21 час.

5 декабря

Кинофильм **«Человек проходит сквозь стену»**. Начало в 16, 18, 20 часов.

Танцевальный вечер **«Любимая мелодия»**. Начало в 21 час.

Детский экран. Кинофильм **«Рыжик»**. Начало в 12 часов.

КЛУБ ПЕРВОЙ ШАХТЫ

4 декабря

Вечер-слет ударников коммунистического труда.

5 декабря

Кинофильм **«Государственный преступник»**. Начало в 17, 19, 21 час.

БОЛЬШИЕ ПОЛЯ

5 декабря

Кинофильм **«Дума про казака Голоту»**.

СИЖНО

5 декабря

Кинофильм **«Дни любви»**.

5 декабря

Кинофильм **«Черемушки»**.

Киноутренник. Кинофильм **«Косолапый друг»**.

СЛАНЦЕВСКИЙ ЛЕСОПУНКТ

5 декабря

Кинофильм **«Оптимистическая трагедия»**.

ДЕМЕШКИН ПЕРЕВОЗ

5 декабря

Кинофильм **«Павел Корчагин»**.

Кинофильм **«Очередной рейс»**.

ПОПКОВА ГОРА

5 декабря

Кинофильм **«Ночь без милосердия»**.

124-му АВТОХОЗЯЙСТВУ

ТРЕБУЮТСЯ НА ПОСТОЯННУЮ РАБОТУ:

шоферы, ремонтные рабочие и дипломированные кочегары.

Обращаться по адресу: г. Сланцы, ул. Гавриловская, дом № 48, отдел кадров.

Администрация.

СЛАНЦЕВСКОМУ ЛЕСОКОМБИНАТУ

ТРЕБУЮТСЯ НА ПОСТОЯННУЮ РАБОТУ:

рабочие-лесорубы, рабочие нижнего лесосклада и трактористы.

Оплата труда — сдельно-премиальная. Все работающие в лесу и на лесоскладе обеспечиваются бесплатными дровами и спецодеждой.

Обращаться по адресу: город Сланцы, улица Деревообделочников, дом № 45, телефон № 21-18.

Администрация.

Меняю две комнаты (в Сланцах) в разных местах на отдельную двухкомнатную квартиру.

Обращаться по адресу: город Сланцы, улица Грибоедова, дом № 7, кв. № 11.

Семенова Мария Николаевна, проживающая в Кингисеппском районе, Демешкин Перевоз, возбуждает дело о расторжении брака с **Семеновым Александром Семеновичем**, проживающим в Кингисеппском районе, деревня Переволок.

Дело подлежит рассмотрению в Кингисеппском райнарсуде № 3 города Сланцы.

Булычева Майя Николаевна, проживающая в городе Сланцы, ул. Жуковского, дом № 6-а, кв. № 26, возбуждает дело о расторжении брака с **Булычевым Владимиром Ивановичем**, проживающим в Псковской области, Гдовский район, поселок Чернево.

Дело подлежит рассмотрению в народном суде города Гдова.

Газета выходит три раза в неделю: по средам, пятницам и воскресеньям.

АДРЕС РЕДАКЦИИ: гор. Сланцы, ул. Банковская, дом № 3. ТЕЛЕФОНЫ: редактора—23-20, зам. редактора и отв. секретаря — 23-25, отделов промышленности, писем и массовой работы—23-23, директора типографии — 23-14. Объявления принимаются в бухгалтерии редакции.

Сланцевская типография Ленинградской области

Заказ 3758. Тираж 11.700-0