ПРОЛЕТАРИИ ВСЕХ СТРАН, СОЕДИНЯЙТЕСЬ!

Знамя труда

ОРГАН СЛАНЦЕВСКОГО ГОРКОМА КОММУНИСТИЧЕСКОЙ ПАРТИИ СОВЕТСКОГО СОЮЗА И ГОРОДСКОГО СОВЕТА ДЕПУТАТОВ ТРУДЯЩИХСЯ

№ 148 (3761) | Пятница, 11 декабря 1964 года | Год издания 21-й | Цена 2 коп.

Цемент марки „500“ — для строек семилетки

Повышение качества цемента — одна из важнейших задач коллектива цеха помола цементного завода.

До недавнего времени он выпускал цемент только марки «400». В связи с вводом в строй действующих второй очереди цементных мельниц было решено повысить качество цемента — дать в ноябре стройкам страны три тысячи тонн цемента марки «500».

Первыми начали поход за повышение качества продукции коммунисты Т. Волков, Н. Чернов, В. Лещев и другие. Их поддержали машинисты мельниц Н. Сиваев, Н. Рысева, крановщики Г. Федоров, А. Мусаев, Н. Кутилов.

Старания тружеников цеха увенчались успехом. В ноябре выработано 11.500 тонн цемента марки «500».

В результате этого завод получил более 18 тысяч рублей прибыли.

А. РОМАНОВ.

ПЯТАЯ СЕССИЯ ВЕРХОВНОГО СОВЕТА СССР

В Московском Кремле 9 декабря начала работу пятая сессия Верховного Совета СССР шестого созыва.

В 10 часов утра в Большом Кремлевском дворце под председательством председателя Совета Союза депутата **И. В. Спиридонова** открылось заседание **Совета Союза.** В зале Кремлевского театра под председательством председателя Совета Национальностей депутата **Я. В. Пейве** одновременно проходило заседание **Совета Национальностей.**

На раздельных заседаниях палат депутаты заслушали и утвердили доклады мандатных комиссий о результатах проверки полномочий депутатов, избранных взамен выбывших.

Совет Союза и Совет Национальностей единогласно приняли следующую повестку дня сессии:

1. Об утверждении указов Президиума Верховного Совета СССР от 15 октября 1964 года о назначении тов. Косыгина А. Н. Председателем Совета Министров СССР и об освобождении тов. Хрущева Н. С. от обязанностей Председателя Совета Министров СССР.

2. О Государственном плане развития народного хозяйства СССР на 1965 год.

3. О Государственном бюджете СССР на 1965 год и об исполнении Государственного бюджета СССР за 1963 год.

4. О председателе Конституционной комиссии.

5. О заместителе Председателя Президиума Верховного Совета СССР от Таджикской ССР.

6. Об утверждении указов Президиума Верховного Совета СССР.

В 11 часов в Большом Кремлевском дворце под председательством председателя Совета Союза депутата **И. В. Спиридонова** открылось совместное заседание **Совета Союза** и **Совета Национальностей.** Присутствуют представители трудящихся Москвы, члены дипломатического корпуса, советские и иностранные корреспонденты.

По первому вопросу повестки дня сессии слово предоставляется Первому секретарю ЦК КПСС депутату **Л. И. Брежневу.**

Как вам известно, говорит тов. Брежнев, после октябрьского Пленума ЦК КПСС Президиум Верховного Совета СССР удовлетворил просьбу т. Хрущева Н. С. об освобождении его от обязанностей Председателя Совета Министров Союза ССР в связи с преклонным возрастом и ухудшением состояния здоровья.

Центральный Комитет Коммунистической партии Советского Союза рекомендовал Президиуму Верховного Совета СССР и рекомендует настоящей сессии Верховного Совета СССР назначить Председателем Совета Министров Союза Советских Социалистических Республик товарища Косыгина Алексея Николаевича.

Наша партия и народ знают тов. Косыгина А. Н. как видного деятеля нашей партии и государства, как хорошего организатора, преданного интересам нашей Родины.

Мы уверены, что Алексей Николаевич Косыгин будет достойно выполнять высокие обязанности Председателя Совета Министров Союза ССР.

На ваше рассмотрение вносится предложение о назначении тов. Косыгина А. Н. Председателем Совета Министров Союза ССР.

Верховный Совет единогласно утверждает Указ Президиума Верховного Совета СССР о назначении тов. Косыгина А. Н. Председателем Совета Министров СССР.

Принимается также постановление об утверждении Указа Президиума Верховного Совета СССР об освобождении тов. Хрущева Н. С. от обязанностей Председателя Совета Министров СССР.

Затем слово для доклада «О Государственном плане развития народного хозяйства СССР на 1965 год» предоставляется Председателю Совета Министров СССР депутату **А. Н. Косыгину.**

Уважаемые товарищи депутаты! — говорит тов. Косыгин. Разрешите выразить вам благодарность за высокую честь и большое доверие, которое вы оказали мне как представителю великой партии Ленина, избрав меня на пост Председателя Совета Министров Союза ССР.

Принимая обязанности Председателя Совета Министров нашей великой Родины, я отдаю себе отчет в той огромной ответственности перед партией и народом, которая на меня возложена. Обещаю приложить все силы и знания, чтобы оправдать ваше высокое доверие и своей работой принести пользу великому советскому народу и нашему государству.

Доклад тов. А. Н. Косыгина, в котором подробно охарактеризован народнохозяйственный план 1965 года, был выслушан с большим вниманием и неоднократно прерывался аплодисментами.

Слово для доклада «О Государственном бюджете СССР на 1965 год и об исполнении Государственного бюджета СССР за 1963 год» предоставляется министру финансов СССР депутату **В. Ф. Гарбузову.**

* * *

Вечером 9 декабря депутаты Верховного Совета СССР приступили к обсуждению докладов Председателя Совета Министров СССР депутата А. Н. Косыгина «О Государственном плане развития народного хозяйства СССР на 1965 год» и министра финансов СССР депутата В. Ф. Гарбузова «О Государственном бюджете СССР на 1965 год и об исполнении Государственного бюджета СССР за 1963 год».

10 декабря сессия Верховного Совета СССР продолжала работу.

(ТАСС)

ВЕСТИ ИЗ ПРОМЫШЛЕННЫХ ЗОН

ВЫБОРГ. Промышленные предприятия Карельского перешейка выполнили принятое на семилетку обязательство по выпуску сверхплановой продукции. Помимо задания, произведено товаров на 26 миллионов рублей.

БОКСИТОГОРСК. Работники промышленной зоны выпускают большое количество продукции сверх плана. В денежном выражении ее произведено с начала года на 3 миллиона рублей.

ПОДПОРОЖЬЕ. Шесть предприятий зоны досрочно выполнили годовой план. В их числе — Попранское карьероуправление, завод силикальцитных изделий, Винницкий лесокомбинат и другие.

(ЛенТАСС)

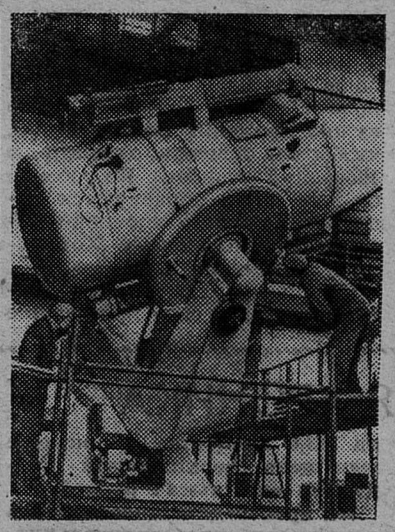

ЛЕНИНГРАД. Коллектив объединения оптико-механических предприятий одержал важную трудовую победу. Изготовлены два новых астрономических зеркальных телескопа. Один из них будет отправлен в Азербайджан. Он поступит в распоряжение астрономов Шемахинской астрофизической обсерватории близ Баку. Другой уникальный прибор предназначается для Чилийской обсерватории, где ведут совместную научную работу пулковские астрономы с коллегами из Чили. Новые приборы впервые снабжаются автоматическими следящими устройствами.

НА СНИМКЕ: новый телескоп «АЗТ-16» для Чилийской обсерватории в Сант-Яго, где работают пулковские астрономы.

Фотохроника ЛенТАСС

ГОДОВОЙ ПЛАН — ДОСРОЧНО!

Коллектив седьмого строительного управления треста № 31 на месяц раньше срока выполнил годовой план по освоению капитальных вложений как по генподряду, так и собственными силами по строительно-монтажным работам.

Большие задачи стоят перед тружениками управления в декабре. Они должны сдать в эксплуатацию ряд объектов жилищного и совхозного строительства.

Н. ХОРОБРЫХ.

ШТАБУ РЕЙДА СООБЩАЮТ:

СЕКРЕТАРЬ ПАРТКОМА КОМБИНАТА „СЛАНЦЫ“ С. А. ЛАНЦОВ

«Техника на приколе» — так называлась статья, напечатанная в «Знамени труда» двадцать второго ноября. Она была подготовлена по материалам рейда, проведенного на третьей шахте.

Редакции на эту статью ответил секретарь партийного комитета комбината «Сланцы» С. А. Ланцов. Он сообщил, что постоянно действующая комиссия при управлении комбината по использованию неустановленного оборудования и упорядочению его хранения 27 ноября обсудила статью и приняла меры по более лучшему использованию имеющихся механизмов и оборудования на третьей шахте.

Часть отмеченного в статье оборудования (электрокары, сварочный агрегат) в настоящее время находятся в эксплуатации.

* * *

СЕКРЕТАРЬ ПАРТБЮРО ПОГРУЗОЧНО-ТРАНСПОРТНОГО УПРАВЛЕНИЯ Т. К. ГОЛЯКОВА

Одиннадцатого ноября в газете «Знамя труда» была опубликована статья «Предложения остались на бумаге». Она была напечатана по материалам рейда редколлегии стенгазеты «Сигнал», проведенного в погрузочно-транспортном управлении комбината «Сланцы». В статье указывалось, что в ПТУ часть рационализаторских предложений долгое время не внедряется в производство.

Для принятия мер эта статья была направлена секретарю партийной организации т. Голяковой. Она сообщила, что из 29 внедренных рационализаторских предложений четыре нашли себе применение по службе тяги в виде опыта на одном околотке. Испытания опытных образцов прошли успешно, но внедрение их на другие околотки действительно затянулось из-за отсутствия технологических возможностей.

Статья «Предложения остались на бумаге» обсуждалась на очередном заседании партийного бюро. Оно наметило конкретные сроки и ответственных лиц за внедрение и распространение опытных образцов на другие околотки пути.

Кроме этого, составлены мероприятия по внедрению в производство оставшихся 13 новшеств, которые находятся в стадии разработки.

Партийное бюро постановило не реже одного раза в квартал заслушивать сообщение главного инженера о состоянии рационализаторской и изобретательной работы.

К СВЕДЕНИЮ ДЕПУТАТОВ СЛАНЦЕВСКОГО ГОРОДСКОГО СОВЕТА

18 декабря 1964 года в 12 часов во Дворце культуры комбината «Сланцы» созывается одиннадцатая сессия Сланцевского городского Совета депутатов трудящихся (IX созыва) с вопросами:

1. Отчет исполнительного комитета Сланцевского городского Совета депутатов трудящихся.

2. Утверждение бюджета города Сланцы на 1965 год.

Исполком Сланцевского городского Совета.

Читайте в центральных и областных газетах

⊙ **Приветствие ЦК КПСС, Президиума Верховного Совета СССР и Совета Министров СССР товарищу Антонину Новотному.**

⊙ Ленинским курсом. Зарубежные телеграммы о работе пятой сессии Верховного Совета СССР.

⊙ Пресс-конференция премьер-министра Англии Вильсона.

Партактив учится

В горкоме КПСС состоялось очередное занятие городской партийной школы.

Слушателям школы были прочитаны лекции: «Членство КПСС. Работа партийных организаций по приему в партию и воспитанию молодых коммунистов» — лектор В. Д. Никулин, «Марксизм-ленинизм о закономерностях строительства социализма и коммунизма» — лектор М. К. Арсентьева.

Высокие обязанности коммуниста

На майоликовом заводе 7 декабря состоялось очередное партийное собрание. Его участники заслушали доклад члена горкома КПСС директора завода И. П. Петрова «О повышении ответственности коммунистов по соблюдению требований Устава партии».

Затем состоялось обсуждение доклада. В нем приняли участие коммунисты мастер М. Е. Шабанова, рабочая-литейщица Н. М. Михайлова, мастер С. А. Бухарева и другие. Выступающие приводили примеры авангардной роли большинства коммунистов заводской парторганизации на производстве и в общественной работе, резко критиковали нерадивых, недостойно ведущих себя в быту и общественных местах.

Партийное собрание приняло постановление, направленное на дальнейшее повышение ответственности коммунистов по строгому соблюдению требований Устава КПСС.

В третьей школе

На открытое партийное собрание в Сланцевской школе № 3 пришли не только учителя — коммунисты, но и беспартийные преподаватели, классные руководители.

Состоялся большой разговор о том, как улучшить воспитательную работу среди учащихся, как устранить недостатки, мешающие плодотворной учебе школьников, укреплению их дисциплины. Говорили о том, что необходимо больше уделять внимания ребятам во внеурочное время, серьезнее заниматься их воспитанием. В школе неплохо работает художественная самодеятельность. Есть свои певцы, танцоры, музыканты, рассказчики и музыкальные инструменты. Но нет профессионалов-руководителей. Выступающие говорили, что следует установить более тесные связи с Домом культуры горняков, заручиться в этом вопросе его товарищеской помощью.

Одиннадцать человек высказали на этом собрании свои мнения и предложения по улучшению воспитательной работы с учащимися. Затем было принято решение по обсужденному вопросу.

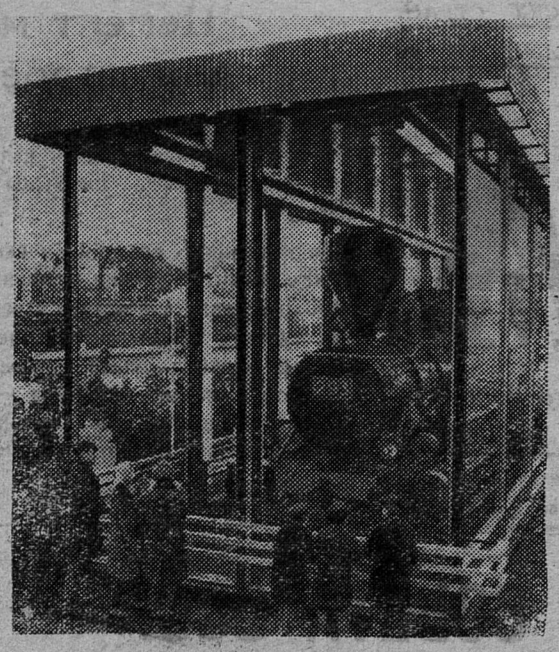

Ленинград. На Финляндском вокзале сооружен специальный павильон из стали и стекла, куда поставлен исторический паровоз № 293. На этом паровозе В. И. Ленин в октябре 1917 года возвратился из Финляндии. Авторы проекта — архитекторы Ленгипротранса П. А. Ашастин и Е. Д. Лоханов.

На снимке: у нового павильона, где навечно установлен исторический паровоз № 293.

Фото Н. Науменкова.

Фотохроника ЛенТАСС

О ЛЮДЯХ ТОЧНЫХ ПРОФЕССИЙ

Теперь, когда комбинату «Фосфорит» исполнился год, уже и не припомнишь всего, что сделано по улучшению производства. А сделано очень много. Причем вся выполненная работа — кропотливая, требующая больших знаний, смекалки, творческого подхода.

Заслуживает внимания приспособление для автоматического поддержания уровня пульпы на флотомашинах. Раньше рабочий-флотатор за смену бегал от одного клапана к другому (а их более трех десятков), чтобы регулировать подачу пульпы, а теперь с этим справляется прибор, умно сконструированный киповцами.

Автоматизирована подача кислоты, и результат тоже сказался в лучшую сторону. А самое главное, что «хвосты» стали намного беднее и повысилось содержание фосфорита в муке.

Широким фронтом идет сейчас на обогатительной фабрике автоматизация. Бригаду монтажников возглавляет Виктор Авдеев. В нее входят настоящие мастера своего дела. И среди них — И. Базунов — электрослесарь, подавший четыре рационализаторских предложения. Особенно важные из них —«Автоматизация уровня кислоты» и «Автоматическая регулировка уровня пульпы» уже внедрены в производство. Или же электрослесарь Николай Захаров, предложивший новый поплавковый сигнализатор уровня. Хороший, дружный коллектив подобрался у В. Авдеева.

Бригаду ремонтников-киповцев возглавляет комсомолец Юрий Никонов. Много сделано и этой бригадой. Особенно хлопотно бывает с новыми приборами, которые поступают «свеженькими» с заводов. Доставили, например, электрический сигнализатор уровня — ЭСУ. Установили. Но работал он далеко не точно и не по инструкциям, к нему прилагаемым. Пришлось «хирургическим» путем вмешаться ребятам Никонова: перемотали трансформатор, перебрали реле, то убрали, это добавили — прибор начал работать очень хорошо.

А что касается тех приборов, которые поступают с заводов, то ребята предпочитают получать запчасти, из которых можно сконструировать что угодно.

Занимаются ребята Никонова и рационализацией. Сам бригадир об этом скромно молчит, но я узнал, что рацпредложения у него очень эффективные. Например, регулирование температуры в сушильных печах, замена радиационных пирометров на термопару и другие.

Юрий Никонов — активный комсомолец, заочно учится в монтажном техникуме на четвертом курсе. Учеба и работа тесно связаны между собой. Поэтому ему интересно работать и легко учиться.

Эксплуатационники мастера Голубева занимаются ежедневно проверкой действующих приборов на всем комбинате, ибо вся автоматика на нашем производстве — дело новое, и тут нужен глаз да глаз. Это и контроль за измельчением руды и расходом воды, талового мыла, и контроль за температурой подшипников, и дистанционная подача воды — очень много нужно времени, да и умения, чтобы все приборы держать в «боевой» готовности. Но рабочие со всем этим справляются успешно. Особенно хорошие отзывы идут о Николае Холупине и Валентине Антонове.

Есть и свои претензии у киповцев, есть и свои наболевшие проблемы. Наряду с плохой доставкой запчастей есть вопросы чисто внутренние. Нужно выточить или просверлить деталь, а времени, как всегда, в обрез. Сделать это в любом случае можно только по заказу в механическом цехе. А там тоже все срочное, все необходимое. И изготовление детали задерживается на неделю и больше. Проще было бы поставить в своей мастерской токарный и сверлильный станки, а ремонтники на них работать могут, и дело намного ускорилось бы. Правда, администрация все что-то не спешит выполнить это разумное предложение, и волокита со срочными заказами в мехцехе продолжается.

Есть наболевшие вопросы и у рационализаторов. Они очень обижаются, что о делах киповцев никто на фабрике не знает, кроме тех, кому от этого работать легче стало. Наглядность и освещение всей работы рационализаторов отсутствуют. Это не только в цехе КИП и автоматики, но и в других цехах.

Плохо и другое. Киповцы вместе с электроцехом, связистами и другими цехами входят в одно бюро по рационализации. Руководит всеми делами главный энергетик тов. Крылов. Рацпредложений подается много и некоторые из них подчас являются загадкой для т. Крылова, ведь он не настолько уж универсал, чтобы во всем запросто разобраться. А поэтому на рассмотрение новшеств требуется много времени. Наверное, разумнее в каждом цехе иметь свое бюро по рационализации и изобретательству. Об этом тоже стоит подумать.

Каковы планы на будущее у коллектива цеха КИП и автоматики? Их много. Еще немало ручного труда на первой очереди, не во всем стабилен технологический процесс. Да, скоро пустят вторую очередь. Работы много, думать есть над чем, а желание всегда есть. У всех одна большая задача — сделать комбинат предприятием автоматики и полуавтоматики, облегчить труд рабочих и повысить качество выпускаемой продукции.

В. ЦУРАНОВ.

Комбинат «Фосфорит».

ОБЛАСТНАЯ ХРОНИКА

⊙ Городская школа комсомольского актива открылась в Бокситогорске. Ее занятия будут проходить ежемесячно.

⊙ Водители лесовоза Лодейнопольского леспромхоза Анатолий Сеничев и Михаил Кузнецов восьмой год работают на одной автомашине «ЗИЛ-150». По лесным дорогам их лесовоз прошел свыше 285 тысяч километров. Механизаторами вывезено 66 тысяч кубометров древесины.

⊙ По многим адресам идет продукция Лодейнопольского завода силикальцитных изделий. За 10 месяцев текущего года коллектив предприятия отправил на строительные площадки большое количество стеновых блоков, балок, перекрытий, лестничных площадок и других деталей. Они используются на сооружении более чем тридцати зданий.

Производственный план за десять месяцев завод выполнил на 113,6 процента. В октябре выпущено сверхплановой продукции на 5 тысяч рублей.

По производительности труда лодейнопольские силикальцитчики уже достигли уровня, запланированного на конец семилетки.

(ЛенТАСС)

Еще один „Комсомольский прожектор“

На одном из комсомольских собраний у нас был создан «Комсомольский прожектор». В него вошла боевая инициативная молодежь.

И вот проведен первый рейд по территории гаража. А через несколько дней вышел номер фотогазеты. Под общим заголовком «Комсомольский прожектор» своими фотографиями осуждает» были помещены снимки остатков негодного автомобиля, строительного объекта, на котором давно уже не слышен шум работающих механизмов, пустых бочек и многого другого, к чему нужно приложить хозяйскую руку.

Под каждым фотообвинением прожектористы написали текст и указали виновников.

Весь день было шумно возле газеты.

— Здорово раскритиковали, — говорят шоферы. — Ждем следующий номер газеты.

В. ГРИБОВ,

шофер Кингисеппского автохозяйства.

ПЕРЕДОВОЙ МАСТЕР

В Сланцевском городском профессионально-техническом училище вот уже семь лет работает мастером производственного обучения Михаил Иванович Степанов. За это время он подготовил свыше сотни молодых строителей. Его группа неоднократно занимала ведущие места по успеваемости и награждалась переходящим Красным знаменем.

В прошлом М. И. Степанов служил на флоте. Он имеет богатый жизненный опыт, в совершенстве изучил специальности слесаря-монтажника и шофера. Свои знания Михаил Иванович охотно передает учащимся и проводит занятия в автокружке. За чуткость и заботу его уважают в коллективе училища.

И. ЕРМОЛАЕВ,

зам. директора по учебно-производственной работе.

МОСКВА. Аттестат качества — так можно назвать документ, который получили на электроламповом заводе первые 50 человек в смене мастера Героя Социалистического Труда К. Е. Котельниковой. Аттестат качества дает право сдавать продукцию, минуя отдел технического контроля. Новый почин нашел на предприятии много последователей. Каждый стремится отличной работой, учебой у опытных мастеров и инженеров завоевать почетный аттестат.

НА СНИМКЕ (слева направо): Н. Д. Казанцева, Т. М. Бодрова, К. Е. Котельникова, Р. В. Маслова. Они первыми получили аттестат качества.

Фотохроника ТАСС

Письма наших читателей

СВЕТ В ОКНЕ

Вот и закончился трудовой день. Одни спешат домой, где их ждут дети с их ребячьими радостями и горестями. Другие мечтают отдохнуть за книгой или сходить в кинотеатр, третьи торопятся провести остаток дня на чистом воздухе. Но речь в этой заметке пойдет не о них, а о тех людях, чей рабочий день продолжается и после трудовой смены. Я не оговорилась. Это именно так.

Лидия Ивановна Рябокляч работает на регенератном заводе. По окончании смены она прямо от станка спешит в детскую комнату при отделе милиции. А здесь ее уже ждут начальник автобусного парка Зоя Ивановна Волкова, зам. начальника отдела кадров комбината «Сланцы» Людмила Ивановна Азубкова, инструктор ГК КПСС Николай Петрович Масычев, пенсионер Михаил Карпович Борейко, председатель комитета Общества Красного Креста Вера Сергеевна Бойкова. Что привело сюда этих людей? Чужая беда. Они пришли, чтобы помочь сбившемуся с пути подростку разобраться в совершенных проступках, напомнить некоторым родителям о их святом долге, посоветовать, как лучше заняться воспитанием детей.

Этих людей волнует, почему ученик 6-го класса седьмой школы Геня Котин перестал ходить в школу и убежал из дому. Почему его мать, Валентина Васильевна Котина, работница газосланцевого завода вместо того, чтобы бить тревогу, разводит руками. Она говорит, что не знает, как быть с сыном, и эти люди советуют ей, учат ее.

Или еще, Елена Михайловна Великанова — работница комбината «Стройдеталь» совершенно забыла о своем сыне — шестикласснике Вите. Лишенный внимания и заботы, паренек играет в карты, ходит грязный, плохо одетый, а зачастую и голодный. Мать не волнует это, а чужие люди волнуются. Нельзя, чтобы так дальше продолжалось, решают они. Но это не значит, что вопрос закрыт. Много еще хлопот впереди.

Горячо и серьезно обсуждают активисты любой вопрос, касающийся воспитания детей, иногда засиживаются за полночь. Во многих окнах уже погас свет — люди ложатся спать, а в детской комнате продолжаются серьезные разговоры.

Л. МИНЯЙЧЕВА,
инспектор детской комнаты при отделе милиции Сланцевского горисполкома.

БАШКИРСКАЯ АССР. Альбина Миргазова профессию каменщика получила в техническом училище № 4 города Уфы. Самостоятельную трудовую деятельность она начала на строительных площадках Уфимского химического завода. За два года комсомолка Миргазова стала здесь одной из лучших каменщиц.

Фото А. Зараева. Фотохроника ТАСС

ОБЕЩАЛИ... И НЕ СДЕЛАЛИ

Радиолиния по Ново-Пятницкой улице в городе Кингисеппе проходила по опорам электросети. В октябре восьмое строительное управление по договоренности с «Сельэнерго» перенесло электропровода на новые опоры. Радиолиния должна была оставаться пока на прежнем месте. Однако работники СУ-8 сняли ее и полностью ликвидировали провод, не предупредив об этом узел связи.

2 ноября я разговаривала об этом с начальником СУ-8 т. Ивановым. Он заверил, что работы по восстановлению радиолинии будут завершены в ближайшие два-три дня, но они и по сей день не выполнены. 10 ноября я обратилась к заместителю начальника СУ-8 т. Ершову (т. Иванов в отпуске), но он категорически отказался производить работы, объясняя это тем, что вопрос о радиолинии будто бы не поднимался. Чтобы не огорчать радиолюбителей, провели временный провод в несколько домов по Нарвскому шоссе. Радиофицировать другие дома не удалось и сейчас, так как старые опоры сгнили и посылать монтеров туда опасно.

СМИРНОВА,
зам. начальника Кингисеппского узла связи.

ПРИМИТЕ МАТЕРИНСКОЕ СПАСИБО

Это произошло в один из ноябрьских дней. Работница Северо-Западного управления треста «Коксохиммонтаж» Мария Никифоровна Кравис закончила дежурство и отправилась домой. Выходя из автобуса, она поскользнулась и упала, да так, что без посторонней помощи не смогла подняться. Мимо лежавшей женщины прошли несколько человек, но, видно, были это люди равнодушные, потому что даже не оглянулись.

И все-таки помощь пришла. Это были двое мужчин и женщина с ребенком. Убедившись в том, что пострадавшая не может передвигаться без посторонней помощи, они решили нести ее в больницу на руках. Через несколько шагов стало ясно, что этот способ не совсем удачен: Мария Никифоровна сильно ушиблась, и малейшее неосторожное движение причиняло ей боль. Тогда мужчины пошли в приемный покой второй городской больницы за носилками, но их там не оказалось, вернулись ни с чем.

Пришлось снова нести на руках. Вот и приемный покой. Осмотрев больную, врач дал заключение: отправить в центральную больницу. Но на чем? Машины скорой помощи не было. Однако пришедшие на помощь люди решили не отступать. В результате их настоятельных просьб машину вызвали с газосланцевого завода. Тогда неизвестные, будем называть их так, спросили у Марии Никифоровны, есть ли у нее кто дома. А когда узнали, что там ее ждет сын, сообщили ему о случившемся.

Как это обычно бывает в суматохе, никто не узнал фамилий этих людей, а как бы хотелось Марии Никифоровне отблагодарить их теплым словом.

Н. ИЛЛАРИОНОВ,
слесарь ремонтно-строительного участка треста № 2.

Дети в восторге

На днях в гости к кингисеппским ребятам приезжали артисты Ленинградского театра кукол. Они показали им спектакль «Лесная сказка». Такие встречи бывают не каждый день, а потому желающих посмотреть его было намного больше, чем мест в зале Дома культуры.

Чтобы не обидеть юных кингисеппцев, ленинградские гости выступили дважды в этот день. Спектакль очень понравился ребятам.

С. ВОРОНЦОВ.

Кондуктора учатся

Более ста кондукторов автобусного парка Сланцевского автохозяйства учатся на курсах переклассификации. Занятия проводятся четыре раза в неделю. В учебной программе предусмотрены темы: «Изучение тарифов», «Правила пользования автобусами» и другие. Кроме специальных лекций, которые читает начальник автобусного парка З. И. Волкова, кондуктора слушают лекции о международном и внутреннем положении, о моральном кодексе строителя коммунизма. Их читают работники Сланцевского ГК КПСС, лекторы общества «Знание».

По окончании учебной программы будет произведена переклассификация кондукторов.

И. АНДРЕЕВА.

Неприятность из-за мелочи

Некоторое время назад в Кингисеппе вступила в строй новая автозаправочная станция. В жизни шоферов это большое событие: ведь теперь они могут своевременно получить бензин любой марки, купить масло, канистры, фильтры. На станции хорошо и быстро обслуживают. Все это оценивают не только кингисеппские шоферы, но и те водители, которые едут по Таллинскому шоссе.

И все-таки у нас есть претензия. Она заключается вот в чем. Недавно на автозаправочной станции была сбита бензоколонка. Произошло это потому, что вовремя не посыпали песком подъезды к ней. Кажется, пустяковое дело, а повлекло за собой такую неприятность. Зима в нашем крае неустойчивая: сегодня морозец, а завтра с крыш капает, гололед. На этот случай работникам станции надо всегда иметь под рукой песок, и неприятностей, подобных той, что произошла, не будет.

Ю. ЯКОВЛЕВ,
шофер.

Площадка осталась без присмотра

У дома № 32 по улице Кирова оборудована детская площадка. Она никогда не пустует, и это хорошо: пусть детвора играет, развлекается. Волнует другое—многие ребята остаются здесь дольше положенного часа. В это позднее время они уже не катаются с горки, а развлекаются по-иному: разбрасывают дрова, играют со спичками, мешают отдыхать жильцам.

Летом на этой площадке дежурили взрослые и был порядок. Сейчас таких дежурств нет. Возможно это и оправдано, так как дети учатся в школе и им меньше остается времени для улицы, однако родительскому патрулю не мешает иногда бывать здесь. Ну, а о родителях, чьи дети бывают на нашей площадке, и говорить нечего. Их святой долг — позаботиться о том, чтобы ребята вовремя были дома.

В. БРЫЗГАЛОВА.

„Знамени труда“ отвечают

«ПОЧЕМУ СРЫВАЮТСЯ ДЕЖУРСТВА?»

В заметке под таким заголовком, опубликованной в нашей газете, рассказывалось о том, что в городе Кингисеппе плохо организована работа народной дружины по охране общественного порядка, график дежурств не соблюдается.

Как сообщает в ответ на эту заметку и. о. начальника Кингисеппского отдела милиции т. Треногин, указанные факты имели место. С целью улучшения работы дружины исполком Кингисеппского горсовета провел совещание с членами штаба, где был намечен ряд мероприятий по устранению недостатков.

„ТРОФЕИ“—НА ПРИЛАВОК

Совет Министров РСФСР принял постановление о мерах по улучшению торговли продовольственными товарами на колхозных рынках. В нем говорится:

Разрешить рабочим, служащим, колхозникам и другим гражданам, занимающимся спортивным и любительским ловом рыбы и охотой, продавать добытые ими в соответствии с установленными правилами рыболовства и охоты рыбу, водоплавающую и боровую дичь, зайцев, мясо диких зверей (кроме мяса диких копытных животных), а также дикорастущие плоды, ягоды и грибы на колхозных рынках во всех городах, рабочих поселках и населенных пунктах с соблюдением установленных правил торговли скоропортящимися продуктами питания.

Продажа мяса диких копытных животных производится в порядке, установленном постановлением Совета Министров РСФСР от 10 октября 1960 г.

Новости декабрьского экрана

В числе фильмов, которые зрители области увидят в декабре, новая картина «Большая руда». Она создана на студии «Мосфильм» по одноименной повести Георгия Владимова. В центре фильма — образ шофера Виктора Пронякина. Двухсерийная кинокартина «Негасимое пламя» создана тоже на основе литературного первоисточника — повести Георгия Березко. В художественную кинолетопись современности входит и «Пядь земли» — фильм о героизме и человечности, о мужестве и духовной красоте простых советских людей.

Кинокартина «Теперь пусть уходит» рассказывает о судьбе художника на Западе, о его зависимости от дельцов, стремящихся сделать произведения искусства предметом бизнеса и международной спекуляции. А фильм Рижской студии «Армия трясогузки» посвящается детям, которые на заре революции вместе со взрослыми участвовали в нелегкой борьбе с врагами молодой Советской республики.

«Состязание» — так назвали туркменские кинематографисты свою новую работу о знаменитом музыканте — импровизаторе Шукуре, жившем в Туркмении в конце прошлого — начале нынешнего века. Тарасу Шевченко, великому сыну украинского народа, посвящена украинская кинокартина «Сон».

(ЛенТАСС)

Подписались ли вы на газету „Знамя труда“?

Газета вам расскажет о том, как трудящиеся городов борются за выполнение планов и повышение производительности труда, за высокое качество продукции и снижение ее себестоимости, за технический прогресс, за внедрение всего нового, передового.

Статьи, корреспонденции, зарисовки, очерки, фотографии познакомят вас с людьми творческого труда, передовиками социалистического соревнования, новаторами, участниками движения за коммунистический труд.

«Знамя труда» по-прежнему будет освещать деятельность партийных организаций, пропагандировать их опыт организаторской и идеологической работы. На ее страницах читатель найдет информации о культурной жизни городов, рабочих поселков, о работе школ. Газета будет регулярно публиковать страницы партийно-государственного контроля, материалы о жизни и делах молодежи, спортивных коллективов.

ПОДПИСНАЯ ЦЕНА НА ГОД — 2 рубля 28 копеек.

ТЕЛЕВИДЕНИЕ

ПОКАЗЫВАЕТ МОСКВА

ПЯТНИЦА, 11 ДЕКАБРЯ

16.55 — Программа передач. **17.00** — Для юношества: «Загадки Вселенной». Ответы на вопросы первого тура телевизионной олимпиады юных астрономов. **18.00** — Теленовости. **18.10** — «Экран большой химии». **18.50** — Ф. Достоевский — «Униженные и оскорбленные». Спектакль Ленинградского театра им. Ленинского комсомола (из Ленинграда). **21.30** — Теленовости. **22.00** — «Рассказы о героизме». Выступление писателя С. С. Смирнова. **22.30—22.50** — «Пермская Государственная картинная галерея». Телеочерк Пермской студии телевидения.

СУББОТА, 12 ДЕКАБРЯ

16.30 — Программа передач. **16.35** — Для детей: художественный фильм «Приключение Толи Клюквина». **17.40** — Теленовости. **18.00** — «Знание». Научно-познавательная передача. **19.00** — Художественный фильм «Фото Хабера». **20.35** — «Телевизионный клуб путешествий». **21.30** — Теленовости. **22.00—23.30** «На огонек» (передача из Минска).

ПОКАЗЫВАЕТ ТАЛЛИН

ПЯТНИЦА, 11 ДЕКАБРЯ

10.00 — Художественный фильм «Потерянная фотография» (совместное производство СССР и Чехословакии). **11.25—11.40** — Документальный фильм «Такие горы». **17.00** — Для старших школьников: «Загадки Вселенной». Ответы на вопросы первого тура телевизионной олимпиады юных астрономов (Центр. телев.). **18.00** — Программа передач. **18.05** — Для работников сельского хозяйства: «С телекамерой и блокнотом» (Контрольный рейд по молочным фермам). **18.30** — Киножурнал «Наука и техника». **18.40** — «Детский экран» (для младших школьников): «Лев и мышь». **19.00** — Фестиваль музыкальных театров Прибалтийских республик: опера Дж. Верди — «Бал-маскарад». Трансляция из театра «Эстония» (для Риги и Вильнюса). **22.00** — «Актуальная камера». **22.30—23.55** — Художественный фильм «Молчат только статуи».

СУББОТА, 12 ДЕКАБРЯ

10.00 — «Гром на улице Платанов» (телепостановка). **11.25—11.45** — Научно-популярный фильм «Планета загадок». **17.00** — Художественный фильм «Неоплаченный долг». **18.20** — Программа передач. **18.35** — Документальный фильм «Вильям Шекспир». **18.55** — Для молодежи: «Глобус». **20.10** — «Город, который я люблю...» (фильм). **20.50** — «Концерт». Польский мультфильм для взрослых. **21.00** «Актуальная камера». **21.30** — Теленовости (Центр. телев.). **22.00** — «На огонек» (из Минска).

НОВЫЕ ВИДЫ ПРОДУКЦИИ

БОКСИТОГОРСК. Уже в последнюю декаду минувшего месяца коллектив Тихвинского глиноземного завода выпускал продукцию в счет декабрьского задания. Досрочно выполнили 11-месячную производственную программу и остальные предприятия промышленной зоны. С начала года они выпустили на 3,3 миллиона рублей сверхплановой продукции. Это глинозем и абразивные материалы, железобетонные конструкции и пористый пластик, продукты торфохимии и древесина.

За последнее время освоено производство ряда новых видов продукции. Пикалевский цементный завод стал выпускать минеральную вату. Хромистый корунд и микрошлифпорошки производит Тихвинский глиноземный завод.

(ЛенТАСС)

Редактор И. А. АВДЕЕВ

В КЛУБАХ, КИНОТЕАТРАХ

ДВОРЕЦ КУЛЬТУРЫ

11 декабря

Кинофильм **«Это случилось в сочельник».** Начало в 11, 17, 19, 21 час.

КИНОТЕАТР «ТРУД»

11 декабря

Кинофильм **«Господин 420»** (I и II серии). Начало в 10, 13.30, 17, 20 час. 30 мин.

12 декабря

Кинофильм **«Господин 420»** (I и II серии). Начало в 10, 13.30, 17, 20 час. 30 мин.

ДОМ КУЛЬТУРЫ ГОРНЯКОВ

12 декабря

Кинофильм **«Жил-был мошенник».** Начало в 17, 19, 21 час.

КЛУБ ПЕРВОЙ ШАХТЫ

11 декабря

Кинофильм **«Жил-был мошенник».**

12 декабря

Кинофильм **«Это случилось в сочельник».**

СИЖНО

12 декабря

Кинофильм **«Шурка выбирает море».**

БОЛЬШИЕ ПОЛЯ

12 декабря

Кинофильм **«Как дела, молодой человек?».**

СЛАНЦЕВСКИЙ ЛЕСОПУНКТ

12 декабря

Кинофильм **«Время летних отпусков».**

ДЕМЕШКИН ПЕРЕВОЗ

12 декабря

Кинофильм **«Как быть любимой».**

ПОПКОВА ГОРА

12 декабря

Кинофильм **«Черноморочка».**

Анастасии Павловне ПЕТРОВОЙ!

Поздравляем Вас с днем рождения, желаем хорошего здоровья, счастья и успехов в работе!

Кабак, Лабазова, Ефимовы, Лучина.

Соломону Моисеевичу БОМШТЕЙНУ!

Поздравляем Вас с шестидесятилетием со дня рождения, желаем больших успехов в работе, доброго здоровья, личного счастья!

Коллектив смены «А» ЦЭС.

12 декабря 1964 года в 15 часов в зале заседаний горисполкома и 17 декабря в 11 часов во Дворце культуры комбината «Сланцы» (малый зал) проводятся собрания с домовладельцами г. Сланцы с повесткой дня:

1. **О проведении налогового учета на 1965 год.**
2. **О паспортном режиме в городе Сланцы.**

Явка всех домовладельцев обязательна!

Горфинотдел.

123-му АВТОХОЗЯЙСТВУ УПРАВЛЕНИЯ ЛЕНОБЛТРАНС

ТРЕБУЮТСЯ ШОФЕРЫ, АВТОСЛЕСАРИ, СВАРЩИК, КУЗНЕЦ.

Обращаться по адресу: гор. Сланцы, ул. Заводская, дом № 1-а.

Администрация.

ПТУ КОМБИНАТА «СЛАНЦЫ»

требуются на постоянную работу:

кондуктора, рабочие на выгрузку сланца.

Оплата труда сдельная.

Обращаться в ПТУ комбината «Сланцы».

124-му АВТОХОЗЯЙСТВУ

ТРЕБУЮТСЯ НА ПОСТОЯННУЮ РАБОТУ:

шоферы, ремонтные рабочие и дипломированные кочегары.

Обращаться по адресу: г. Сланцы, ул. Гавриловская, дом № 48, отдел кадров.

Администрация.

СКОРО

на экранах городских кинотеатров смотрите новый двухсерийный широкоэкранный художественный фильм

по произведению Г. Березко «Любить и не любить». Режиссер-постановщик Е. Дзиган.

В ролях: Н. Волков, Э. Быстрицкая, Б. Зубов, В. Чекмарев, Н. Подгорный, С. Фадеева, О. Левинсон, Г. Оболенский, М. Орлов, А. Юшко, Н. Сморчков, Н. Буткеев.

Производство киностудии «Мосфильм».

Кингисеппское отделение кинопроката.

К СВЕДЕНИЮ ПОКУПАТЕЛЕЙ ГОРОДА СЛАНЦЫ!

13 декабря во Дворце культуры комбината «Сланцы» проводится выставка-продажа шерстяных, шелковых и хлопчатобумажных тканей.

Покупателям будут предложены различные виды тканей новых модных рисунков.

15 и 16 декабря на выставке-продаже в универмаге можно купить дамское платье к Новогоднему празднику на любой вкус.

Посетите выставки-продажи!

Горторг.

На основании правил регистрации некооперативных кустарей и ремесленников, утвержденных Постановлением Совета Министров СССР от 30 июня 1949 года № 2883, некооперативные кустари и ремесленники обязаны до начала 1965 года или до начала занятия промыслом, если он начинается после 1 января, регистрировать свои промыслы в горфо и выбрать на право занятий ими регистрационные удостоверения.

Регистрировать свои промыслы и выбрать на них регистрационные удостоверения обязаны также кооперативные кустари и ремесленники, рабочие и служащие, занимающиеся кустарными и ремесленными промыслами в свободное от работы время в предприятиях.

Регистрационные удостоверения выдаются городским финансовым отделом по месту постоянного жительства кустарей и ремесленников.

Для получения регистрационного удостоверения кустари и ремесленники должны подать письменные заявления, представить справку домоуправления или городского коммунального отдела о роде занятий, сдать свою фотографию и предъявить паспорт.

За выдачу каждого регистрационного удостоверения с кустарей и ремесленников взимается государственная пошлина в размере 5 рублей.

Граждане, занимающиеся кустарными и ремесленными промыслами без выборки регистрационных удостоверений, подвергаются штрафу до 50 рублей.

СЛАНЦЕВСКИЙ ГОРФИНОТДЕЛ.

Кузьмина Людмила Алексеевна, проживающая в Ленинградской области, Кингисеппский район, Выскатский сельсовет, деревня Рожки, возбуждает дело о расторжении брака с **Кузьминым Михаилом Александровичем,** проживающим там же.

Дело подлежит рассмотрению в п. с. № 3 Кингисеппского горнарсуда.

Газета выходит три раза в неделю: по средам, пятницам и воскресеньям.

АДРЕС РЕДАКЦИИ: гор. Сланцы, ул. Банковская, дом № 3. ТЕЛЕФОНЫ: редактора—23-20, зам. редактора и отв. секретаря — 23-25, отделов промышленности, писем и массовой работы—23-23, директора типографии — 23-14. Объявления принимаются в бухгалтерии редакции.

Сланцевская типография Ленинградской области

Заказ 3873. Тираж 11.700-2