ПРОЛЕТАРИИ ВСЕХ СТРАН, СОЕДИНЯЙТЕСЬ!

Знамя труда

ОРГАН СЛАНЦЕВСКОГО ГОРКОМА КОММУНИСТИЧЕСКОЙ ПАРТИИ СОВЕТСКОГО СОЮЗА И ГОРОДСКОГО СОВЕТА ДЕПУТАТОВ ТРУДЯЩИХСЯ

№ 150 (3763) | Среда, 16 декабря 1964 года | Год издания 21-й | Цена 2 коп.

ЗА РИТМИЧНУЮ РАБОТУ СТРОИТЕЛЕЙ

Идет декабрь — последний месяц года. Сейчас уже можно подвести некоторые итоги работы.

Нынче основная строительная организация зоны — общестроительный трест № 31 по сравнению с прошлым годом значительно улучшил свою работу. Объем строительно-монтажных работ, выполненных за одиннадцать месяцев, возрос по сравнению с соответствующим периодом прошлого года на 15,3 процента.

Коллектив треста совместно с субподрядными организациями сдал в эксплуатацию первую технологическую нитку второй очереди Кингисеппского комбината «Фосфорит», опытно-промышленную установку с вращающейся печью и циклонным теплообменником на Сланцевском цементном заводе, цех переработки газового бензина на комбинате «Сланцы», установку по пневмообогащению сланца на шахте № 3.

Но принятые социалистические обязательства по вводу жилой площади, объектов коммунального и культурно-бытового назначения, а также животноводческих помещений оказались невыполненными. Сорваны сроки сдачи объектов в эксплуатацию, предусмотренные директивным планом. Это баня в Ивангороде, детсады-ясли в Кингисеппе, жилые дома в гг. Кингисеппе и Сланцы, картофелехранилища в совхозах.

На многих объектах не выдерживаются установленные Госстроем СССР сроки строительства. Ввод объектов, особенно жилья, производится неритмично. Но повинен в этом не только трест. Серьезной помехой является нечеткость планирования, неясность перспектив строительства. Вот управления треста и переходят из года в год без необходимого задела. Закладка большинства объектов производится в начале года, зимой, почти одновременно. В результате не только производятся земляные работы в зимнее время, но и совпадают процессы строительно-монтажных работ, ликвидируется поточность строительства. Кроме этого, возникает трудность в обеспечении одновременно нескольких объектов одинаковыми стройматериалами. И если в начале года нет фронта работ для отделочников, то в конце — их не хватает. Возникающая кампанейщина в строительстве влечет за собой штурмы и авралы, низкое качество работ и сдачу объектов с недоделками.

Решения правительства обязывают заказчиков техническую документацию на следующий год представлять к 1 сентября. Но о какой плановой работе можно было говорить, если трест был обеспечен ею в начале года примерно на половину выполняемого объема строительно-монтажных работ, а окончательно план был отработан лишь в марте. И все же на ряд объектов (установка по пневмообогащению сланца на шахте № 3, внутриквартальные сети одиннадцатого квартала и т. д.) техническая документация продолжала поступать несвоевременно.

Такое же положение складывается и на 1965 год. Из 17 миллионов рублей планируемого объема строительно-монтажных работ технической документацией не обеспечено около 6 миллионов рублей.

Часто тормозит строительство несвоевременная поставка оборудования. Серьезные претензии имеются к комбинату «Стройдеталь» на качество и своевременность обеспечения стройматериалами.

Но было бы, по крайней мере, несерьезно относить невыполнение социалистических обязательств и срыв директивного графика ввода объектов в эксплуатацию только на эти причины. Самым большим недостатком является низкая организация труда, несогласованность управлений и субподрядных организаций, слабая исполнительская дисциплина линейного персонала. Генподрядчик сплошь и рядом не является хозяином на стройке.

Сейчас в зимнее время очень короткий световой день, в него не укладывается даже одна смена. Но вот на жилищном строительстве в одиннадцатом квартале города Сланцы участок первого ЛМУ треста «Севзапэлектромонтаж» (начальник участка т. Гапонов) до сих пор не наладил электрическое освещение домов. В результате бригадами отделочников, плотников, сантехников потеряны тысячи рабочих часов. По этой же причине и будущие квартиросъемщики не могут оказать полноценную помощь строителям.

Недостаточно четко работают механизмы. Начальник УМ-216 треста № 40 тов. Трусов не может обеспечить сменную работу автокранов, которые ежедневно прибывают на стройплощадку с опозданием.

Очень плохо использовались рабочие, выделенные промышленными предприятиями города Сланцы для усиления темпов сантехнических работ. Люди, в своем большинстве не имевшие необходимых навыков, были предоставлены сами себе, и это в то время, как участок СТМ-73, куда они были направлены, очень отставал.

На всех стройках велики простои, которые почти нигде не учитываются. И вообще в подразделениях треста, и тем более в субподрядных организациях, анализом работы занимаются мало. Руководители, работники отделов осуществляют его поверхностно, не вникают в суть дела. Совмещенные графики составляются без учета обеспечения материальными и людскими ресурсами, а порой даже не согласовываются с исполнителями. Результатом составления таких фиктивных графиков и несерьезного отношения к принимаемым обязательствам явилась затянувшаяся реконструкция Сланцевского лесокомбината, осуществляемая СУ-6.

До конца этого года осталось совсем мало времени. А строителям нужно ввести в эксплуатацию вторую технологическую линию второй очереди Сланцевского цементного завода, жилищный комплекс в одиннадцатом квартале, быткомбинат в Ивангороде, животноводческую ферму в совхозе «Сокол» и т. д. Для этого у коллектива треста есть все возможности. Нужно только повести настойчивую борьбу за ввод оставшихся объектов в намеченные сроки, используя каждый день, каждый час для работы с полной нагрузкой. Пусть пример строительства комбината «Фосфорит» будет распространен на всех пусковых объектах.

Больше 550 женских меховых головных уборов отправляет ежедневно в торговую сеть коллектив Кингисеппского цеха фабрики «Рот-Фронт».

Окончательная обработка дамских шляпок поручена в цехе опытной правщице Екатерине Степановне Халутиной. Обеспечивая отличную правку, она систематически выполняет сменные задания на 105—110 процентов.

НА СНИМКЕ: Е. С. Халутина за работой.

Фото М. Гаврилова.

Читайте в центральных и областных газетах

- На стройках семилетки.
- О работе XVIII Ленинградской областной партийной конференции.
- **Приветствие ЦК КПСС VII съезду компартии Индии.**
- Обвиняет Освенцим.
- *Чомбе под охраной.*

ГОДОВОЙ ПЛАН — ДОСРОЧНО

Идет сверхплановая продукция

Труженики кирпичного завода девятого декабря рапортовали о завершении годового плана по выпуску валовой и товарной продукции.

До конца шестого года семилетки они обещают изготовить дополнительно к плану два миллиона штук кирпича, 600 кубометров железобетонных изделий, 300 кубометров бесцементного пенобетона, всего на 50—56 тысяч рублей.

Это будет хороший подарок к Новогоднему празднику.

Коллективы, обгоняющие время

Около десяти предприятий Сланцевской промышленной зоны досрочно завершили годовые планы по выпуску валовой продукции. Среди них — комбинат «Стройдеталь», шахта имени С. М. Кирова и другие.

Одиннадцатого декабря годовую программу по добыче сланца, а еще раньше по проходке горных выработок завершил и коллектив горняков шахты № 1. В счет января 1965 года он уже добыл более 17 тысяч тонн сланца.

Лесоводы выполнили задание

Коллектив Кингисеппского леспромхоза, кроме заготовки древесины, проводит много различных работ по восстановлению лесных массивов и уходу за посадками. Лесоводы успешно выполнили годовое задание. Так, по плану нужно было довести посадки лесокультур до 420 гектаров, а произведены эти работы на 442. Перевыполнен план по уходу за лесными посадками текущего года и прошлых лет. Уход проведен на площади 2.327 гектаров. Нынче подготовлена почва на 444 гектарах под посев лесокультур будущего года. Задания по лесоосушению и санитарным рубкам также успешно завершены.

Сейчас идет заготовка сосновых и еловых семян. Леспромхозу нужно собрать 500 килограммов семян хвойных деревьев. В Котельском и Ивангородском лесничествах построены кустовые сушилки.

Кроме обеспечения собственных посевов, леспромхоз отправляет семена хвойных пород в другие области страны.

Д. СМОЛЬСКИЙ.

НА 20 ДНЕЙ РАНЬШЕ СРОКА

Коллектив ремонтно-строительного цеха комбината «Сланцы» на двадцать дней раньше срока завершил годовой производственный план.

Лучших показателей достигли рабочие столярной мастерской, занятые на изготовлении продукции для технологических цехов и строительства жилья. Бригада столяров Владимира Рожко выполняет нормы выработки на 108 процентов.

На лесопилении хорошо работает бригада Ивана Антипова. Она готовит крепеж для шахт и пиломатериалы для жилых домов одиннадцатого квартала.

ПЕРЕДОВЫЕ БРИГАДЫ

В погрузочно-транспортном управлении комбината «Сланцы» хорошо трудятся многие рабочие, целые коллективы. Но особенно высокой выработкой отличаются бригады грузчиков, которыми руководят Н. Д. Иванов и П. П. Садкаускас.

Соревнуясь за досрочное выполнение шестого года семилетки, они добились отличных результатов. Каждая из этих бригад на несколько дней раньше срока завершила свое годовое задание по разгрузке сланца и трудится в счет января. Грузчики из бригады Н. Д. Иванова, например, январский план уже выполнили на 69,7 процента.

В. САТАРОВА.

К СВЕДЕНИЮ НАСЕЛЕНИЯ ГОРОДОВ СЛАНЦЫ, КИНГИСЕППА И ИВАНГОРОДА

На очередной сессии Сланцевского городского Совета депутатов трудящихся 18 декабря с. г. рассматриваются вопросы:

1. Отчет о работе исполнительного комитета Сланцевского городского Совета депутатов трудящихся.

2. Утверждение бюджета города Сланцы на 1965 год.

Просьба замечания и предложения по улучшению работы исполкома городского Совета и его отделов направлять в исполком горсовета.

Исполком Сланцевского городского Совета.

К СВЕДЕНИЮ ДЕПУТАТОВ СЛАНЦЕВСКОГО ГОРОДСКОГО СОВЕТА

18 декабря 1964 года в 12 часов во Дворце культуры комбината «Сланцы» созывается одиннадцатая сессия Сланцевского городского Совета депутатов трудящихся (IX созыва) с вопросами:

1. Отчет исполнительного комитета Сланцевского городского Совета депутатов трудящихся.

2. Утверждение бюджета города Сланцы на 1965 год.

Исполком Сланцевского городского Совета.

ИДУТ ОТЧЕТЫ И ВЫБОРЫ ПРОФСОЮЗНЫХ ОРГАНОВ

...ОРГАНИЗАЦИЯ ВОСПИТАТЕЛЬНАЯ

На предприятиях, стройках и в учреждениях нашего города в эти дни проходят отчетно-выборные профсоюзные собрания и конференции. Они подводят итоги годовой деятельности завкомов, фабкомов, постройкомов и местных комитетов, намечают пути дальнейшего улучшения воспитательной и организаторской работы среди трудящихся, повышения роли профсоюзов.

На днях такая профсоюзная конференция состоялась на газосланцевом заводе. С отчетным докладом перед делегатами выступил председатель заводского комитета А. Б. Тевелев. Затем начались прения. В них приняли участие 12 делегатов.

Ниже мы печатаем краткие выдержки из доклада А. Б. Тевелева и выступлений делегатов XIII конференции профсоюзной организации газосланцевого завода.

В соревновании участвуют все

А. Б. ТЕВЕЛЕВ, председатель завкома профсоюза

Высоких экономических показателей, положительных результатов в воспитании людей можно добиться лишь при тесном взаимодействии хозяйственной и политической деятельности. Именно этого принципа и придерживалась всегда профсоюзная организация нашего завода. Руководствуясь историческими решениями XXII съезда КПСС, XIII съезда профсоюзов, она развернула среди трудящихся воспитательную и организаторскую работу, мобилизовала их на досрочное выполнение заданий шестого года семилетки и принятых социалистических обязательств. И вот результат.

Одиннадцатимесячное задание по выпуску валовой продукции выполнено на 103,6 процента. Выработано сверхплановой продукции на 911 тысяч рублей. А такие цехи, как сероочистки, дубителей и битумный, уже завершили выполнение годовых планов и принятых обязательств. Заметные результаты достигнуты и по другим производственным и экономическим показателям. Включившись в борьбу за выход комбината на бездотационную работу, труженики завода за 10 месяцев этого года за счет снижения себестоимости продукции добились получения 334 тысяч рублей экономии. Производительность труда за это время по отношению к плановой возросла на 5,4 процента.

На нашем заводе широко развернулось соревнование за коммунистический труд. В нем участвуют коллективы 170 цехов, участков, смен и бригад, 1.072 человека борются за получение почетного звания «Ударник коммунистического труда». Уже нынче этого звания был удостоен 91 передовик производства. Среди них — слесарь цеха сероочистки А. Ф. Брынский, операторы печного цеха В. М. Балашов и супруги Васильевы, электрослесарь биологической очистки М. В. Юркевич, слесарь цеха КИП и автоматики В. А. Виноградов и многие другие.

Заметные сдвиги произошли и по другим видам профсоюзной работы. Повысилась организаторская роль цеховых комитетов и профсоюзных групп. Социалистическое соревнование стало более конкретным и действенным. Трудящиеся цехов, члены профсоюза в принимаемых обязательствах стали обращать внимание не только на досрочное выполнение заданий, но и на экономию средств и материалов, на культуру производства, учебу, шефство над школами, на воспитание человека в духе коммунистического отношения к труду, быту, общественной работе.

Однако наряду с некоторыми достижениями в работе нашей профсоюзной организации имели место упущения и недостатки. Не были выполнены планы по капитальному строительству и рационализации. В некоторых цехах культура производства еще желает много лучшего. Созданное постоянно действующее производственное совещание в последнее время фактически не работало. Мало уделялось внимания и учебе профсоюзного актива. В некоторых цехах (ремонтно-механический, КИП и автоматики, канатных дорог) еще не изжиты факты нарушения трудовой и производственной дисциплины, общественного порядка.

Все это должен учесть новый состав заводского комитета и усилия профсоюзной организации направить на ликвидацию этих упущений, на оживление деятельности цеховых комитетов и профсоюзных групп.

Шире пропагандировать опыт передовиков

Г. В. ВИШНЕВ, председатель цехового комитета ГГС

Коллектив газогенераторной станции на два месяца раньше срока завершил выполнение принятых обязательств и добился неплохих результатов. 64 новаторам производства присвоено почетное звание ударника коммунистического труда. Технологическая смена Г. Михайлова уже не раз в этом году занимала первое место по заводу. Отличные показатели в работе имела и профгруппа, руководимая А. Никандровым.

Заводской комитет на одном из своих заседаний принял решение — распространить опыт работы смены Г. Михайлова и профгруппы А. Никандрова. Однако это решение не было претворено в жизнь. Не проявил заводской комитет должной настойчивости и в смысле контроля за выполнением администрацией коллективного договора на 1964 год. Двенадцать пунктов этого договора, в том числе устройство вентиляции на главном корпусе ГГС, не были выполнены. Спрашивается, зачем же было принимать такие пункты, если их не собирались выполнять?

Подрастающему поколению — заботу и внимание

Н. И. КРАСНОВА, председатель детской комиссии завкома

Идейное воспитание подрастающего поколения — первостепенная задача профсоюзной организации. Учитывая это, детская комиссия завкома, насчитывавшая в своем составе 18 человек, провела за отчетный период некоторую работу. Прежде всего мы укрепили шефство над школами и классами. За отстающими учениками закрепили передовиков производства, и они стали чаще бывать в классах, интересоваться учебой и бытом учащихся.

Это положительно сказалось на успеваемости и дисциплине ребят. Шефы — коллективы цехов, смен, бригад стали вместе с учащимися проводить экскурсии на предприятия города, в Ленинград, совершать походы по родному краю, практиковать на выпускных вечерах вручение отличникам учебы памятных подарков. В этом хорошо проявили себя коллективы ГГС, цеха сероочистки, отдела технического контроля и другие.

Не были забыты дети и во время летних каникул. 185 ребят побывали в пионерском лагере. А в июле в городе были открыты 4 детские спортивные площадки, на которых проводились разнообразные игры, а также выступления художественной самодеятельности.

И все же следует отметить, что в работе с детьми были и есть очень серьезные недостатки. Завком не сумел удовлетворить путевками в пионерский лагерь всех желающих. Было подано 250 заявлений, а отдохнули в лагере 185 детей. Поэтому новому составу завкома надо уже сейчас подумать о том, как лучше организовать летний отдых детей, больше уделять внимания работе детских садов и яслей.

Надо действовать всем сообща

Т. Я. БЕРШИЦКИЙ, делегат ремонтно-механического цеха

Как видно из доклада, завком за отчетный период проделал большую работу. И все же имеются недостатки. Борьба с прогулами ведется неудовлетворительно. Мы не доходим в этой работе до каждого человека. И порой просто действуем разобщенно: администрация делает одно, цеховые профсоюзные организации — другое, а завком — третье.

Был у нас, в цеху, такой случай: стал пьянствовать и прогуливать бригадир Розов. Мы вызвали его на собрание и «пропесочили» как следует. Розов дал слово больше никогда не пить и не прогуливать. Но буквально на второй день снова запил и не вышел на работу. Мы долго возились с ним, уговаривали, а потом решили уволить. И что же? Вмешался завком и взял прогульщика и пьяницу под свою защиту.

Серьезные упущения у завкома и в другом. Очень редко бывают его члены на цеховых собраниях, и особенно на заседаниях цеховых комитетов. А надо бывать чаще. Тогда и жизнь коллективов можно узнать лучше.

Не забывать о качестве продукции

Н. П. ДОРОХОВА, делегат ОТК

Организуя соревнование трудящихся за досрочное выполнение производственных планов, заводской комитет профсоюза несколько ослабил внимание борьбе за качество. И совершенно напрасно. За последнее время качество дубителя желает много лучшего. Хранится он зачастую под открытым небом, в явно неудовлетворительных условиях. Однако завком это ничуть не беспокоит.

Не все благополучно и с качеством сланцевой смолы, битума. В цехе сероочистки еще мало уделяется внимания очистке сточных вод от примесей мышьяка. Завкому следует чаще обсуждать на своих заседаниях вопросы о качестве, строже контролировать работу цехов.

***

XIII конференция газосланцевого завода признала работу профсоюзной организации удовлетворительной и избрала новый состав завкома. Председателем завкома вновь избран А. Б. Тевелев.

ИНСТИТУТ В ОКЕАНЕ

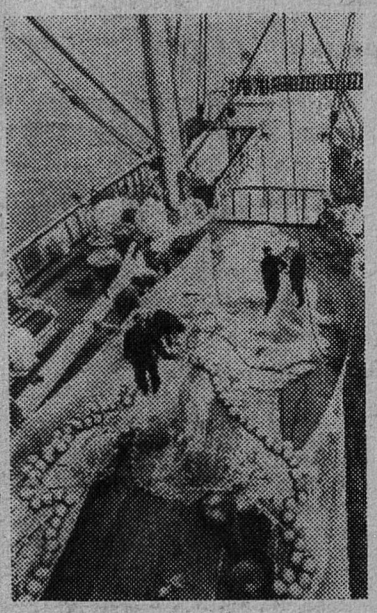

Научно - исследовательский институт рыбного хозяйства и океанографии получает новую прописку — океаны и моря всей планеты. Дом, в котором будут прописаны ученые, — первоклассный океанский лайнер «Академик Книпович», недавно построенный в Николаеве.

В конструкции этого судна, его оборудовании заложена одна главная идея — объединить усилия не только ученых различных профилей и специальностей в изучении промысловых богатств Мирового океана, но и вместе со специалистами по технике лова и обработке рыбы освоить эти богатства. Корабль и научный, и промысловый.

На судне имеются 13 лабораторий, мощные холодильные установки, опытный консервный завод и все необходимое для промышленного лова рыбы. Ученые, которые будут здесь работать, вооружены специальными акустическими приборами, камерами для подводного фотографирования и телевидения.

Промысловикам этого корабля предоставлены все орудия лова, начиная от исследовательских до самых мощных промысловых, в числе которых большие тралы, позволяющие облавливать глубины до 800—900 м, кошельковый невод-гигант, размеры которого были бы достаточны для «окружения» любого высотного здания Москвы.

Сотни мощных разноцветных электроламп позволяют изучить реакцию рыб на свет, привлекать их к борту судна, где они станут объектом добычи либо орудий лова, либо мощных рыбонасосов.

С учетом химических и вкусовых качеств каждого вида рыбы будет разрабатываться технология их приготовления. На судне возможно заготовить мороженое филе, консервы, разные пасты, медицинский жир, пищевую кормовую муку.

Главной задачей в первом рейсе поставлено изучение промысловых ресурсов в южной половине Атлантического океана.

НА СНИМКАХ: (вверху) траловые мастера готовят один из капроновых тралов на палубе научного корабля; (внизу) спуск водолаза-исследователя с борта корабля.

Фото М. Редькина.

Фотохроника ТАСС

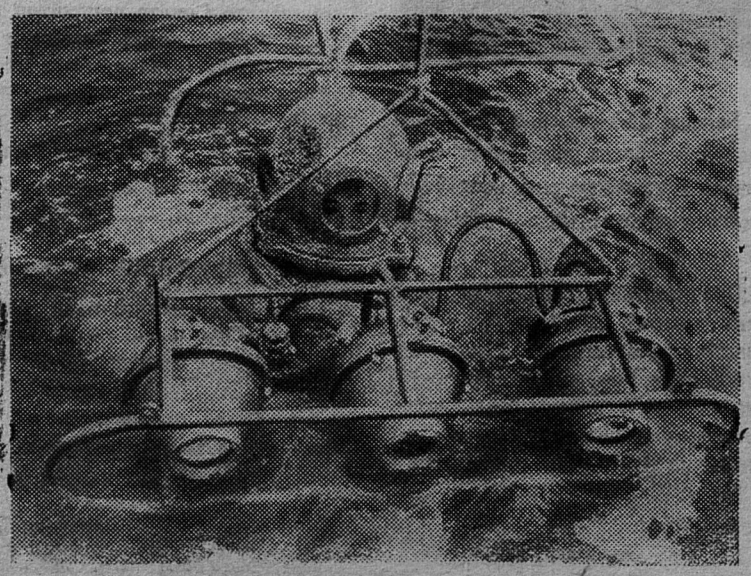

В фонд мира

В Доме культуры швейной фабрики имени Володарского состоялся концерт молодых артистов Ленинграда. Средства от концерта переданы в фонд мира.

Ленинградские сторонники мира в нынешнем году собрали сотни тысяч рублей.

(ЛенТАСС)

ЭТО ДОЛЖНЫ ЗНАТЬ ВСЕ

ПОРАЖАЮЩИЕ СВОЙСТВА ЯДЕРНОГО ОРУЖИЯ

Ядерное оружие наряду с химическим и бактериологическим относится к средствам массового поражения. Оно обладает наибольшим поражающим действием и основано на использовании колоссальной энергии, выделяющейся при ядерных превращениях. В момент взрыва происходит мгновенное выделение огромного количества энергии. Температура в зоне взрыва достигает десятков миллионов градусов, а давление повышается до миллиарда атмосфер. Затем возникает ослепительная яркая вспышка, которая видна на многие десятки километров. Вслед за вспышкой из раскаленных паров и газов образуется огненный шар или часть его.

Светящая область взрыва быстро поднимается вверх. Образуются восходящие потоки воздуха, которые поднимают с земли на большую высоту, 15 и более километров, огромное количество пыли. С прекращением свечения огненный шар превращается в клубящееся облако и вместе со столбом пыли образует грибовидное облако взрыва. Энергия ядерного взрыва проявляется в виде ударной волны, светового излучения, проникающей радиации и радиоактивного заражения. Они и составляют поражающие факторы ядерного оружия.

Рассмотрим более подробно поражающие факторы ядерного оружия.

1. УДАРНАЯ ВОЛНА

В результате резкого увеличения давления и температуры в точке взрыва ядерного боеприпаса образуется ударная волна. Она распространяется с большой скоростью во все стороны. Ударная волна является основным поражающим фактором этого оружия. Вблизи эпицентра ударная волна распространяется со сверхзвуковой скоростью. По мере удаления от эпицентра скорость быстро падает. При воздушном и наземном взрывах заряда мощностью 20 тыс. тонн ударная волна проходит 1 километр за 2 секунды, 2 километра за 5 секунд, 3 километра за 8 секунд. За это время человек, увидев вспышку взрыва, может занять ближайшее укрытие и тем самым уменьшить степень поражения ударной волной или вовсе избежать его.

Наиболее сильно разрушаются многоэтажные здания и сооружения, меньше — малоэтажные. Углубленные в землю сооружения подвергаются воздействию ударной волной значительно меньше. Общая площадь разрушения и повреждения зданий и сооружений больше при воздушном взрыве, чем при наземном. Однако степень разрушений в районе наземного взрыва значительно выше.

Ударная волна может наносить поражение людям и косвенным путем, особенно в населенных пунктах — обломками разрушенных зданий, комьями грунта, осколками стекла и т. д. Она вызывает разрушения различной степени на большой площади. Но площадь районов, где полностью разрушаются все наземные здания и повреждаются защитные сооружения, составит незначительную часть от 3 до 6 процентов всей зоны разрушений.

2. СВЕТОВОЕ ИЗЛУЧЕНИЕ

Источником светового излучения является огненный шар, образующийся при ядерном взрыве. Световое излучение продолжается от 3 до 20 секунд. Несмотря на кратковременность действия, оно способно наносить серьезные поражения — обугливать, воспламенять и расплавлять различные материалы.

Световое излучение способно наносить незащищенным людям ожоги различной тяжести и вызывать временную потерю зрения. В районе ядерного взрыва световое излучение воспламеняет различные материалы и приводит к возникновению сильных пожаров. Причиной пожаров могут быть и разрушения топящихся печей, газовых сетей, короткие замыкания оборванных электропроводов.

Световое излучение не проникает через непрозрачные предметы и материалы. Любые укрытия и предметы, создающие тень, полностью и частично защищают людей от его воздействия. Своевременно проведенные противопожарные мероприятия уменьшают и опасность распространения пожаров.

(Продолжение следует)

Отлично изучила технологию производства помощник оператора газового хозяйства газосланцевого завода З. Я. Петрова. Но она не успокоилась на достигнутом: освоила смежную профессию — обслуживает пульт управления. Вместе с тем Зинаида Яковлевна находит время для общественной работы в профсоюзной организации.

НА СНИМКЕ: З. Я. Петрова за пультом управления газового хозяйства.

Фото М. Гаврилова.

Письма наших читателей

На сборе пионерской дружины

Весело, интересно и увлекательно прошел на днях в школе № 7 сбор пионерской дружины. Он был посвящен Советской Конституции, дружбе народов нашей социалистической Родины.

Просторный зал школы, где проходил сбор, заполнили украинки в ярких костюмах, белорусы, казахи, эстонцы, грузины. Казалось, представители всех союзных республик съехались на этот чудесный сбор. На самом же деле роли этих «представителей» искусно исполнили мальчики и девочки четвертых, пятых и шестых классов.

Каждая «делегация» рассказала о своей республике, о ее героях, трудовых делах, исполнила песни и пляски своего народа.

Очень понравились всем казахский танец, исполненный Олей Гребенюк, и стихотворение «Слово о России», прочитанное Ниной Херасковой.

А. БЕДОВА.

Наши шефы

Уже второй год над нашим классом шефствует бригада Л. И. Уланова с третьей шахты. Горняки — частые гости у нас. Они приходят на сборы, вечера, классные собрания.

В начале учебного года мы обменялись с шефами социалистическими обязательствами. Они висят в нашем пионерском уголке. В конце четверти подводим итоги и отчитываемся друг перед другом.

Прошла всего одна четверть, но шефы многое сделали для нас. Они выделили тренера для футбольной команды и руководителя шахматной секции, организовали поездку в Ленинградский ТЮЗ для лучших учащихся класса.

Недавно вместе с шефами мы побывали на майоликовом заводе. Большое спасибо шефам за помощь и заботу о нас. Обещаем еще лучше учиться, выполнять принятые обязательства.

Совет отряда 6-го класса школы-интерната № 1.

ИНТЕРЕСНЫЙ ВЕЧЕР

Комсомольцы электроцеха комбината «Сланцы» решили провести вечер-встречу «На огонек». Свое предложение обсудили на общецеховом собрании. Рабочие одобрили его, и вот встреча состоялась. Она прошла весело, непринужденно.

Среди участников вечера оказались молодожены Зоя и Александр Чекалевы. По русскому обычаю их поздравили с вступлением в брак, преподнесли подарок. На вечере выступили участники цеховой самодеятельности. А потом были аттракционы, загадки, конкурсы на лучшее исполнение песен, плясок, разыгрывалась лотерея.

Во время этой встречи мы лучше узнали друг друга. Думаем и в дальнейшем устраивать такие встречи.

В. ВИНОКУРОВ,
мастер электроцеха.

Семинар главных врачей санэпидстанций Ленинградской области

На днях в исполкоме Сланцевского горсовета собрались участники семинара главных врачей санэпидстанций Ленинградской области. Перед ними выступил председатель исполкома горсовета Е. Д. Новиков. Он рассказал участникам семинара о городе Сланцы, о том, какую заботу проявляют о здоровье населения партийные и советские органы.

А потом участников семинара пригласили на промышленные предприятия. Они побывали на цементном заводе, теплоэлектроцентрали, в технологических цехах комбината «Сланцы», ознакомились с работой здравпункта газосланцевого завода.

На цементном заводе гости узнали о том, что предпринимается, чтобы уменьшить запыленность в производственных цехах и в атмосфере. В комбинате «Сланцы» им рассказали о мероприятиях по уменьшению загрязнения водоемов, а на ТЭЦ — о системе выбросов.

И. АНДРЕЕВА.

ВОСКРЕСНИК В 11-м КВАРТАЛЕ

В минувшее воскресенье в одиннадцатом квартале города Сланцы состоялся воскресник. На трассе газопровода и подготовке квартир хорошо поработали более 200 будущих квартиросъемщиков.

„ЗНАМЕНИ ТРУДА" ОТВЕЧАЮТ

«Нарушают правила советской торговли»

В заметке под таким заголовком, опубликованной в газете «Знамя труда», рассказывалось о том, что продавцы магазинов, которые находятся на колхозном рынке, нарушают распорядок дня, закрывают их по своему усмотрению. Продавец магазина № 29 т. Градов вдобавок ко всему еще и грубо обращается с покупателями.

Как сообщила в редакцию и. о. председателя Сланцевского потребительского общества т. Никитина, заметка обсуждалась на правлении. Продавцы, о которых шла в ней речь, предупреждены за самовольное закрытие магазинов. Продавцу магазина № 29 т. Градову за грубость с покупателями объявлен выговор.

«Неприятность из-за мелочей»

На эту заметку, напечатанную в 148-м номере газеты, ответил и. о директора Кингисеппской нефтебазы т. Андреев. Он пишет, что администрация договорилась с дорожным участком № 335 о том, чтобы своевременно очищать и посыпать песком проезжую часть автозаправочной станции. Кроме этого, на станцию завезен песок, и работники ее регулярно посыпают территорию.

Подписались ли вы на газету „Знамя труда“?

Газета вам расскажет о том, как трудящиеся городов борются за выполнение планов и повышение производительности труда, за высокое качество продукции и снижение ее себестоимости, за технический прогресс, за внедрение всего нового, передового.

Статьи, корреспонденции, зарисовки, очерки, фотографии познакомят вас с людьми творческого труда, передовиками социалистического соревнования, новаторами, участниками движения за коммунистический труд.

«Знамя труда» по-прежнему будет освещать деятельность партийных организаций, пропагандировать их опыт организаторской и идеологической работы. На ее страницах читатель найдет информации о культурной жизни городов, рабочих поселков, о работе школ. Газета будет регулярно публиковать страницы партийно-государственного контроля, материалы о жизни и делах молодежи, спортивных коллективов.

ПОДПИСНАЯ ЦЕНА НА ГОД — 2 рубля 28 копеек.

Комсомолка Клавдия Кива работает аппаратчицей на дзержинском заводе «Заря» в Горьковской области.

Она и ее товарищи успешно освоили выпуск изделий из винипласта: пленки, листа, труб различного диаметра. Более двух тысяч химических предприятий и строек страны получают эти материалы, устойчивые к воздействию кислот.

Фото В. Войтенко.

Фотохроника ТАСС

ТЕЛЕВИДЕНИЕ

ПОКАЗЫВАЕТ МОСКВА

СРЕДА, 16 ДЕКАБРЯ

16.55 — Программа передач. **17.00** — Для школьников. «Особые условия» (телефильм). **17.25** — Для дошкольников и младших школьников: «Малышкин музыкальный клуб». Передача из Перми. **18.00** — Теленовости. **18.10** — «Мир сегодня». **18.50** — М. Глинка — «Иван Сусанин». Спектакль Ленинградского академического театра оперы и балета им. С. М. Кирова. Передача из Ленинграда.

ЧЕТВЕРГ, 17 ДЕКАБРЯ

16.55 — Программа передач. **17.00** — Для школьников: «В стране чудес без чудес» (на Интервидение). **17.45** — Для дошкольников и младших школьников: «Две иллюстрации» и «Озорной котенок». **18.00** — Теленовости. **18.10** — «Станичная новь». Телефильм о колхозе коммунистического труда. **18.35** — «Кольцо скорости» (итоги летнего сезона в гонках на мотоцикле по гаревой дорожке и подготовка к чемпионату Европы). **19.00** — Заключительный концерт мастеров искусств Узбекской ССР. Передача из Кремлевского Дворца съездов. **21.30—23.00** — «Эстафета новостей».

ПОКАЗЫВАЕТ ТАЛЛИН

СРЕДА, 16 ДЕКАБРЯ

9.30 — Киножурнал «Новости сельского хозяйства» (на русском языке). **9.50** — Для старших школьников: «Телешкола» — художественный фильм «Княжна Мери». **11.30** — Документальный фильм «Сильнее гор». **11.50—12.20** — «Чарующие мелодии». **17.00** — Для школьников: «Особые условия». Телефильм (Центр. телев.). **17.25** — Для дошкольников и младших школьников: «Малышкин музыкальный клуб». Передача из Перми. **18.10** — Программа передач. **18.15** — Тележурнал «Наука и здоровье». **18.50** — Документальный фильм Таллинской киностудии «Ледовый трамвай». **19.00** — «Что прочтут читатели литературного журнала «Лооминг» в 1965 году». **20.15** — Музыкальный антракт. **20.25** — Театральный спектакль (на русском яз.). **22.40** — «Актуальная камера». **23.10—23.55**—«Черным по белому». Фильм-концерт Братиславской студии телевидения.

ЧЕТВЕРГ, 17 ДЕКАБРЯ

9.30 — Киножурнал. **9.40** — «Дети и яблоки». Постановка Кишиневской студии телевидения (на русском языке). **11.15—12.10** — Документальный фильм «Удивительная сила». **16.30** — Программа передач. **16.35** — Репортаж с завода «Вольта». **17.00** — Для школьников: «В стране чудес без чудес». Передача Центр. телев. (на Интерв.). **17.45** — Для дошкольников и младших школьников: «Две иллюстрации» и «Озорной котенок» (Центр. телев.). **18.00** — Теленовости (Центр. телев.). **18.10** — Киножурнал «Новости сельского хозяйства» (на эст. яз.). **18.30** —Документальный фильм «Рассказы о Танганьике». **19.25** — Художественный фильм «Люблю тебя, жизнь!». **21.00** — «Актуальная камера». **21.30** — «Эстафета новостей» (Центр. телев.). **23.00—24.00** — Научно-популярный фильм «Борис Щукин».

УГОЛОК ОХОТНИКА

В ГАТЧИНСКИХ ЛЕСАХ И ВОДОЕМАХ

Гатчинский союз охотников, территория которого занимает 183 тысячи гектаров, насчитывает свыше полутора десятков охотничьих хозяйств. Все они по-своему хороши. Но особенной любовью у охотников и рыболовов пользуется Вяльевское хозяйство. Ежемесячно его посещают до 500 охотников.

Зверей в этих местах много. Для них устраиваются специальные подкормочные площадки, а для птиц — искусственные гнезда. В результате обитатели лесов быстро размножаются. Среди них можно встретить медведя, выдру, куницу. Встречаются также норки, козы, дикие кабаны, а на реке Ящере обитают бобры. 22 семьи этих зверьков были привезены из Белоруссии. Бобры хорошо чувствуют себя в новых местах.

Когда разрешается охота, умелые стрелки, имеющие соответствующие документы на отстрел дичи, возвращаются из гатчинских лесов с богатыми трофеями. В прошлом сезоне, например, они сдали пушнины на 11,5 тысячи рублей. В большинстве это шкурки лисиц, енотов, рысей и других зверей. Не меньше будет заготовлено пушнины и в наступившем сезоне.

(ЛенТАСС)

В КЛУБАХ, КИНОТЕАТРАХ

ДВОРЕЦ КУЛЬТУРЫ

16 декабря

Кинофильм **«Тот, кто рядом с тобой»** (2 серии). Начало в 11, 18, 21 час.

17 декабря

Кинофильм **«Зайлергассе, 8»**. Начало в 11, 17, 19, 21 час.

КИНОТЕАТР «ТРУД»

16 декабря

Кинофильм **«Большая руда»**. Начало в 10, 12, 14, 16, 18, 20, 22 часа.

17 декабря

Кинофильм **«Морская тропа»**. Начало в 10, 12, 14 часов.

Кинофильм **«Морской кот»**. Начало в 16, 18, 20, 22 часа.

ДОМ КУЛЬТУРЫ ГОРНЯКОВ

16 декабря

Отчет депутатов городского Совета.

Киноутренник. Сборник мультфильмов. Начало в 11 часов.

17 декабря

Для детей: клуб «Звездочка». **«Любимые песни»**. Начало в 12 часов.

Кинофильм **«Опасная зона»**. Начало в 17, 19, 21 час.

КЛУБ ПЕРВОЙ ШАХТЫ

16 декабря

Отчет депутатов городского Совета. Начало в 19 часов.

17 декабря

Кинофильм **«Тот, кто рядом с тобой»**.

СИЖНО

16 декабря

Кинофильм **«Любовь и мечта»**.

17 декабря

Кинофильм **«Весенние хлопоты»**.

БОЛЬШИЕ ПОЛЯ

16 декабря

Кинофильм **«Весенние хлопоты»**.

17 декабря

Кинофильм **«Любимчик командира»**.

СЛАНЦЕВСКИЙ ЛЕСОПУНКТ

17 декабря

Кинофильм **«Возвращение Вероники»**.

ДЕМЕШКИН ПЕРЕВОЗ

17 декабря

Кинофильм **«Добро пожаловать»**.

ПОПКОВА ГОРА

16 декабря

Кинофильм **«Три плюс два»**.

17 декабря

Кинофильм **«Любовь и мечта»**.

К Новогоднему празднику

К любому празднику люди начинают готовиться загодя, а к Новогоднему — особенно: хочется получше и поярче выбрать игрушки, понарядней лесную красавицу-елку.

Учитывая эту заботу сланцевчан, работники горторга открыли в универмаге специальный отдел по продаже елочных украшений. Ассортимент игрушек довольно разнообразен и может полностью удовлетворить запросы покупателей.

О. ВЛАДИМИРОВА.

СЛАНЦЕВСКАЯ ЛЕСОТАРНАЯ БАЗА

имеет в продаже следующие строительные материалы:

пиломатериалы, доски 40 мм шпунтованные,
доски «вагонка», стандартный дом в рассрочку,
кирпич сланцезольный, толь в рулонах,
гвозди шиферные, древесно-волокнистая плита,
железо оцинкованное, железо кровельное, дрова.

Обращаться по адресу: Комсомольское шоссе, дом № 12, телефон 22-53.

Администрация.

Граждане! Если вы желаете поздравить ваших родственников, друзей и знакомых с Новым годом, пользуйтесь для поздравлений специальными почтовыми открытками и конвертами.

Поздравительные телеграммы подавайте заблаговременно. В предприятиях связи с 16 по 20 декабря включительно открыт прием поздравительных новогодних телеграмм по льготному тарифу (в два раза дешевле обычного). Прием поздравительных телеграмм с установленным сроком вручения и с доставкой адресатам на художественных бланках производится только по 27 декабря 1964 года.

Ввиду перегрузки телеграфов в праздничные дни доставка поздравительных телеграмм, поданных после 27 декабря, не гарантируется.

Поздравительные письма, открытки и посылки с подарками сдавайте на почту также заблаговременно, не откладывайте на последние праздничные дни. Заблаговременная отправка поздравительных телеграмм, писем, открыток и посылок с подарками поможет работникам связи аккуратно и своевременно вручить их адресатам.

Сланцевский городской узел связи.

СЛАНЦЕВСКОЙ ШВЕЙНОЙ ФАБРИКЕ

требуется на постоянную работу **сантехник 3—6-го разрядов.**

Администрация.

123-му АВТОХОЗЯЙСТВУ

УПРАВЛЕНИЯ ЛЕНОБЛТРАНС

ТРЕБУЮТСЯ ШОФЕРЫ,
АВТОСЛЕСАРИ,
СВАРЩИК, КУЗНЕЦ.

Обращаться по адресу: гор. Сланцы, ул. Заводская, дом № 1-а.

Администрация.

ПТУ КОМБИНАТА «СЛАНЦЫ»

требуются на постоянную работу:

кондуктора, рабочие на выгрузку сланца.

Оплата труда сдельная.

Обращаться в ПТУ комбината «Сланцы».

Зам. редактора
Н. Д. СИМЧЕНКОВ

Парконен Светлана Николаевна, проживающая в Ленинградской области, Кингисеппский район, деревня Выскатка, возбуждает дело о расторжении брака с **Парконен Петром Иоановичем,** проживающим в городе Архангельске.

Дело подлежит рассмотрению в п. с. № 3 города Сланцы.

Иванов Павел Николаевич, проживающий в городе Сланцы, улица Свердлова, дом № 17, кв. № 1, возбуждает дело о расторжении брака с **Ивановой Марией Павловной,** проживающей там же.

Дело подлежит рассмотрению в Сланцевском городском народном суде.

Газета выходит три раза в неделю: по средам, пятницам и воскресеньям.

АДРЕС РЕДАКЦИИ: гор. Сланцы, ул. Банковская, дом № 3. ТЕЛЕФОНЫ: редактора—23-20, зам. редактора и отв. секретаря — 23-25, отделов промышленности, писем и массовой работы—23-23, директора типографии — 23-14. Объявления принимаются в бухгалтерии редакции.

Сланцевская типография Ленинградской области

Заказ 3944. Тираж 11.700-0