ПРОЛЕТАРИИ ВСЕХ СТРАН, СОЕДИНЯЙТЕСЬ!

ЗНАМЯ ТРУДА

ОРГАН СЛАНЦЕВСКОГО ГОРКОМА КОММУНИСТИЧЕСКОЙ ПАРТИИ СОВЕТСКОГО СОЮЗА И ГОРОДСКОГО СОВЕТА ДЕПУТАТОВ ТРУДЯЩИХСЯ

№ 26 (3639) | Пятница, 28 февраля 1964 года | Год издания 20-й | Цена 2 коп.

ВЕЛИКАЯ СИЛА
в управлении производством

Постоянно действующее производственное совещание является одной из основных форм широкого привлечения трудящихся к управлению производством. Трудно назвать такой вопрос в производственной жизни предприятия и стройки, который бы не был отражен в повседневной работе производственного совещания. Это мобилизация усилий коллектива на успешное выполнение и перевыполнение плановых заданий, всемерное повышение производительности труда, развитие социалистического соревнования, распространение передового опыта и многое другое.

Общественность — великая сила в управлении производством. И там, где партийные и профсоюзные организации уделяют внимание этому важному участку работы, там и результаты налицо. В декабре прошлого года на второй шахте, например, было создано постоянно действующее производственное совещание. В его работе принимают активное участие горнорабочие очистного забоя И. И. Золотов, А. Ф. Агафонов, машинист подъема Л. Т. Тимофеев, помощник главного инженера по новой технике Г. М. Степанов и другие. Для руководства текущей работой избран президиум производственного совещания.

За прошедшие три месяца производственное совещание рассмотрело несколько важных вопросов. Так, на расширенном заседании президиума, куда были приглашены горные мастера, бригадиры, был обсужден вопрос о состоянии техники безопасности. С отчетами о проделанной работе выступили начальники горных участков и внутришахтного транспорта. Участники заседания наметили ряд мероприятий по улучшению условий шахтерского труда.

Сейчас на горных участках шахты неважно обстоит дело с выполнением плана и качеством сланца. Этот вопрос намечено обсудить на одном из ближайших заседаний президиума, где с сообщением выступят руководители шахты. Для подготовки вопроса привлекаются передовики производства, бригадиры, горные мастера и инженерно-технические работники. Они выяснят причины отставания, а производственное совещание разработает мероприятия, способствующие выходу из прорыва.

За последнее время сделаны первые попытки по оживлению работы постоянно действующего производственного совещания в седьмом управлении тридцать первого треста. На заседании обсужден вопрос об организации труда и качестве работ, выполняемых членами комплексной бригады Н. И. Анисимова.

У строителей много встречается различных помех, для устранения которых требуется постоянный контроль общественности. Вот здесь-то особенно и возрастает роль производственного совещания. Но вся беда в том, что главный инженер седьмого управления Н. А. Курильский слабо руководит работой производственного совещания. Прошло уже два месяца этого года, а у него до сих пор не составлен квартальный план проведения заседаний.

Много внимания уделяют производственным совещаниям профсоюзные организации кингисеппского кожевенного завода «Победа» и Нарвской ГЭС. Но нельзя сказать этого про Алексеевский известковый завод, автотранспортную контору Главзапстроя и некоторые другие предприятия промышленной зоны. Здесь производственные совещания работают слабо.

Партийным и профсоюзным организациям предприятий и строек необходимо смелее привлекать трудящихся к управлению производством. Нужно всегда помнить, что общественность — самый надежный помощник.

На Кингисеппском лесомебельном комбинате вступил в строй новый сборочный цех с производственной площадью 1.600 квадратных метров. Коллектив цеха теперь работает в более лучших условиях, повышает качество выпускаемой мебели.

На сборке письменных столов трудится передовой столяр М. В. Федоров. Он ежедневно выполняет норму выработки на 160—165 процентов и достиг отличного качества.

НА СНИМКЕ: столяр-сборщик М. В. Федоров за работой.

Фото М. Гаврилова.

ЗА ЧЕТКИЙ РИТМ РАБОТЫ КАЖДОГО ПРЕДПРИЯТИЯ

На исходе февраль — второй месяц шестого года семилетки. На предприятиях Сланцевской промышленной зоны сейчас идет борьба за досрочное выполнение производственных планов, социалистических обязательств. Вступили в это соревнование и труженики шахт комбината «Сланцы». Каких же результатов работы добились они в феврале?

ХОРОШО ПОТРУДИЛИСЬ!

Ритмично работает с первых дней года коллектив шахты имени С. М. Кирова. К двадцать четвертому февраля они добыли 2.437 тонн сланца сверх плана, а с начала года на их счету числится уже более 9.500 тонн сланца, добытого сверх плана.

Лучше других работают в этом месяце горняки третьего участка, руководит которым В. Романтеев. Они выдали на-гора более 450 тонн сланца сверх задания.

Среди горнорабочих высокой выработки в феврале добились бригады Николая Панова и Николая Осина, смены десятников участков внутришахтного транспорта и сортировки Н. Кабака и А. Комарова.

ДОБРОЕ НАЧАЛО

Хороший старт в шестом году семилетки взяли горняки первой шахты. В январе они добыли сверх плана более семи тысяч тонн сланца. Идет сверхплановый сланец и в этом месяце.

Замечательно трудится в эти дни коллектив первого участка. Восемьсот пятьдесят тонн сланца, добытого сверх задания, — вот результат его работы в феврале.

Успешно несут трудовую вахту шахтеры третьего, четвертого и пятого участков, ежедневно перевыполняющих суточные задания. Большая заслуга в этом принадлежит бригадам горнорабочих очистного забоя В. Тарасова, А. Красных, В. Ильина, И. Захарова и другим, сумевшим каждый день выдавать сланец сверх сменного задания.

ЗАДАНИЕ НЕ ВЫПОЛНЯЕТСЯ

Плохо идут дела на второй шахте. Вот уже второй месяц она не выполняет план по добыче сланца. В феврале шахта задолжала стране уже 1.575 тонн сланца.

Из четырех горнодобычных участков только первый, которым руководит П. К. Онзуль, успешно справляется с заданием. Остальные участки отстают. Второй участок, например, к 24 февраля недодал 3.126 тонн сланца, третий — 829 тонн и четвертый — 373 тонны сланца.

Не выполняют свои задания и одиннадцать бригад горнорабочих очистных забоев.

ТРЕТЬЯ ШАХТА ОТСТАЕТ

В феврале отстает с выполнением плана и третья шахта. За 24 дня она задолжала стране 3.400 тонн сланца. Из трех участков только первый перевыполняет план, остальные не сумели добиться выполнения сменных заданий. В результате горняки второго участка недодали 3.400 тонн и третьего участка—700 тонн сланца.

* * *

Чтобы взять намеченные рубежи, очень важно с первых месяцев шестого года семилетки наладить ритмичную работу каждого предприятия. План выполнять не рывками, а добиваться высокой производительности изо дня в день, из декады в декаду, из месяца в месяц.

РАСПРОСТРАНЕНИЕ ПЕЧАТИ — ДЕЛО ПАРТИЙНОЕ

За последние дни в Сланцевской промышленной зоне заметно усилилась подписка на периодическую печать, и особенно на местную газету «Знамя труда». На многих предприятиях и стройках, в учреждениях и учебных заведениях зоны она проходит дружно и организованно. Так, например, близки к полному охвату всех работающих подпиской СМУ треста «Коксохиммонтаж» (секретарь парторганизации А. А. Сергеев), АТК № 24 (общественный распространитель печати Т. А. Ковалева), регенератный завод (секретарь парторганизации А. Г. Бушнев) и другие.

Оживленная работа по распространению местной печати идет сейчас на Нарвской льно-джутовой фабрике (секретарь партбюро А. И. Курочкин), в Ивангородском торге, рыбокоптильном цехе завода «Пищевик», а также в одиннадцатилетней и восьмилетней ивангородских школах и на Ивангородской пристани. Здесь, например, большую разъяснительную работу провел общественный распространитель печати электрослесарь шахты имени С. М. Кирова Н. Н. Горбачев.

Заметных успехов в деле распространения местной газеты достигли Кингисеппский торг и Усть-Лужский рыбокомбинат.

Однако наряду с предприятиями, успешно ведущими распространение городской газеты, есть и такие, где эта важная работа пущена на самотек. Партийные организации Кингисеппской АТК, Кингисеппского лечебного объединения, Ивангородского горсовета, станций Котлы и Веймарн не ведут должной разъяснительной работы среди трудящихся и подписку на газеты поставили под угрозу срыва.

А. ИВАНОВ.

ГОТОВИМ СУДА К ВЕСЕННЕЙ ПУТИНЕ

Усть-Лужская судоремонтная верфь в 1963—1964 годах освоила постройку стальных мотоботов мощностью в 20 лошадиных сил для прибрежного лова рыбы. Стальной мотобот имеет много преимуществ перед деревянными, которые в настоящее время имеют рыболовецкие колхозы. Он более надежен в эксплуатации, развивает большую скорость и дешевле деревянного. Мотобот оборудован кубриком для отдыха рыбаков. В дальнейшем планируется увеличить мощность двигателя до 40 лошадиных сил. Своего первенца коллектив решил назвать «Чайка».

Кроме этого, наша судоремонтная верфь ведет большую работу по капитальному ремонту стальных промысловых судов типа СТБ и замене подводной обшивки корпуса. Это около 80 квадратных метров поверхности сложной погиби! Не имея достаточного технологического оборудования (нет воздушного компрессора, гибочного пресса), судокорпусники с успехом справляются с такой трудоемкой работой. В этом году возвращается жизнь уже третьему корпусу СТБ.

А. ПЕКЛИН,
конструктор Усть-Лужской судоремонтной верфи.

Несколько лет трудится Александр Павлович Кротов столяром-сборщиком в Сланцевском лесокомбинате. За это время он в совершенстве освоил специальность и достиг высоких качественных показателей. Но поисков увеличения производительности труда не прекращает. Постоянно учится у передовиков, хотя сам числится в числе лучших. Работая в сборочном цехе, он ежедневно выполняет нормы выработки на 140—150 процентов.

НА СНИМКЕ: столяр А. П. Кротов за работой.

Фото В. Бобрикова.

РУКОВОДИТЕЛЬ — ЭТО ОРГАНИЗАТОР И ВОСПИТАТЕЛЬ

ВОЖАКИ

Хорошо начали трудовую вахту шестого года семилетки прядильщицы Нарвской льно-джутовой фабрики. Они уже дали немало тонн сверхплановой пряжи. В числе передовиков коллектив первого комплекта, руководимый помощником мастера Н. Г. Черняевым. Он выполнил задание января на 103,9 процента, успешно перевыполняет его и в феврале.

В чем же секрет успехов людей этого коллектива? Прежде всего, в коммунистическом отношении к делу со стороны т. Черняева, в его правильной организации труда. На работу он приходит за 25—30 минут до начала смены. Внимательно осматривает оборудование, устраняет имеющиеся разладки. Своевременно беспокоится он и о ровнице, катушках, о том, чтобы каждая прядильщица могла полнее использовать свое рабочее время и наработать больше пряжи. Н. Г. Черняев зорко следит и за вверенным ему оборудованием, регулярно проводит профилактический осмотр, всегда содержит оборудование в исправном состоянии.

Под стать помощнику мастера и прядильщицы этого комплекта А. Смирнова, И. Штыкова, Р. Агафонова и многие другие. Они ежемесячно перевыполняют нормы выработки, по-хозяйски используют каждую минуту для выпуска продукции. Так, например, на подрезание нитей при съеме полагается одна минута, а прядильщицы, помогая друг другу, сокращают время простоя прядильной машины на съеме до 30—40 секунд. Все это положительно отражается на выполнении сменного задания. Комплект т. Черняева дружно включился в соревнование за коммунистический труд. Сам т. Черняев активно участвует в общественной жизни коллектива, является членом Всесоюзного общества изобретателей и рационализаторов.

В числе лучших и третий комплект, которым руководит помощник мастера Н. Г. Пастух. Здесь работают главным образом комсомольцы, не достигшие восемнадцати лет. Принимая этот комплект под свое руководство, т. Пастух дал слово: всегда внимательно, по-отцовски заботиться о новичках, не допускать проявления безразличия и формализма, неустанно помогать молодым осваивать технологию производства.

И это слово было подкреплено делом. Н. Г. Пастух для своих подчиненных является не только начальником, но и политическим руководителем, вожаком, агитатором. Помогая прядильщицам в совершенстве овладеть производственным мастерством, он не забывает проводить с ними беседы о июньском и декабрьском Пленумах ЦК КПСС, о событиях за рубежом, дает советы, как лучше организовать свой труд.

Ощущая поддержку старшего товарища, молодые рабочие стали трудиться увереннее. У них появилось чувство глубокого уважения друг к другу, стремление дать больше продукции. А поэтому и результаты налицо. Систематически перевыполняя задания, коллектив выполнил план января на 114,6 процента, досрочно завершает и февральское задание.

Особенно хорошо трудятся молодые прядильщицы Галина Колина, Люба Куликова, Галина Нестерова и многие другие. В совершенстве освоив специальность прядильщицы и работая в одном промежутке, они помогают друг другу быстрее ликвидировать обрывность, а также экономят время на съемах, что значительно повышает выработку комплекта.

Но в этом коллективе есть еще одна молодая работница — Ира Вавилова, которая недостаточно четко освоила специальность прядильщицы, иной раз не выполняет норм выработки. Коллектив комплекта, руководимый т. Пастух, взял на себя обязательство — помочь Ире стать хорошей работницей, добиться получения почетного звания коллектива коммунистического труда.

Недавно Н. Г. Пастух был принят партийной организацией фабрики кандидатом в члены КПСС. Думаю, что коммунисты не ошиблись, приняв в свои ряды хорошего производственника и воспитателя.

А. ГОРНИСТОВ,
партгрупорг прядильного производства Нарвской льно-джутовой фабрики.

ГЕРОИ ТРУДА

ЛЕНИНГРАД. Люди, запечатленные на этом снимке, — живая история отечественной медицины, одной из ее важнейших областей, связанной с предупреждением и лечением болезней уха, горла, носа и речи,—Н. Н. Любимов, удостоенный звания Героя Труда (1932 г), В. В. Воячек—Герой Социалистического Труда, действительный член Академии медицинских наук СССР (справа).

Вот они встретились в Ленинграде, куда Любимов приехал, чтобы навестить своих друзей, с которыми еще в 1899 году, 65 лет назад, окончил Петербургскую военно-медицинскую академию, ныне Военно-медицинская ордена Ленина академия имени С. М. Кирова.

На днях Николай Николаевич встретил наступление 93-го года своей жизни. Более шестидесяти лет он трудится в Донецке. Несмотря на свой более чем почтенный возраст, Николай Николаевич и сейчас несколько раз в неделю отправляется в поликлинику, где ведет прием больных, дает консультации.

Владимир Игнатьевич Воячек моложе своего друга на пять лет. Можно без преувеличения сказать: нет в нашей стране и за рубежом врача-отоларинголога, который не был бы знаком с трудами этого маститого ученого. Его перу принадлежит более 200 исследований. Первую самостоятельную операцию Воячек сделал 67 лет назад, будучи студентом. С той поры он тысячи раз стоял у операционного стола, и тысячи людей, благодаря его замечательному хирургическому искусству, вновь обрели нормальный слух и голос.

Фотохроника ЛенТАСС

УСЛОВИЯ
смотра наглядной агитации

на промышленных предприятиях, в строительных, железнодорожных организациях, культпросветучреждениях, школах и учебных заведениях Сланцевской промышленной зоны

Смотр проводится в целях выявления лучшей постановки наглядной агитации, правильного использования наиболее действенных форм и методов устной пропаганды и агитации и ее результативности.

При организации смотра следует обращать внимание на:

а) пропаганду Программы КПСС, решений Пленумов ЦК КПСС, внутренней и внешней политики Коммунистической партии Советского Союза, показ борьбы советского народа за их осуществление;

б) развитие социалистического соревнования и движения за коммунистический труд;

в) показ борьбы коллективов предприятий промышленности, строительства, транспорта за повышение качества и снижение себестоимости выпускаемой продукции, бережное отношение к народному добру;

г) пропаганду достижений науки, техники и передового опыта;

д) пропаганду и показ практического осуществления принципов морального кодекса строителя коммунизма;

е) пропаганду естественно-научных знаний, показ борьбы с религиозными предрассудками и другими проявлениями буржуазной идеологии;

ж) отражение борьбы народов за мир, национальное и социальное освобождение.

Смотр наглядной агитации проводится в два этапа: первый этап — смотр по предприятиям, строительным, железнодорожным организациям, культурно-просветительным учреждениям, школам и учебным заведениям с 25 февраля по 25 марта 1964 года; второй этап — общезональный смотр наглядной агитации с 25 марта по 20 апреля 1964 года.

Итоги смотра на предприятиях, в строительных, железнодорожных организациях, культпросветучреждениях, школах, учебных заведениях обсуждаются на расширенных совместных заседаниях парткомов, партбюро и ФЗМК. Цехам, участкам, бригадам, отделам, группам и секторам, занявшим первые места в смотре, вручаются ценные подарки и грамоты.

Смотровые комиссии предприятий, строительных, железнодорожных организаций, культпросветучреждений, школ, учебных заведений представляют зональной смотровой комиссии лучшие образцы наглядной агитации для оформления выставки.

Зональная смотровая комиссия осуществляет контроль за ходом смотра наглядной агитации, определяет предприятия промышленности, строительства, транспорта, школы, учебные заведения, культпросветучреждения, занявшие первые места в смотре, организует выставку наглядной агитации.

Победители смотра по оформлению наглядной агитации — предприятия, цехи, участки, учреждения, отделы награждаются Почетными грамотами и вымпелами «За конкретную и действенную наглядную агитацию».

Радости Николая Афанасьева

Встреча со Станиславом Ершовым всегда приносит Николаю Сергеевичу радость. Да и как не радоваться: ведь Станислав, недавний его ученик, стал уже хорошим работником. Вот и на этот раз шахтерам было о чем поговорить.

— Теперь я не меньше, чем другие, отгружаю сланца, — не без гордости сообщает Ершов.

— Устаешь? — заботливо спрашивает его Николай Афанасьев.

— Еще не очень привык, — сознается Станислав. — Вам-то, наверное, тяжелее приходится, да ведь не жалуетесь.

— Да какая ж она, работа, без усталости? — удивляется Николай Сергеевич. — Важно, чтобы труд был в пользу, — утверждает он.

И об этой пользе Николай Сергеевич Афанасьев думает постоянно. Одиннадцатый год трудится он на первой шахте комбината «Сланцы». Много рабочих смен провел под землей и в каждую из них обязательно вкладывал горняцкий задор, всегда проявлял решительность и настойчивость. За это время освоил несколько смежных шахтерских профессий. Может с успехом работать крепильщиком, навалоотбойщиком, если потребуется, может встать за врубмашину.

Важно заметить, что какую бы работу ни выполнял Николай Сергеевич, всегда у него высокая выработка. Но он не только сам отлично трудится, а и помогает товарищам по бригаде повышать выработку. Находит он дело в коллективе и после трудовой смены. Николай Сергеевич—профгрупорг четвертого горного участка, одного из передовых на шахте. Сейчас он трудится в бригаде Николая Андреева — подготавливает лавы к отгрузке сланца. Нужно обладать настоящим мастерством, чтобы уметь быстро и качественно закрепить лаву. Немало на шахте крепильщиков, но вряд ли найдется среди них такой, кто сумеет дать большую выработку.

— Сегодня моя дневная выработка перевалила за 130 процентов, — рассказывает Николай Сергеевич. — Думаю, что завтра она не будет меньшей.

Как-то в шахткоме у Николая Афанасьева поинтересовались: он много лет трудится в лавах, высоко держит марку шахтера, не отражается ли это на его здоровье?

— Самочувствие у меня отличное, — с улыбкой ответил Николай Сергеевич, — уже отметил сорокалетие. И, как видите, бодр, энергичен. Даже не верится, что к сорока подошло. Болезней пока никаких не знаю. За все время только один раз простудился. За здоровьем слежу. Стараюсь в свободное от работы время побывать в лесу или на речке.

— У нас двое детей. Вова — третьеклассник, Галя учится в первом классе, — вступает в беседу жена Анна Ефимовна. — Муж всегда помогает мне их воспитывать, следит за учебой. Вова у нас учится только на «4» и «5». У Гали по русскому языку «3». Сейчас мы стараемся помочь ей. Думаем, что тройка будет исправлена на «4».

Хорошо, дружно живут Афанасьевы. Каждый новый день у них радость. Радостно, что снова перевыполнено шахтерское задание, еще одна пятерка поставлена в дневнике у детей, что передача по телевизору была интересной, а в клубе идет хорошее кино.

Это радость рабочего человека, хозяина своей страны.

В. ПАПУШИН.

Всенародное движение за досрочное выполнение семилетки складывается из усилий каждого производственного коллектива. В Горьком этот почин зародился на автозавода. Автомобилестроители решили завершить план 1964 года раньше срока, поставить на службу семилетке все резервы.

В первых рядах участников соревнования идут рабочие цеха сборки кабин кузовного корпуса.

26 декабря — вот срок, к которому намечено выпустить последнюю партию изделий шестого года семилетки. Рационализаторы цеха берутся сэкономить не менее 20 тысяч рублей.

Коллектив участка сборки кабин систематически перевыполняет сменные нормы, успешно осваивает сборку кабин новой грузовой машины «ГАЗ-66» (автомобиль повышенной проходимости).

НА СНИМКЕ: передовой слесарь-сборщик цеха А. Ромаданов производит установку верхней панели кабины «ГАЗ-66».

Фото И. Савиновой. Фотохроника ТАСС

Нужны срочные меры

В истекшем году работники Сланцевского горсмешторга проделали большую работу по обеспечению населения картофелем и овощами. План заготовок и закладки их на зимнее хранение был значительно перевыполнен. Однако прошедшая проверка показала, что состояние картофеля вызывает серьезные опасения. С виду хорошие клубни частично заражены сухой гнилью, фитофторой, имеют механические повреждения.

Правда, торг производит переборку картофеля, но, как показала контрольная проверка, выполняется она некачественно, допускается брак. На этой работе ежедневно заняты 18 рабочих. Чтобы перебрать весь картофель, им потребуется 3—4 месяца. За это время может сгнить половина клубней.

Руководителям торга необходимо принять самые срочные меры, изыскать внутренние резервы, шире использовать помощь общественности города. Запас картофеля должен быть сохранен.

И. ЛОГВИНОВ,
государственный инспектор по торговле.

Захар ДИЧАРОВ

„Дерзким рывком поднялись корпуса“..

(ИЗ СЕРИИ ОЧЕРКОВ «ЗЕМЛЯ—ЛЮДИ—ЗЕМЛЯ»)

★

ВЕСЕЛОЕ СЛОВО — «БРИГАДА»

Бригада — слово военное. Помните, гражданская война и лихие кавбригады, и — «Сабли наголо!» и — «В атаку!»? А ныне слово «бригада» обрело иной смысл. В нем звенит труд и слышится шум машин, и если даже бригада, в которую ты сегодня вошел, писательная, все равно ты как бы становишься к станку, включаешь мотор, и тогда деталь, которую ты обтачиваешь своим пером, — судьба ли человеческая, факт ли героизма, становится для тебя главным.

...В Кингисеппе я не был много лет. Помню, еще до войны, приехали мы сюда — шефская бригада молодых путиловцев — и увидели городок тихий, провинциальный, малолюдный. Друзья из пограничных войск показали нам границу. Мы стояли и смотрели на узенькую речку, на мост через нее, на двух часовых—нашего, по эту сторону, и чужого, в незнакомой черного цвета форме, на том берегу...

А теперь — что осталось от прежнего Кингисеппа-Ямбурга? Разве что несколько старинных, тяжелой каменной кладки зданий: казармы, ратуша, гостиный двор. Но и в них ключом бьет молодость, слышатся звонкие голоса девчат и юношей. Нынче в массивной, громоздкой ратуше и в бывших военных казармах живут строители Кингисеппского комбината «Фосфорит», созидатели «Большой химии». И это властное, неугомонное вторжение нового в старое воспринимается почти как символ наших дней.

Но старое — старым, а от былого Кингисеппа мало что осталось. Дыхание, жизнь большой ударной стройки, расположенной в десятке километров отсюда, чувствуется здесь на каждом шагу. И не только в обилии транспорта всех родов и сортов—ходи да посматривай, не зевай! — но и в людности, в непрестанном, незатихающем до поздней ночи оживлении везде и всюду—в магазинах, на катке, в учреждениях, на автобусной станции. А больше всего — в новизне широкооконных новых домов сорок девятого квартала. В нем живут фосфоритчики. Не те, которые строят комбинат, а те, кто уж встал к машинам, к механизмам и дает сегодня стране реальные тонны химических удобрений.

Сегодняшний Кингисепп поститла счастливая судьба многих-многих наших старинных городков. В его жилы влилась горячая кровь индустриальной стройки, и пройдет немного лет — зримые черты современности проступят на его улицах и площадях еще ощутимей и вещественней.

Вспоминается мне, как много лет назад я приехал на Северный Урал. Там незадолго до этого пустили и продолжали строить первые крупные химические предприятия первой пятилетки. Но на этих великолепных предприятиях была совершена одна ошибка, которую пришлось потом исправлять.

С тех пор мы многому научились. И в том числе тому, как с максимальной заботливостью беречь и здоровье трудового человека. Ни на промышленной площадке Кингисеппского комбината «Фосфорит», ни вблизи нее не будет никакого жилья. Городок химиков возводится в старинном Ямбурге — Кингисеппе, в месте здоровом, живописном, обжитом, где все под руками, все рядом: и больница, и школы, и клуб.

Уже вошли в строй в сорок девятом квартале сотни новых квартир и еще должны быть построены сотни: ведь меньше, чем через полтора года начнет работать вторая очередь «Фосфорита». Заложен фундамент больницы на четыреста пятьдесят коек. Сооружается Дом культуры...

«Большая химия» — это не только новые предприятия. Это и новая большая жизнь для тех, кто будет трудиться, уже трудится на этих заводах и фабриках. Жизнь, исполненная разумного смысла и творческой радости.

КОНЕЦ ОДНОГО ПУТИ— НАЧАЛО ДРУГОГО

На сто двадцатом километре шоссе Ленинград — Таллин отходит вправо короткая, минут на двадцать ходьбы, дорога. Идешь по ней меж чернеющих березовых порослей и видишь впереди высокие красные корпуса новострой и клубы дыма, скрывающие соб как завесой, то один кусок п мышленного пейзажа, то другой вереницы самосвалов, везущих песок, то щебенку.

То и дело по дороге проносят тяжелые, натужно ревущ МАЗы. Присмотреться — ч только они ни везут на строй трубы, лес, арматурное желе бетонные блоки... Приходится с рониться, чтобы дать дорогу. И темпе движения чувствуется, напряженно и деятельно идет бота и здесь, на дороге, и там, да она ведет.

Но вот и конец пути — промы ленная площадка. Далеко, ки метров на пять—шесть в сторо расступился лес и дал место л дям. Белеют и алеют корпуса хов, там и сям земля изреза траншеями коммуникаций; ве лые парни в ватниках и высок резиновых сапогах орудуют ло тами на дне залитых водой кан ворочают длиннострельчатые ц экскаваторов, мотовоз требу «Дорогу! Дорогу!», грохочут тр торы, в растворном узле вращ ются и вращаются пузатые, об мистые груши бетономешалок все вокруг полно жизни, ощущ ния смелого безостановочного пора. Труда...

От плоской горки, где устан лено приемное устройство и ку везут и везут из карьера добыт там руду, тянут наклонно, квер свои прямоугольные шеи галере транспортерами. Тут начинает сл сложный путь темно-серая мас которую почти не отличишь от п ка, — начинает с тем, что пройдя через множество механ мов, агрегатов и аппаратов, че руки человеческие, стать фос ритной мукой, той самой, без ко рой не может быть и другой м — пшеничной, ржаной, кукур ной.

Вот сюда и привел нас неда ний путь из Ленинграда. Но не конец нашей дороги, нет. конечно, пространственный п мы одолели, но теперь начинае другой—и, пожалуй, самый тр ный: путь в сердца и умы люд Как узнать, как вызнать, как чувствовать и понять, чем пол их сердца, каковы их помысл мечты, куда ведет их ими же бранная в жизни дорога?.. Как нать все это и положить потом музыку слова, на трезвый рас фразы, на песню о человеке?

Мы знаем — проделать э путь нам будет трудней, мн трудней, чем первый. Там нуж были только недолгие часы; зд — дни, недели. Может быть, и сяцы. И все же попытаемся сделать...

ЯРЧЕ СВЕТИ, „КП“!

★ ★

«420 минут рабочего времени производству!» — под таким девизом прожектористы провели несколько рейдов по цехам газосланцевого завода. Выяснилось, что некоторые рабочие и даже мастера плохо знают цену каждой минуты рабочего времени. Особенно много непроизводительных простоев в цехе блока камерных печей.

Хочется рассказать об одном рейде по этому цеху. В четыре часа ночи прожектористы Зелим Козырев, Юрий Антонов, Надя Филаткова и некоторые другие пришли на второй блок и обнаружили спящих. В это время на блок пришел начальник смены Осадчий.

— Непорядок у вас, товарищ Осадчий, спят на рабочем месте, — заявил командир «КП» Зелим Козырев.

— Спят и пусть спят, на то и ночь,—последовал ответ Осадчего.

Комсомольцы оторопели, услышав такой ответ начальника смены, призванного укреплять трудовую дисциплину.

Странную позицию в этом цехе занимает и комсомольская организация. Мало того, что комсомольцы не проводят рейдов, но и стараются укрыть тех, кто попался прожектористам.

Был такой случай. Прожектористы завода прислали в цех блока камерных печей сигнал на одну из работниц. Следовало бы сразу же принять меры. Однако сигнал до сих пор не разобран, а секретарь комсомольского бюро Гета Соколова так заявила прожектористам: «Вашим сигналом никто не интересуется и разбирать его не будем. Неправильно указана фамилия. У нас таких рабочих нет».

Оказывается, работница, чтобы избежать неприятностей, неправильно назвала свою фамилию, а секретарь комсомольского бюро не стала выяснять, кто допустил нарушение производственной дисциплины.

Однажды в штаб «КП» поступило сообщение о том, что многие рабочие, особенно молодые, опаздывают на работу после танцев. В проходной завода был выставлен пост «КП». В половине первого ночи к заводу подошла рабочая ОТК Галина Илларионова. Заметив прожектористов, она вернулась, а затем сообщила по телефону, что на работу не выйдет: у нее якобы ученический отгул.

Прожектористы решили проверить это и пришли в цех. И здесь выяснилось, что у Илларионовой никакого отгула на этот день не было. Об этом прожектористы сообщили начальнику ОТК.

«Комсомольский прожектор» завода интересуют не только производственные дела, но и отдых трудящихся.

Недавно был совершен рейд во Дворец культуры комбината «Сланцы», так как нам поступило сообщение о том, что многие на танцах распивают спиртные напитки. Факты подтвердились. За распитием спиртных напитков в буфете Дворца культуры были задержаны мастер участка «Сантехмонтаж» А. Фомичев, рабочий первой шахты В. Васильев, рабочий второй шахты А. Колобов и некоторые другие. Нарушители были сфотографированы, а сигналы разосланы на предприятия.

В тот же вечер нам пришлось навести объектив фотоаппарата на буфетчицу Дворца культуры Дмитриеву, которая из-под прилавка продавала спиртные напитки да и сама была в нетрезвом виде.

Прожектористы газосланцевого завода вникают и во многие другие дела коллектива завода. Они стремятся устранить все то, что мешает успешно трудиться и жить.

В. ХАРИТОНОВ,
член городского штаба «КП».

Леонид ХАУСТОВ

ХОЗЯЙКА

Технологу Г. Ф. НОСАРЕВОЙ

Вошла недовольна: «Опять экскурсия.
Ни дня покоя мне не дадут!»
И вот через час какой-нибудь в курсе я
Всего, что делается тут.
Вела за собой нас легко и крылато,
Открыв перед нами природы дары,
Доброй хозяйкою комбината,
Словно хозяйка Медной горы.
Рядом с рудой и ее превращеньями
Прошли мы всю линию до конца.
До места, где государственного значения
Дымилась серенькая пыльца.
Хозяйка, черпнув муки фосфоритной
Своею маленькою рукой,
Нам улыбнулась и стало видно
Сразу так далеко-далеко...
Может, потом увижусь с другими
Учеными в званьях, медалях, очках
Но сегодня я счастлив:
Большая химия
В этих хозяйственных, милых руках

КОНКУРС на лучший эскиз оформления въезда в город

Исполнительный комитет Сланцевского городского Совета депутатов трудящихся объявляет конкурс на лучший эскиз оформления въезда в город Сланцы.

В конкурсе могут принять участие художники-профессионалы и любители.

При оформлении въезда должно быть предусмотрено использование сборного и монолитного железобетона и металлических труб.

За лучшие эскизы устанавливаются две денежные премии:

первая премия — 30 рублей;

вторая — 20 рублей.

Срок подачи эскизов до 10 марта 1964 года.

Эскизы на конкурс подаются в горисполком, архитектору города.

Исполком Сланцевского городского Совета депутатов трудящихся.

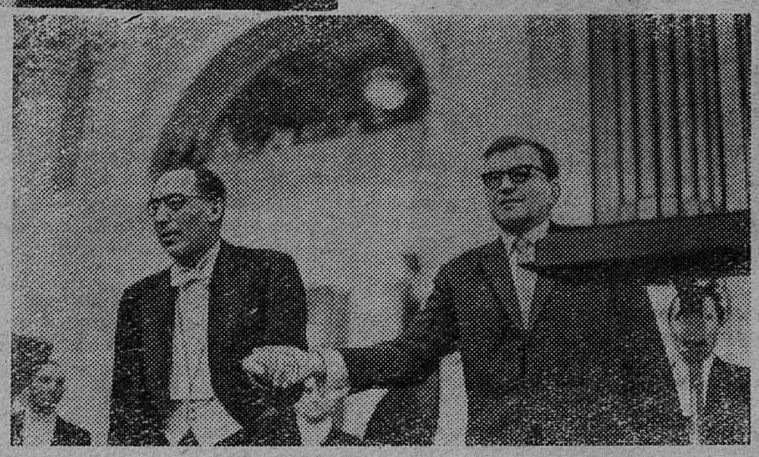

ЛЕНИНГРАД. В суровые дни блокады, 9 августа 1942 года, в Филармонии была впервые исполнена Седьмая, Ленинградская симфония Д. Шостаковича. В день 20-летия прорыва блокады в зале Филармонии опять прозвучала эта симфония. Оркестром дирижировал заслуженный деятель искусств К. Элиасберг. Под его управлением исполнялось это произведение в дни блокады.

НА СНИМКЕ: (вверху) группа музыкантов оркестра, принимавшая участие в первом исполнении Седьмой симфонии Д. Шостаковича в дни блокады (слева направо) Д. Ф. Чудненко, К. М. Матус, А. Л. Зацарный, А. Н. Сафонов, В. П. Елисеев, дирижер К. Элиасберг, И. А. Ясеневский, Л. И. Окунь.

НА НИЖНЕМ СНИМКЕ: Д. Шостакович и К. Элиасберг (слева) отвечают на приветствие ленинградцев.

Фото О. Пороховникова. Фотохроника ЛенТАСС

НА КОВРЕ — ЮНОШИ

Недавно в Сланцах состоялись соревнования на первенство города по классической борьбе среди юношей. Они были посвящены 46-й годовщине Советской Армии. После встреч победители выехали в город Кронштадт, где с 28 февраля по 2 марта пройдут встречи лучших борцов области.

Соревнования открылись торжественным парадом. Перед участниками выступил председатель городского Союза спортивных обществ А. С. Михайлов. Он поздравил борцов-юношей и пожелал им успехов в предстоящих схватках. В борьбе приняли участие юные спортсмены ПТУ-15, второй средней школы, школы-интерната № 2, третьей и пятой школ.

Хорошую технику и волю к победе продемонстрировал ученик второй школы В. Подаров в финальной схватке с физически сильным борцом из ПТУ-15 И. Кесьяном.

Замечательно провел встречу представитель ПТУ-15 И. Лебедев. Он сумел побороть всех своих «противников» и стать победителем соревнований в весе до 62 килограммов.

В весе до 55 килограммов в финале встретились А. Кириллов и О. Федоров. За две минуты 45 секунд О. Федорову (школа-интернат № 2) удается прижать А. Кириллова лопатками к ковру.

Уверенно провел все схватки ученик школы-интерната № 2 С. Майоров. В финале он встретился с М. Сергеевым, выиграл по очкам и стал чемпионом города.

В весе до 66 килограммов основными претендентами на первое место были В. Васильев и В. Смирнов (средняя школа № 2). Но проходит всего одна минута двадцать секунд, и В. Васильев, захватив руку и туловище В. Смирнова, броском через грудь заставляет его коснуться ковра лопатками.

Среди победителей оказались также Г. Пахарев, В. Федоров, Г. Кирпичников.

Взрослая команда борцов приняла участие в соревнованиях среди сильнейших борцов первого разряда и мастеров спорта в Ленинграде 23 февраля.

М. ПЕТЛАХ,
судья соревнований,
мастер спорта.

ВОЛНУЮЩАЯ ВСТРЕЧА

Зрительный зал Дома художественного воспитания детей и Дома пионеров полон ребят. Под сводами его звучит песня композитора Вано Мурадели «Бухенвальдский набат». Ее с волнением слушает человек с мужественным открытым лицом. Он стоит на сцене и смотрит на ребят. Это Михаил Васильевич Левшенков — бывший узник концентрационного лагеря в Бухенвальде, герой книги Г. Свиридова «Ринг за колючей проволокой».

Но вот песня окончена, и Михаил Васильевич начинает свой рассказ. Он говорит об ужасах Бухенвальда, о мужестве советских людей, показывает фотографии, свидетельствующие о чудовищных злодеяниях фашистских палачей. Ребята сидят затаив дыхание, боясь проронить хотя бы слово! А когда рассказ подошел к концу, все единогласно принимают гостя в почетные пионеры.

В. АРТАМОШИНА.

К сведению слушателей школы редакторов стенных газет и рабочих корреспондентов, проживающих в городе Сланцы

В понедельник, 2 марта, в помещении редакции газеты «Знамя труда» состоится очередное занятие со слушателями школы.

Начало в 18 часов.

Редакция газеты «Знамя труда».

К сведению начинающих поэтов и прозаиков!

Во Дворце культуры комбината «Сланцы» 1 марта в 15 часов состоится занятие членов литературного объединения гор. Сланцы. Занятие проводит ленинградский поэт Петр Кобраков.

Редактор И. А. АВДЕЕВ

ТЕЛЕВИДЕНИЕ

ПОКАЗЫВАЕТ МОСКВА

ПЯТНИЦА, 28 ФЕВРАЛЯ

16.55 — Программа передач. 00 — Для дошкольников и младших школьников: «Умелые руки». 30 — Для школьников: «История трех портретов». 19.00 — Шнейдерн—«Один день из жизни депутата Снорреброда». Премьера телеспектакля. 20.35 — «В цех пришли автоматы». Передача из Днепропетровска. 21.00 — «Рассказы о героизме». Выступление писателя С. С. Смирнова. 21.30 — Теленовости. 22.00 — Мелодии композитора Ю. Милютина.

СУББОТА, 29 ФЕВРАЛЯ

15.30 — Программа передач. 35 — Для школьников: телефильм «Хорошо зимой». 16.00 — для школьников: К. Паустовский «Артельные мужички». Телеспектакль (из Ленинграда). 16.45 Для детей: «Пионерский фестиваль искусств». Концерт детской художественной самодеятельности школ г. Москвы. 17.45 — Ответы на письма зрителей. 18.00 — «Медали мира». Фильм-концерт Рижской студии телевидения. 20 — «Новые стихи». 18.35 — Теленовости. 18.45 — Фильм-опера «Пиковая дама». 20.30 — «Телеклуб кинопутешествий». 21.30 — Теленовости. 22.00 — 23.30 — «На огонек».

ПОКАЗЫВАЕТ ТАЛЛИН

ПЯТНИЦА, 28 ФЕВРАЛЯ

0.30 — Французский художественный фильм «Все золото мира». 16.55 — Программа передач. 18.00 — «Встречаются соседи». Передача из Вильнюса, Риги, Минска и Таллина. 19.00 — Спортивная передача. Первенство ЭССР по конному спорту. Трансляция из конно-спортивной школы. 19.25 — «Детский экран» — «Угадай-ка!» 19.55 — Объявления и реклама. 20.00 — Опера Спадавекия «Бравый солдат Швейк». Спектакль театра «Эстония». 22.10 — «Актуальная камера». 22.40—23.40 — Документальный фильм «Звездный путь» (о космическом полете В. Терешковой и В. Быковского).

СУББОТА, 29 ФЕВРАЛЯ

10.25 — Программа передач. 10.30—11.30 — Документальный фильм «Звездный путь». 15.30 — Программа передач. 16.45 — Киножурнал. 16.55 — Спортивная передача. Первенство СССР по конному спорту. Трансляция из конно-спортивной школы. 17.50 — Индийский художественный фильм «Неприкасаемая», I серия. 18.55 — Объявления и реклама. 19.00 — Спортивная передача. Первенство СССР по баскетболу мужских команд. Трансляция из Тарту. 19.50 — Литературная передача: «60 лет со дня рождения эстонского писателя Эвальда Таммлаана». 20.55 — Эстрадный концерт. 21.30 — «Актуальная камера». 22.00—23.30 — «На огонек» (Центральное телевидение).

ПРИЯТНОЕ — ЖЕНЩИНАМ

Редакция газеты «Знамя труда» доводит до сведения руководителей предприятий и учреждений, секретарей партийных и комсомольских организаций, председателей местных комитетов профсоюза, что производится прием поздравлений в честь Международного женского дня 8-е марта для опубликования их в печати.

Поздравления женщинам принимаются также от частных лиц.

Прием поздравлений производится ежедневно с 9 до 17 часов по адресу: ул. Банковская, дом № 3, бухгалтерия.

Подавайте заблаговременно поздравления для опубликования в печати!

АВТОБАЗЕ № 72 требуются на постоянную работу ШОФЕРЫ и СЛЕСАРЬ-МОТОРИСТ.

Обращаться по адресу: город Кингисепп, Ленинградское шоссе, дом № 1.

СЛАНЦЕВСКОЙ ШВЕЙНОЙ ФАБРИКЕ требуются на постоянную работу:

СЛЕСАРИ - ИНСТРУМЕНТАЛЬЩИКИ 6-го РАЗРЯДА,

СТОЛЯРЫ И МЕХАНИКИ-НАЛАДЧИКИ ШВЕЙНЫХ МАШИН 4—6 РАЗРЯДОВ.

Обращаться по адресу: поселок Рудничная, швейная фабрика.

Строительному управлению № 6 треста № 31 требуются на постоянную работу:

Газоэлектросварщики 5—6 разрядов

Слесари 4—6 разрядов

Обращаться по адресу: город Сланцы, строительное управление № 6, отдел кадров.

Северо-Западному СМУ треста «Коксохиммонтаж» **требуются** на работу:

Слесари-монтажники со 2 по 6 разряд

Шоферы

Машинисты трубоукладчиков с 4 по 6 разряд

Машинисты крана с 4 по 6 разряд

Автокрановщики с 4 по 6 разряд

Слесари по ремонту строймеханизмов с 3 по 6 разряд.

Оплата труда сдельная.

Обращаться по адресу: цементный завод, отдел кадров.

Васильева Валентина Николаевна, проживающая в городе Сланцы, Шоссейный переулок, дом № 14, кв. № 2, возбуждает дело о расторжении брака с **Васильевым Леонидом Алексеевичем,** проживающим в Псковской области, город Остров, улица Мичурина, дом № 7.

Дело подлежит рассмотрению в Сланцевском городском народном суде.

Если вы не выписали на 1964 год газету

„Знамя труда",

СПЕШИТЕ ОФОРМИТЬ ПОДПИСКУ.

Подписку принимают общественные распространители печати, почтальоны, работники отделений, отдел „Союзпечать".

ПОДПИСНАЯ ЦЕНА: на десять месяцев — 1 руб. 90 коп.

...ета выходит три раза в неделю: ...средам, пятницам и воскресеньям.

АДРЕС РЕДАКЦИИ: гор. Сланцы, ул. Банковская, дом № 3. ТЕЛЕФОНЫ: редактора — 23-20, зам. редактора и отв. секретаря — 23-25, отделов промышленности, писем и массовой работы — 23-23, директора типографии — 23-14. Объявления принимаются в бухгалтерии редакции.

Сланцевская типография Ленинградской области

Заказ 704. Тираж 9.000-2