ПРОЛЕТАРИИ ВСЕХ СТРАН, СОЕДИНЯЙТЕСЬ!

Знамя труда

ОРГАН СЛАНЦЕВСКОГО ГОРКОМА КОММУНИСТИЧЕСКОЙ ПАРТИИ СОВЕТСКОГО СОЮЗА И ГОРОДСКОГО СОВЕТА ДЕПУТАТОВ ТРУДЯЩИХСЯ

№ 29 (3642) | Пятница, 6 марта 1964 года | Год издания 20-й | Цена 2 коп.

УТВЕРЖДЕННЫЕ ЖИЗНЬЮ

О РАЗВИТИИ ОБЩЕСТВЕННЫХ НАЧАЛ В РАБОТЕ МЕСТНЫХ СОВЕТОВ

Недавно в Ивангороде состоялась очередная сессия городского Совета депутатов трудящихся. Отчитывался исполком горсовета о своей работе за 1963 год. Депутаты и присутствующие отметили, что за отчетный период достигнуты заметные успехи в развитии общественных начал в деятельности Совета. Здесь созданы многие депутатские группы и нештатные отделы торговли, оргинструкторский, подотдел социального обеспечения, образован спортивный совет, почти на всех предприятиях действуют народные дружины и товарищеские суды.

Активно работают и постоянные комиссии. Среди них следует особо отметить жилищно-бытовую комиссию, народного образования, промышленности, коммунального хозяйства и благоустройства. Их возглавляют депутаты К. В. Максимов, Т. И. Малашкевич, Е. В. Черновский. Все они участвовали в подготовке вопросов, выносимых на рассмотрение сессий и заседаний исполкомов, проводили проверки и обследования, вносили свои предложения по улучшению деятельности Совета.

Правда, исполком не добился, чтобы все постоянные комиссии работали хорошо. Например, бюджетная комиссия по существу устранилась от контроля за соблюдением финансовой дисциплины и планов предприятиями и организациями города. Есть недостатки в работе нештатных отделов торговли и оргинструкторского. В целом же Ивангородский городской Совет уделяет много внимания развитию общественных начал в своей работе.

Развитие общественных начал в работе местных Советов — не самоцель, а важнейшее средство приобщения широких слоев трудящихся к управлению государством, дальнейшее развитие демократизма в жизни советского общества. Чем больше мы привлечем населения к участию в хозяйственном и культурном строительстве, тем успешнее пойдут наши дела.

В этом отношении положительным примером может служить общественный совет при финансовом отделе исполкома Сланцевского горсовета, возглавляемый пенсионером Яковом Ивановичем Тихановым. В состав его входят представители трех городов — Сланцев, Кингисеппа, Ивангорода. Совет проводит проверку правильности выплаты пенсий в горсобесе, отчеты балансов ряда предприятий, точность взимания платы с родителей в детских учреждениях и в школах-интернатах и ряд других дел. Все это положительно сказывается на работе финансового отдела. Он сумел обеспечить в прошлом году полное и своевременное поступление платежей и своевременное финансирование мероприятий, намеченных по бюджету.

В отделе социального обеспечения в городе Кингисеппе создан подотдел, работающий на общественных началах. О его делах идут только положительные отзывы.

Определенную работу провели общественные советы при коммунальном, торговом отделах и народного образования в Сланцах. Они внесли ряд предложений, направленных на улучшение деятельности предприятий, учреждений и организаций городов.

Между тем останавливаться на достигнутом в развитии общественных начал в работе местных Советов не следует. Недостатков в этом важном деле еще много. В городе Кингисеппе за последнее время ослабили внимание к работе народных дружин и товарищеских судов. И это привело к увеличению фактов нарушений правил социалистического общежития и порядка.

В решениях XXII съезда КПСС указывается на необходимость дальнейшего развития социалистической государственности. Этого можно достигнуть только путем привлечения широких слоев населения к управлению местными Советами. Утвержденные жизнью общественные формы участия трудящихся в государственном строительстве должны развиваться вширь и вглубь в работе каждого отдела городских Советов.

ХИМИКИ И ЛИРИКА

САРАТОВ. Мы познакомим вас с коллективом коммунистического труда—обаятельными девушками-химиками Саратовского завода технического стекла. Их сто — молодых, жизнерадостных, энергичных. В их жизни есть и радости, и трудности... и, конечно, большое место занимает «лирика». Девушки работают в центральной лаборатории предприятия. От их точности, аккуратности зависит главное — качество, марка заводской продукции.

Девушек в белых халатах можно увидеть и у гигантских стекловаренных печей, и у автоматических конвейеров, с которых сходят громадные листы полированного стекла. Под особым контролем — новая продукция: литые керамические огнеупорные блоки, изолировочный материал — пеностекло, волокно и панели из стекла и т. д.

Из ста человек, работающих в лаборатории, почти половина с высшим образованием. А тот, кто не окончил вуза, нагоняет товарищей, занимаясь по вечерам.

Но, разумеется, учеба, научная работа — не единственное занятие молодежи после трудового дня.

Очень часто девушки бывают вместе — в театрах, на концертах, на занятиях кружков художественной самодеятельности. Однако мы должны оговориться... Случается, что кто-то из молодых химиков бывает один или вдвоем. Но это уже область чистой «лирики»...

НА СНИМКЕ: центральная лаборатория аналитической химии. Она славится идеальной чистотой, порядком, точностью.

Фото Е. Соколова.

Фотохроника ТАСС

Корреспондентский пост сообщает...

ТЕПЕРЬ ДЕЛО ЗА САНТЕХНИКАМИ И ЭЛЕКТРИКАМИ

Кингисеппский Дом культуры — важнейший пусковой объект шестого года семилетки. Он необходим химикам, строителям, автомобилистам, всем жителям города Кингисеппа.

Сейчас на стройке предстоит выполнить большой объем работы, а сделано пока еще мало. В январе этого года был утвержден единый график, согласно которому между пятым управлением и субподрядными организациями распределены конкретные задания по производству строительно-монтажных работ. Плотники пятого управления в строящемся Доме культуры произвели перестилку полов. Задание по заполнению оконных и дверных проемов полностью не выполнено из-за отсутствия столярных изделий.

Хуже обстоит дело у сантехников и электриков. Всем известно, что в помещение нужно дать тепло, а вот сантехники к работе еще не приступили. Поэтому сроки по подготовке внутренней теплосети и системы канализации фактически сорваны. На стройке не видно и электриков.

Руководителям тридцать первого треста надо больше проявить заботы о строительстве Дома культуры в городе Кингисеппе. Нужно потребовать от субподрядчиков, чтобы они выполняли график и не тормозили работу строителей.

В. ЗАЙЦЕВ,
прораб СУ-5.

Гор. Кингисепп.

И КОЛИЧЕСТВО, И КАЧЕСТВО

Успешно завершили второй месяц шестого года семилетки труженики Сланцевского хлебокомбината. Месячный план по выпуску валовой продукции они выполнили на 108 процентов. На таком же уровне находится и производительность труда.

Кроме этого, коллектив хлебокомбината добился экономии муки и значительного улучшения качества продукции. В феврале, например, не было ни одного случая брака.

Немалый вклад в это внесли бригады мастеров Татьяны Максимовны Кузьминой, Нины Федоровны Мининой и другие, занятые на выпечке хлеба и булок.

КП: В ПОХОД ПО ЦЕХАМ ЗАВОДА

БЕРЕЧЬ ОБОРУДОВАНИЕ И МЕТАЛЛ

На днях комсомольцы газосланцевого завода направили свой «прожектор» в механический цех. Надо сказать, что дело с расходованием и хранением черных металлов здесь обстоит неблагополучно. Запасной вход, сделанный на случай пожара, завален всякого рода обрезками, отходами.

Прожектористы обратили внимание и на состояние станков и оборудования в ремонтно-механическом цехе. Выяснилось, например, что по окончании смены на рабочих местах ничего не убирается, большинство станков не протирается и не смазывается. Все это приводит к более быстрейшему выходу их из строя.

На территории цеха среди механизмов и оборудования, заваленных снегом, лежит детская карусель. Конечно, на ней никто не катается. Она уже давно покрыта ржавчиной. Те, кто ее изготовил, забыли о ней, забыли, наверное, и о тех, кому она предназначена.

Далее луч «КП» был направлен в электроцех. Первое, что бросилось в глаза прожектористам, это запасной трансформатор высокого напряжения, лежащий у забора и покрытый снегом. Примерно так же хранятся моторы, поступающие на ремонт. Они или валяются на улице, или свалены в проходе цеха. Правда, в этом особенно нельзя винить начальника электроцеха т. Хотеева, так как помещение цеха небольшое, а склада для оборудования нет. А как бы он был необходим! Ведь оборудование тогда служило бы значительно дольше, чем сейчас.

Плохо здесь обстоит дело и со стройкой сушильного помещения. По существу строительство его в настоящее время приостановлено, а в сушильном помещении электроцех нуждается не меньше, чем в складе. Наличие его позволило бы правильно хранить ценное оборудование.

Не менее печальна судьба и у вакуум-фильтра, три года стоящего у забора. Принадлежит он опытной установке. Но руководители, видно, вообще забыли о его существовании.

...Рейд закончен. Руководители цехов получили сигналы о бесхозяйственном использовании и хранении оборудования, металла. Ждем быстрейшего принятия мер.

В. ХАРИТОНОВ.

ХОРОШО ПОРАБОТАЛИ

Каждый день из цехов Сланцевского консервного завода в магазины нашего и других городов страны поступают банки овощных консервов, различного варенья, лимонад и кондитерские изделия. И чем больше появляется их на прилавках магазинов, значит, тем лучше работает завод. В прошлом месяце, например, он выполнил производственный план на 113 процентов.

Особенно высокой выработкой отличается на заводе бригада Зинаиды Васильевны Жуковой. Она занята на приготовлении овощных консервов. В феврале бригада З. Жуковой месячное задание завершила досрочно, к 25 числу.

Не отстает от нее и бригада Анны Васильевны Гусевой. Да так и должно быть. Обе бригады соревнуются за почетные звания коллективов коммунистического труда. А поэтому и работать стараются хорошо, в пример другим.

Успешно справляется с заданиями и бригада Анастасии Ивановны Жирновой. Каждый день этот коллектив ознаменовывает перевыполнением сменных заданий по варке варенья.

Среди тружеников компрессорного цеха газосланцевого завода особенно хорошо отличается своей высокопроизводительной работой бригада слесарей А. И. Судорженко. В минувшем году она десять раз завоевывала первенство по цеху и два раза ей присуждалось первенство по заводу.

НА СНИМКЕ: бригадир слесарей А. И. Судорженко и секретарь парторганизации Д. И. Цветков беседуют возле компрессора.

ВНУТРЕННИЕ РЕЗЕРВЫ — ПУТЬ К РЕНТАБЕЛЬНОСТИ

Прошло два месяца шестого года семилетки. На каждом предприятии Сланцевской промышленной зоны подводятся итоги социалистического соревнования, намечаются очередные задачи по улучшению экономических показателей, чтобы достичь рентабельности в работе, увеличить производительность труда и повысить качество продукции.

Что же сделано в этом направлении в Кингисеппском лесомебельном комбинате? Надо сказать, что еще в прошлом году коллектив достиг рентабельности в работе. У нас было выпущено сверхплановой продукции в счет трех ленинградских миллиардов на 59.000 рублей. За счет снижения себестоимости получена экономия свыше 23.000 рублей. Но это пока еще первые шаги, в цехах имеется много внутренних резервов, которые нужно направить на службу производству.

Партийное бюро совместно с руководителями и профсоюзной организацией комбината направляет усилия всего коллектива на досрочное выполнение годового плана и улучшение качества выпускаемой продукции. Коммунисты, претворяя в жизнь решения декабрьского и февральского Пленумов ЦК КПСС, наметили основные пути повышения роста производительности труда, более полного использования оборудования. Все это нашло отражение в социалистических обязательствах, принятых коллективом предприятия на шестой год семилетки.

В числе организационно-технических мероприятий было намечено ввести в первом квартале новое помещение сборочного цеха с производственной площадью 1.600 квадратных метров. Сейчас этот цех вступил в строй, где осваивается поточный метод выпуска письменных столов. С целью механизации производственных операций мы устанавливаем пневматические ваймы для сборки ящиков и полуящиков письменных столов и шкуровальные станки. После ввода поточного процесса производство мебели увеличится наполовину к имеющемуся. Большую помощь в изготовлении оборудования оказывают рационализаторы — бригадир слесарей Э. Сарнет, слесари И. Зайцев, Г. Иванников и другие.

Нам необходимо реконструировать отделочный цех. Это позволит обеспечить лакировку столов на двух поточных линиях. Много еще у нас и ручного труда на вспомогательных операциях. Так, транспортировка опилок от пилорамы к котельной производится вручную. Здесь нужно установить скребковый транспортер, что позволит высвободить четыре человека. Не налажен постоянный контроль со стороны мастеров лесоучастка за разделкой древесины. В результате много ее уходит в дровяные отходы, а предприятие терпит убыток.

Не все в комбинате хорошо обстоит со снабжением. Подпорожский деревообделочный завод поставляет материалы низкого качества, с большой влажностью. Все это наносит большой ущерб. Зачастую готовые письменные столы приходится вторично переделывать, чтобы довести их качество до требований ГОСТа.

Рассказывая о предстоящих задачах, нельзя не остановиться и на трудовых делах коллектива предприятия. На всех решающих участках производства находятся коммунисты. В числе их замечательно трудятся передовые столяры А. Иванов, Н. Заплитный и другие. В соревновании за коммунистический труд участвует свыше ста передовиков производства. Сорока четырем уже присвоено почетное звание ударника коммунистического труда.

Хороших результатов в январе и феврале добились лесорубы А. Кручинин, М. Терентьев, П. Иванов, трактористы И. Красавин, В. Шумилов и другие. Они ежедневно выполняют задания на 125—130 процентов.

Коллектив лесомебельного комбината примет все меры, чтобы полнее использовать внутренние резервы и направить их на службу производству.

Д. ПАЩЕНКОВ,
секретарь партбюро Кингисеппского лесомебельного комбината.

ВНИМАТЕЛЬНО ПОДБИРАТЬ И ВОСПИТЫВАТЬ КАДРЫ

На днях в Сланцевском городском торге состоялось совещание актива работников прилавка. С докладом «Об итогах работы и задачах коллектива Сланцевского горсмешторга в 1964 году» выступил директор торга В. Н. Болотов.

Докладчик отметил, что в истекшем году торговая сеть города выросла на шесть новых магазинов, открылись две новые столовые на 146 мест. Серьезное внимание было уделено специализации. Были открыты магазины посудо-хозяйственный, комиссионный и магазин проката. Закончено оборудование нового холодильника, который в самое ближайшее время будет введен в эксплуатацию. Это будет один из крупнейших холодильников в области.

В этом году трудящиеся Сланцев бесперебойно снабжаются овощами, картофелем, заготовленными в изобилии еще осенью. План товарооборота возрос на 6,3 процента. Во многих магазинах значительно улучшилась культура обслуживания покупателей. Одиннадцать магазинов по итогам соревнования за IV квартал 1963 года удостоены звания «Предприятие отличного обслуживания». Коллективы магазинов №№ 22, 29 отмечены Почетными грамотами, а столовая № 1 удостоена диплома второй степени.

И все-таки, несмотря на высокие показатели отдельных предприятий торга, план товарооборота в целом был выполнен только на 99,9 процента, недодано государству 12 тысяч рублей.

Каковы же основные причины срыва выполнения плана товарооборота? Прежде всего, это перебой в доставке необходимых товаров. Происходит он из-за отсутствия транспорта, а иной раз и по вине экспедиторов. Совершенно недостаточны (а в ряде случаев и вовсе отсутствуют) реклама, показ новых товаров и их достоинств. Слабо изучается спрос покупателей, в результате чего трудящиеся не получают должного удовлетворения от приобретенных покупок.

Особенно обращает на себя внимание тот факт, что вследствие слабой организаторской и политико-воспитательной работы среди трудящихся торга в некоторых магазинах еще низка культура торговли отдельных работников (продавец т. Журавель — магазин № 33, буфетчица т. Дмитриева и другие). Проведенная недавно государственной инспекцией проверка показала, что из 28 проверенных магазинов в 12 имели место обвесы, обсчеты покупателей, припрятывание товаров, низкое санитарное состояние помещений.

Только отсутствием должной политико-воспитательной работы и невнимательным подбором и расстановкой кадров можно объяснить появление недавно разбиравшегося в суде «колбасного дела» продавцов Васильевой, Гусевой, Альфимовой, экспедиторов Вяткиной, Гаврилова, создавших «фирму» по сбыту «левого» товара в виде колбасных изделий Сланцевского мясокомбината.

Крайне неудовлетворительно работает в горсмешторге и общепит (начальник Фактарович Г. И.). План 1963 года выполнен им лишь на 92,8 процента, допущено 42.000 рублей убытка. Особенно большие убытки дали столовые №№ 3 и 9. Неудовлетворительно работают в этом году столовые №№ 4, 7, 8. В меню этих предприятий общественного питания очень мало овощных и картофельных блюд. До сих пор не осуществлено в школьных буфетах питание по абонементам. Качество, калорийность и ассортимент блюд в них еще низкие. Имея неограниченные возможности по выпуску собственной продукции, столовые города используют их слабо. Выпуск продукции крайне мал. Всего 61 процент вместо 70 — 75 процентов. В погоне за коммерцией выпекаются пирожки только с повидлой, а с морковью, капустой их почти не бывает. Совсем мало в кулинарии, домовых кухнях полуфабрикатов, и особенно овощных. А ведь для этого имеются все условия. Не хватает только творческой инициативы поваров.

В заключение партийно-хозяйственный актив работников торга рассмотрел и утвердил новые социалистические обязательства на 1964 год и вызвал на соревнование коллектив Кингисеппского торга.

В. БОБРИКОВ,
редактор стенгазеты «За культурную торговлю».

НА СТРОИТЕЛЬСТВЕ ОБЪЕДИНЕННОЙ ШАХТЫ

✦ Бригады проходчиков Виктора Алексеева и Николая Плешкова набирают темпы.
✦ Строительство горнообогатительной фабрики отстает от графика.
✦ Снабженцы в долгу перед строителями.

Обычно, когда направляешься на большую стройку, имеющую многомесячную давность, то невольно думаешь о заметных переменах, о быстрорастущих громадах производственных зданий. А вот на объединенной шахте комбината «Сланцы» подобной панорамы не увидишь. На площадке расположены два небольших сооружения главного и вспомогательного наклонных стволов да множество оснований железобетонных колонн в котловане будущей горнообогатительной фабрики.

Весь основной фронт работы находится в глубине земных недр. Там трудятся бригады проходчиков Виктора Алексеева и Николая Плешкова. Работа у проходчиков организована в четыре смены. Бригады разделены на звенья, которые повседневно повышают трудовые темпы.

— Сейчас у нас пройдено 310 погонных метров главного ствола, — рассказывает начальник участка А. Е. Овсянко. — Осталось еще около тридцати метров. В марте задание выполним. На вспомогательном стволе пройдено 250 метров, а до конца остается еще полсотни. Здесь проходку планируем завершить в начале мая этого года. Можно с уверенностью сказать, что проходчики успешно сдержат свое слово. Но у нас есть просьба к заказчику, чтобы он быстрее выдал проектную документацию на загрузочное устройство. Она уже сейчас необходима, чтобы не нарушался трудовой ритм.

Большой объем строительно-монтажных работ предстоит выполнить коллективу участка седьмого управления на возведении горнообогатительной фабрики. Это будет сложное сооружение, максимальная высота его достигнет тридцати пяти метров. Сейчас на всю технологическую цепочку в основном получена проектная документация. Строители монтируют железобетонные колонны на отметке 4,20.

На строительстве горнообогатительной фабрики работают бригады плотников Ивана Пивовара, Ивана Андреева и арматурщиков-монтажников Бориса Ларионова.

— У нас очень плохо с пиломатериалами для устройства опалубки, — говорят плотники. — Мы просим доски обрезные, а вот руководители конторы материально-технического снабжения тридцать первого треста выполняют наши заявки с большим опозданием. По этой причине люди простаивают.

Не лучше положение и у монтажников. Для электросварки металлических конструкций им присылают электроды постоянного тока, а нужны переменного. Комбинат «Стройдеталь» задерживает изготовление железобетонных балок, которые необходимы для перекрытия первого этажа. Все это сильно тормозит работу монтажников.

Объединенная шахта с горнообогатительной фабрикой — важнейший объект в комбинате «Сланцы», и ему должно быть уделено большое внимание.

В. ТАРАСОВ,
горняк второй шахты, слушатель школы рабкоров.

Берегите природу!

Со словом природа мы неизменно связываем понятие о лесе, о реке, о их обитателях. Познавая ее, человек обогащает свои знания, по-иному смотрит на мир, по-иному понимает красоту, больше проникается любовью к Родине. Но природа не только источник вдохновения, бодрости, а и главный естественный источник богатств. Вот, к примеру, лес. Это и строительный материал, и топливо, и сырье для бумажной и химической промышленности, и источник чистого, здорового воздуха для жизни человека. Лес, как и вода, украшает жизнь человека.

Хищническое отношение к лесу, его неразумное истребление, порча деревьев разрушают нашу кладовую: мелеют реки, меньше становится полезных птиц, а значит, больше вредителей на полях. Если загрязнять воду и атмосферу, они могут стать вредными для жизни людей и животных. Восстановление леса, животного мира не происходит само собой. Для этого приходится затрачивать много труда и средств.

В нашей стране ведется преобразование природы. Советские люди борются против ее неразумного использования, стараются предотвратить истощение кладовой человека.

В Советской стране принят государственный Закон об охране природы, который обязывает каждого советского человека оберегать ее.

Большую и ценную помощь в этом деле могут оказать школьники. В их силах установить патрули за зелеными насаждениями, за наиболее важными видами природной среды.

На этой странице помещено несколько писем наших читателей, рассказывающих о том, как сланцевчане охраняют природу, как борются с ее злейшими врагами.

ЗЕЛЕНЫЕ ДРУЗЬЯ НУЖДАЮТСЯ В ЗАЩИТЕ

Состоялась конференция Сланцевского городского общества охраны природы. На ней шел большой разговор о деятельности членов общества, о задачах, стоящих перед ними.

Основное внимание в работе было направлено на то, чтобы привлечь население в ряды защитников природы. И эта задача решена успешно. Сейчас общество насчитывает в своих рядах около двух тысяч человек.

Задачи общества — охранять имеющуюся зеленую зону города, а также водоемы, воздушный бассейн от загрязнения отходами промышленных предприятий, защищать полезных птиц, зверей, пропагандировать знания о природе, ее законы. Совет общества проделал значительную работу по всем этим вопросам, однако многое и не сделано. Бездействовали секции охраны леса и лесонасаждений, группа общественных инспекторов и другие. Слабо проводилась агитационно-массовая работа. Не были вовлечены в нее преподаватели биологии школ, члены городского отделения общества «Знание».

Все это привело к тому, что на отдельных предприятиях, таких, как первая и третья шахты, строительный трест № 31, комбинат «Стройдеталь», не оказалось ни одного члена общества.

До сих пор не остановлен топор, вырубающий лес по левым берегам рек Кушелки (выше стадиона «Труд») и Плюссы (от РТС к железнодорожному мосту), не запрещено браконьерам перегораживать заколом реку Кушелку и ловить недозволенными средствами рыбу.

Правда, некоторые браконьеры-лесорубы пойманы и оштрафованы. Это Е. Лапиков, В. Середов, А. Сычев и другие, но кое-кто еще действует безнаказанно. И в этом повинны не только совет общества, но и руководители предприятий, профсоюзные, комсомольские организации, которые считают, что охрана природы не их дело. А браконьерам это на руку.

Н. САВВИН,
зам. председателя президиума общества охраны природы.

МАРТ

Заря кумачная,
Как клюква смачная,
Над ней все синее,
Земля вся в инее.
Спешит к нам по лесу
В багряных полосах,
Роняет в елочки
Лучей осколочки.
У кочки с ягодой
Присела радугой,
Снежком накрылася —
Засахарилася.

В. НЕРОБЕЕВ,
врач медпункта шахты № 3.

ЖДЕМ ГОСТЕЙ

Ежегодно по установившейся традиции в школах города проводится День птиц. Он приурочивается к весенним каникулам школьников и является своеобразным праздником детворы. Подготовку к нему ребята уже начали. Они разучивают стихи, песни о птицах, делают скворечники, кормушки для своих пернатых друзей.

Большую работу по подготовке ко Дню птиц проводит Сланцевская детская библиотека. Работники ее подбирают специальные книги для выставок, рисуют плакаты, оформляют стенды, альбомы, готовятся к утренникам, проводят беседы о пользе и вреде птиц.

Э. АСТАПОВИЧ,
зав. детской библиотекой.

КАК РАЗВОДЯТ РЫБУ

В Доме художественного воспитания детей есть клуб юннатов, а при нем — секция рыболовов. Руководит ею на общественных началах инспектор рыбнадзора А. Э. Авгурт. На днях он организовал экскурсию ребят в Ивангород в рыбоводное хозяйство.

Хорошо приняли там сланцевских ребят. В инкубационном цехе подробно рассказали о том, как развиваются лосось, кумжа, показали большое рыбоводное хозяйство.

Богатая впечатлениями была поездка.

В. АРТАМОШИНА.

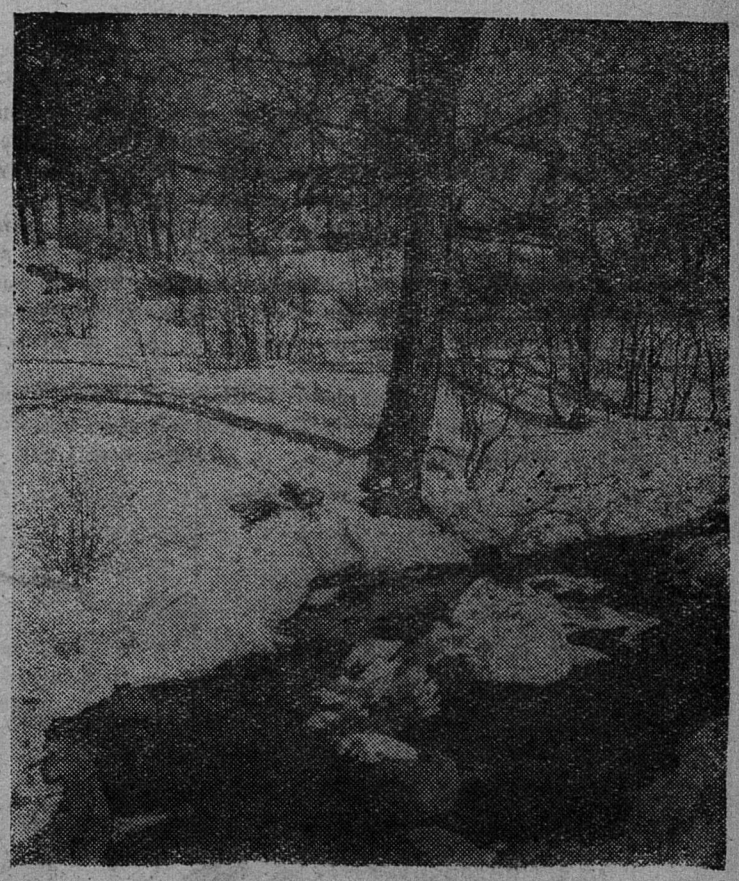

Зазвенел ручей.

Фото М. Гаврилова.

ИЗБРАН НОВЫЙ СОСТАВ БЮРО

В один из дней февраля во Дворце культуры комбината «Сланцы» состоялось отчетно-выборное собрание коллектива охотников-пенсионеров. С докладом о его работе выступил председатель т. Луковиков. Члены коллектива по-деловому обсудили доклад, высказали свои претензии. В частности, тт. Павлов, Васильев, Маслянников, Евстигнеев, Петров высказывали беспокойство по поводу того, что не все члены коллектива активно участвуют в работе, редко проводятся коллективные выходы на охоту, в лесные угодья для создания подкормочных площадок и солонцов.

На собрании был избран новый состав бюро и распределены обязанности между ними.

Л. КОНДРАТОВ,
зам. председателя охотколлектива пенсионеров.

ИСПОРЧЕННОЕ НАСТРОЕНИЕ

Было время нереста налима. Рыба собиралась стаями на прибрежных каменистых грядах и метала икру.

В одну из суббот я собрался на рыбалку. Час езды в автобусе, два часа ходьбы пешком, и вот оно, славное Чудское озеро! Выйдя за дамбу, бью первую лунку. Пробую ловить. Пусто. Ищу другое место. Новая проба. Ага, вот он, желанный миг, ради которого настоящий рыболов-спортсмен готов не спать ночей и пройти десятки километров. Блесна будто зацепилась за что-то. Это налим гирей повис на крючке и никак не хочет отрываться ото дна.

С внутренним трепетом вытаскиваю рыбу. И вот уже двухкилограммовый красавец бьется об лед. Настроение превосходное. И даже взявшийся откуда-то из темноты и начавший под носом у меня рубить лунку рыболов кажется не таким уже нахалом.

Однако вскоре настроение мое было испорчено. Незнакомец выбросил на лед налима, другого. Каждый раз, когда он вынимал свою снасть из воды, слышались какие-то глуховато-шаркающие звуки. Меня это крайне заинтересовало, и я попросил его показать снасть. Он был явно удивлен.

— Ты что, парень, первый раз ловишь налима? — спросил е меня.

— Нет, не первый, — ответи я. — Но я ловлю на блесну, а вас что-то другое.

Он засмеялся каким-то були кающим смешком, мол, на блесн ловят только дураки, и показа свое орудие лова. Оно состояло и дюжины остро отточенных крюч ков, похожих на багры, нескольки звонков и грубого зимнего удил ща, снабженного миллиметрово леской-жилкой.

Налим во время нереста ид на шум, создаваемый звонками, его подсекают крючьями-баграм за что придется. Такой способ ло ли хищнический и не представл ет никакого спортивного интерес Мало того, большая половина подсеченной крючьями рыбы ср вается с них и погибает.

Я попробовал пристыдить р болова-хищника, но был подн на смех целой ватагой таких ж как он, рыбогубителей, пристро шихся рядом.

Н. ИЛЛАРИОНОВ,
слесарь управления «Коксохиммонтаж».

СПОРТИВНАЯ ОХОТА — ВИД ОТДЫХА

Угодья, приписанные Сланцевскому городскому обществу охотников и рыболовов, составляют более 100.000 гектаров. В наших лесах водятся лось, кабан, косуля, из хищников — волк, рысь, лисица, енотовидная собака, барсук, выдра, норка, куница лесная, хорь лесной, из грызунов — заяц-беляк и русак, белка, из птиц—глухарь, тетерев, рябчик. Для увеличения числа лесных жителей, их воспроизводства наши охотники проводят ряд мероприятий. Так, ими устроены 67 солонцов для лосей и зайцев, галечники для боровой дичи, на водоемах установлены искусственные гнезда для водоплавающей птицы.

Ежегодно охотники-спортсмены сдают государству на тысячи рублей «мягкого золота» — пушнины. В торговую сеть потребкооперации поступает до 4.000 кг лосиного мяса.

За летне-осенний охотничий сезон 1963 года охотники-спортсмены убили 4.567 уток, 300 тетеревов, 402 рябчика.

Если подсчитать доходы, полученные охотником от природы, то они составят около 200 рублей. Думается, что нельзя позволять и дальше черпать из охотничьего хозяйства ценности пригоршнями, а вкладывать в его развитие копейки. Надо поставить дело так, чтобы значительную часть своей добычи охотники сдавали государству. Разве плохо, если первоклассная дичь появится в меню наших столовых, больниц?

Не может не беспокоить и то, что слишком много стрельбы в наших угодьях, а она, как известно, пугает животных и птиц. Эти выстрелы чаще всего принадлежат браконьерам — злейшим врагам нашей природы. К сожалению, число их в Сланцах велико. Многие еще рассматривают природные богатства как «ничейные» и видят в охоте легкую наживу.

За срок с 15 сентября прошлого года по сегодняшний день задержано 40 человек, нарушивших правила охоты, составлено несколько десятков протоколов. В числе браконьеров — сменный инженер шахты № 1 Козадаев. Взяв самовольно малокалиберную винтовку, он охотился на боровую дичь в запрещенное время. В. Ф. Кузин, О. В. Князев — работники ВОХРа охотились без путевки. А. Я. Шкуратов — работник газосланцевого завода охотился в чужом приписном хозяйстве без разрешения. Работник ВОХРа А. А. Евграфов, будучи уже лишен прав охоты, вновь нарушил правила и решением административной комиссии горисполкома оштрафован на пять рублей, причем с конфискацией ружья.

Но это не значит, что в обществе нет хороших людей. Они есть. Это рачительные хозяева своих угодий. Они активно участвуют во всех работах по воспроизводству дичи, ежегодно перевыполняют договорные обязательства по заготовке пушнины. Двум из них — работнику ВОХРа В. Сергееву и работнику центральной электростанции П. Коорт городское общество ходатайствует о присвоении звания «Почетный член общества».

Спортивная охота — это не беспорядочная стрельба в любое летающее существо, как думают некоторые, а вид отдыха. Настоящий охотник, бывая в лесу, знакомится с его обитателями, познает природу, проникается уважением к ней, заботой о сохранении ее красоты.

А. ЕЛЬЦОВ,
старший егерь охотничьего хозяйства Нарвского водохранилища.

К 150-летию СО ДНЯ РОЖДЕНИЯ Т. Г. ШЕВЧЕНКО

ОРЕНБУРГСКАЯ ОБЛАСТЬ. Общественность Орска деятельно готовится отметить 150-летие со дня рождения Тараса Григорьевича Шевченко. Великий Кобзарь находился в некогда захолустном Орске в ссылке, здесь он служил рядовым солдатом.

Ныне Орск — один из крупнейших индустриальных центров Урала. Тарасу Григорьевичу здесь установлен памятник. В дни подготовки к празднованию юбилея в городском музее открыта новая экспозиция, посвященная Шевченко. В библиотеке великого украинского поэта проводятся тематические вечера, беседы, читательские конференции.

НА СНИМКАХ: (сбоку) памятник Т. Г. Шевченко в Орске; (внизу) в Орском музее у новой экспозиции, посвященной Тарасу Шевченко.

Фото Б. Клипиницера. Фотохроника ТАСС

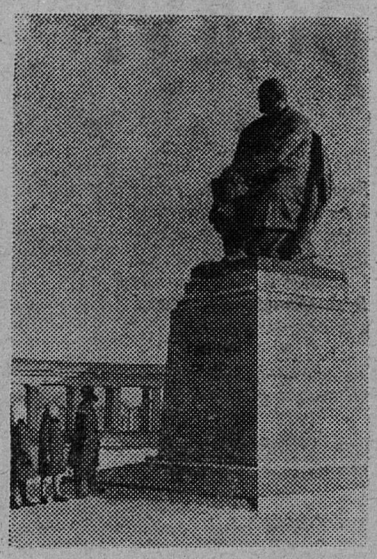

МЕБЕЛЬЩИКИ — СЕЛУ

В совхозной деревне идет усиленная подготовка к весеннему севу. Овощеводы обязались вырастить богатый урожай.

Коллектив Кингисеппского лесомебельного комбината оказывает помощь селу. Он решил подготовить 500 парниковых рам совхозу «Кингисеппский». Сейчас на комбинате обучаются четыре пилорамщика из совхоза «Ударник-Ропша». Им передают опыт лучшие производственники.

ОНИ ЛЮБЯТ СПОРТ

Труженики ремонтно-механического цеха газосланцевого завода любят спорт. В этом коллективе есть свои футболисты, волейболисты, теннисисты, городошники, лыжники, стрелки, легкоатлеты. Они принимают активное участие во всех проводимых спортивных мероприятиях, выступают в сборных командах завода и города. Запевалами спортивных дел являются здесь рабочие Е. Егоров и А. Михайлов.

Занимаются спортом многие инженерно-технические работники — начальник цеха Т. Бершицкий, сменный мастер В. Нярги и другие. Сейчас активный поборник спорта Е. Егоров возглавляет ДСО «Труд» при газосланцевом заводе.

Физкультура и спорт приносят трудящимся ремонтно-механического цеха успехи в труде, придают новые силы для досрочного выполнения заданий шестого года семилетки.

В. ЛЮЧЕВСКИЙ.

НАШИ СКРОМНЫЕ ТРУЖЕНИЦЫ

Заслуженным авторитетом пользуется среди трудящихся ЖКО комбината «Сланцы» возчица конного парка Васильева Вера Васильевна. Ей уже 61 год, но она все еще продолжает работать и систематически перевыполняет производственные задания, по-хозяйски бережет лошадей.

Хорошему примеру Веры Васильевны следуют и другие возчицы — Зябко Анна Яковлевна, Захаркина Наталья Матвеевна, Цыпленкова Мария Ефимовна, Григорьева Мария Леонтьевна. Свой праздник — Международный женский день 8-е марта они встречают высокими трудовыми подарками.

В. ЕГОРОВ.

ЧЕЛОВЕК В БЕЛОМ ХАЛАТЕ

На всю жизнь запомнился старшей медицинской сестре терапевтического отделения Кингисеппской больницы Елене Федоровне Порфирьевой выпускной вечер. Вместе со своими однокурсницами она кружилась под звуки вальса в ярко освещенном зале Томской медицинской школы. Радость и веселье не покидали выпускниц. Но радостное настроение было недолгим.

Через три дня всю страну облетела страшная весть: фашисты вероломно напали на нашу Родину. А через месяц Е. Ф. Порфирьева вместе с подругами уже работала в госпитале, оборудованном их же руками.

Большой путь по военным дорогам от Орла до Берлина прошла старший сержант медицинской службы Е. Ф. Порфирьева. А когда отгремели последние залпы войны, коммунистка Елена Федоровна вернулась к мирному труду.

...Хорошо отзываются о ней в коллективе Кингисеппской больницы. Хозяйка отделения следит за работой палатных сестер, помогает им правильно и своевременно выполнять назначения врачей, заботится о медикаментах, проводит учебу с младшим медицинским персоналом, выполняет наиболее сложные процедуры.

Елена Федоровна неоднократно избиралась членом местного комитета профсоюза медицинских работников, была заместителем секретаря партийной организации. Е. Ф. Порфирьева — человек заботливый и отзывчивый, крупица той большой армии, которая охраняет здоровье советских людей.

Л. ПАВЛОВ.

г. Кингисепп.

НАШ КАЛЕНДАРЬ

ВЕЛИКИЙ РУССКИЙ ПУТЕШЕСТВЕННИК

11 МАРТА — 50-летие СО ДНЯ СМЕРТИ П. П. СЕМЕНОВА-ТЯН-ШАНСКОГО

Среди плеяды замечательных русских географов прошлого века особое место занимает Петр Петрович Семенов-Тян-Шанский, 50-летие со дня смерти которого исполняется 11 марта.

Удивительную жизнь прожил этот неутомимый путешественник, исследователь природы, автор многочисленных географических и других трудов.

Еще совсем молодым он провел научные изыскания, обратившие на себя внимание. П. П. Семенов изучил горноземную полосу России, побывал в Рязанской, Тульской и Орловской губерниях. В 1848 году он пешком совершил экскурсию из Петербурга в Москву, во время которой собрал обширные ботанические и геологические коллекции.

Замечательному естествоиспытателю, первому из исследователей удалось проникнуть в загадочный тогда для всего мира Тянь-Шань и стать открывателем для науки этой горной страны.

...В 1856 году Семенов был у восточной части озера Иссык-Куль. Здесь он впервые увидел величественный Таньшанский хребет, состоящий из непрерывной цепи горных вершин.

Через год П. П. Семенов был у центрального Тянь-Шаня. Он проник к истокам Нарына (бассейн Сыр-Дарьи), а затем прошел к реке Сары-Джас. Здесь же с одного из перевалов перед ним во всем величии предстала вершина Хан-Тенгри.

...Более полувека П. П. Семенов занимался географическими исследованиями. Он — основоположник учения о географических типах местностей, автор новой системы географического районирования России, создатель географического метода статистических исследований.

Перу замечательного географа принадлежат многочисленные труды по страноведению, истории русской географии, геологии, ботанике, энтомологии.

На протяжении 40 лет ученый являлся руководителем Географического общества. За свои заслуги П. П. Семенов был избран почетным членом Академии наук. Он состоял в почетных списках 66 научных учреждений России и Европы. В советские годы издано описание путешествия П. П. Семенова в Тянь-Шань, выпущено много монографий и исследований о замечательном географе. Имя П. П. Семенова увековечено на карте названными в его честь 11 географическими объектами в Азии, Северной Америке и на Шпицбергене.

Учреждена Золотая медаль в честь знаменитого путешественника. Она присуждается Географическим обществом СССР за выдающиеся открытия и географические труды. На 8-й линии Васильевского острова в Ленинграде, на фасаде дома, где жил П. П. Семенов, укреплена мемориальная доска.

А. АЛЕКСАНДРОВ.

Редактор И. А. АВДЕЕВ

ТЕЛЕВИДЕНИЕ

ПОКАЗЫВАЕТ МОСКВА

ПЯТНИЦА, 6 МАРТА

16.55 — Программа передач. **17.00** — Для младших школьников: «О чем рассказал телескоп». Передача четвертая. **17.30** — Для школьников: «Дела пионерские». **18.00** — Документальный фильм «Волшебник зеленого мира». **18.20** — «О времени и о себе». Передача из Ленинграда. **18.50**—Теленовости. **19.00** — «Рассказы о героизме». Выступление писателя С. С. Смирнова. **19.30** — Кинопамфлет «Необыкновенная карьера». **20.50** — «Экран большой химии». **21.30** — Теленовости. **22.10—23.00** —«По просьбам наших зрителей». Концерт.

СУББОТА, 7 МАРТА

15.25 — Для юношества: А. Суров — «Чакан души». Телепостановка. **17.10** — Программа передач. **17.15** — Теленовости. **17.25**— «Страницы ваших писем». Концерт. **18.10** — «Серго Лазо» (к 70-летию со дня рождения). **18.30** — Тележурнал «Для вас, женщины» (на интервидение). **19.00** — Спортивная передача из Тарту. **20.50** — Телефильм «Между нами, женщинами». **21.30** — Теленовости. **22.00** — «На огонек». Передача из Риги.

ПОКАЗЫВАЕТ ТАЛЛИН

ПЯТНИЦА, 6 МАРТА

10.30 — Художественный фильм «Случай в Даш-Кале». **11.50** — Документальный фильм «На дне океана». **12.10—12.20** — Поет народный артист Союза ССР Иван Петров. **16.55** — Программа передач. **17.00** — Для младших школьников: «О чем рассказал телескоп». Передача четвертая (Центральное телевидение). **17.30** —Для школьников: «Дела пионерские» (Центральное телевидение). **18.00** — «Детский экран» — «Дюймовочка». **18.40** — Н. Погодин — «Голубая рапсодия». Спектакль Государственного русского драматического театра ЭССР. **22.10** — «Актуальная камера». **22.40** — Научно-популярный фильм «Сокол и Беркут в Бразилии». **23.00—23.30** — Русские народные танцы и музыка.

СУББОТА, 7 МАРТА

10.30 — Художественный фильм «Весна на Заречной улице». **12.00—12.20** — Научно-популярный фильм «Сокол и Беркут в Бразилии». **15.25** — Для юношества: А. Суров — «Чакан души». Телепостановка (Центральное телевидение). **17.10** — Программа передач. **17.15** — Телефильм «Между нами, женщинами». **17.55** — Объявления и реклама. **18.00** — «Да здравствует Международный женский день!» Трансляция из театра «Эстония» торжественного собрания. **19.00** — Молодежный вечер в кафе «Космос». **20.00** — «Хорошего вам праздника, женщины!» Эстрадная передача. **21.00** — «Актуальная камера». **21.30** — «По вашему желанию!» Концерт. **22.00—23.30** — «На огонек» (из Риги).

ИСПОЛКОМ Сланцевского городского Совета депутатов трудящихся ОБЪЯВЛЯЕТ с 10 марта по 1 апреля 1964 года ПЕРЕРЕГИСТРАЦИЮ ГРАЖДАН, состоящих на учете НА ПОЛУЧЕНИЕ ЖИЛОЙ ПЛОЩАДИ.

Для прохождения перерегистрации граждане, принятые на учет до января 1964 года, обязаны лично прибыть в отдел коммунального хозяйства исполкома и иметь при себе справки о составе семьи, занимаемой жилой площади и с места работы трудоспособных членов семьи.

Не прошедшие перерегистрацию будут исключены с учета.

ГОРИСПОЛКОМ.

Строительному управлению № 6 треста № 31 требуются на постоянную работу:

Газоэлектросварщики 5—6 разрядов
Слесари 4—6 разрядов

Обращаться по адресу: город Сланцы, строительное управление № 6, отдел кадров.

вета выходит три раза в неделю: средам, пятницам и воскресеньям.

АДРЕС РЕДАКЦИИ: гор. Сланцы, ул. Банковская, дом № 3. ТЕЛЕФОНЫ: редактора — 23-20, зам. редактора и отв. секретаря — 23-25, отделов промышленности, писем и массовой работы — 23-23, директора типографии — 23-14. Объявления принимаются в бухгалтерии редакции.

Сланцевская типография Ленинградской области

Заказ 788. Тираж 12.500-2